جوان

روزنامه سیاسی، اجتماعی و فرهنگی صبح ایران
دوشنبه ۱۲ دی ۱۴۰۱ - ۹ جمادی‌الثانی ۱۴۴۴
سال بیست‌وچهارم - شماره ۶۶۶۴ - ۱۶ صفحه
قیمت: ۳۰۰۰ تومان

رهبر معظم انقلاب اسلامی در دیدار خانواده و اعضای ستاد بزرگداشت سردار سلیمانی:

عقل انسان به پاداش اخروی حاج‌قاسم راه نمی‌برد

- اخلاص شهید سلیمانی از همه ویژگی‌هایش برتر بود و همین باعث شد پروردگار او را در دنیا اینگونه محل احترام و تمجید و تجلیل قرار دهد ضمن اینکه پاداش اخروی او به گونه‌ای است که عقل انسان به آن راه ندارد
- باید با استفاده از انواع هنرها به گونه‌ای یاد شهید و خصوصیات فردی و کاری او را زنده نگه داریم و تبیین کنیم که حضور مردمی در تجلیل از او همیشگی و مستمر باشد
- الحمدلله با حضور سردار قاآنی خلأ حاج‌قاسم در موارد بسیاری پر شده است | صفحه ۲

رهبر معظم انقلاب در دیدار خانواده شهید سلیمانی و مسئولان برگزارکننده سالگرد شهادت او، ویژگی‌های اصلی حاج‌قاسم را اخلاص و صداقت معرفی کردند

سیاسی

نقش حاج‌قاسم در ارتقای امنیت ملی

یادداشت عباس حاجی‌نجاری | صفحه ۲

اجتماعی

رگ ایرانیان بجوشد هویت تاریخی خود را احیا می‌کنند

- عماد افروغ در گفت‌وگو با «جوان»: بزرگداشت بزرگانی مانند شهید سلیمانی یا شهدای گمنام مردمی است، نه نمایشی

صفحه ۳

اینتر و مقاومت

دل حاجی اگر طوفانی هم بود روضه اهل‌بیت آرامش می‌کرد

- ناگفته‌هایی از حاج‌قاسم سلیمانی در گفت‌وگوی «جوان» با مسئول اسبق حوزه نمایندگی ولی‌فقیه در نیروی قدس

صفحه ۷

سرمقاله

غلامرضا صادقیان / سردبیر

حاج قاسم بر صدای آب حیات تشنه‌تر از همگان بود

حاج قاسم سلیمانی بر سر دیوار دنیا، کلوخ‌اندازتر از همگان در چشمه آب حیات بود و این سخن تازه رهبر انقلاب درباره او که «عقل آدمی به پاداش اخروی شهید سلیمانی راه نمی‌برد» از همین روست که هر که عاشق‌تر، پاداشش بیشتر.

مولانا در مثنوی شریف می‌گوید تشنه‌ای دردمند بر سر دیواری بلند نشسته بود. آن دیوار خودش مانعی شده بود برای رفع تشنگی. مرد تشنه هربار از سر دیوار کلوخی برمی‌داشت و به آب می‌انداخت. آب، مرد را صدا زد که این چه‌کار است؟! مرد تشنه‌لب گفت از این کار دو صرفه می‌برم. اول آنکه از صفای بانگ آب، مست و سیراب می‌شوم و دیگر آنکه با هر خشتی که برمی‌دارم، دیوار بلند را کوتاه‌تر می‌کنم و به آب نزدیک‌تر می‌شوم!

فایده اول سماع بانگ آب/ کو بود مر تشنگان را چون رباب/ فایده دیگر که هر خشتی کزین/ برکنم، آیم سوی ماء معین»

مولانا تعبیری بسیار عمیق و لطیف برای عاشقان طراحی می‌کند. هر کس عاشق‌تر و تشنه‌تر، هم‌او زودتر و بیشتر خشت‌های حجاب و دیوار دنیا را برمی‌کند!

تا که این دیوار، عالی گردن است/ مانع این سر فرودآوردن است/ سجده نتوان کرد بر آب حیات/ تا نیابم زین تن خاکی نجات/ بر سر دیوار هر کو تشنه‌تر/ زودتر بر می‌کند خشت و مدر/ هر که عاشق‌تر بود بر بانگ آب/ او کلوخ زفت‌تر کند از حجاب

عرفان حاج‌قاسم، از این جنس بود، از جنس کلوخ فربه‌تر از دنیا کندن، از جنس کلوخ افزون‌تر از دیوار دنیا برداشتن. لاجرم صدای سماع آب و صفای آب را بهتر از همگان شنید. آن جمعیت تشییع‌کننده او و آن دلدادگی مردم و رهبرانقلاب به او نتیجه همین کلوخ فربه‌تر از دنیا کندن است که در سخنان رهبری تعبیر به «اخلاص» و «صداقت» حاج قاسم شد.

عرفان شهید سلیمانی، عرفان کلاسیک یا مدرسه‌ای یا عرفان خانقاهی و صوفی‌گری نبود. او نه در گوشه خانقاه عارف شد، نه در کلاس‌های درس مثلاً عرفان اسلامی دانشگاه. مولانا عارفان گوشه‌نشین را که به اسم و رسمی وابسته‌اند، محروم از شنیدن صدای آب حیات می‌داند. به تعبیر زیبای مولانا آنها فقط از چشمه حیات جاویدان، صدای شلپ شلپ آب را می‌شنوند: «نشنود بیگانه جز بانگ بلق»!

گرفتاری این روزهای ما نیز از همین عارفان قلابی و مدیران و مسئولان جعلی است که از مجموعه خداشناسی و وطن‌دوستی و مردم‌دوستی، گرفتار ظاهر و اسیر پنج‌وشش حیات مادی خودشان هستند. صدای شلپ‌شلپ آب را می‌شنوند و گمان می‌کنند خداشناس و عارف هستند و صدای آب حیات شنیده‌اند!

به یاد دارم روزگاری دانشجویان دکتری عرفان اسلامی را آوردند در آزمون جامع میان دانشجویان دکتری فلسفه، یک‌درمیان نشاندند تا مگر تقلب نکنند ولی باز هم در زمان امتحان تقلب می‌کردند! من آن زمان این را برنتابیدم و بسیار خنده‌ام گرفت ولی دانشجویان درس خداشناسی، قضیه را عادی و شدنی می‌دیدند. تصور من این بود که هرجا بتوان تقلب کرد، در آزمون درس خداشناسی نمی‌توان، اما گویا در گوش دوستان، بانگ بلق آب بود، نه بانگ سماع آب.

درسی که حاج‌قاسم به ما داد و به مدیران و سرداران و مسئولان پس از خودش -اگر فرابگیرند- این بود که کلوخ زفت دنیا را هرچه بیشتر بکنید و در آب بیندازید تا بانگ سماع آب حیات را بشنوید، نه اینکه با کلوخ دنیا برای خود آلاف و الوف به‌هم بزنید. مردم اگر از دست دسته‌ای از مدیران ناراضی‌اند اما همچنان یاد و نام سردار حبیب خود را گرامی می‌دارند، رازش در همین بود. مسئولان ما بفهمند، برده‌اند و نفهمند، باخته‌اند، بد باختنی. و به تعبیر مولانا در همین داستان مرد تشنه‌لب «ای خنک آن را که او ایام پیش/ مغتنم دارد گزارد وام خویش»

شهید سلیمانی و اشتیاق او به سفر به سوی ابدیت و دل‌کندن از پست‌وبالای این دنیا باید درسی بزرگ برای مدیران و روحانیان و مسئولان کشوری که او از آن پاسداری کرد، باشد. او سرانجام در زمانی که برای همه ما ناباور بود، مزد اشتیاقش را گرفت و زیر سایه ابدی حق رفت و حالا پاداش او در عقل آدمی نمی‌گنجد. مبادا که زیر پرچم شهید و زیر تصاویر و تعابیر او به کلوخ‌های دنیای خودمان بچسبیم.

جهان در آیینه سلیمانی

حضور پرشور زائران بر سر مزار ابومهدی المهندس

دیوارنگاره شهید سلیمانی در مسیر فرودگاه بیروت در لبنان

تابلویی از شهید سلیمانی و ابومهدی المهندس در جاده‌های عراق

هوالباقی

همکار گرامی

جناب آقای علی آقازاده فرد

مصیبت وارده را به شما و خانواده محترم تسلیت عرض نموده، از خداوند منان برای جنابعالی و بازماندگان صبر جمیل و برای آن مرحوم رحمت و مغفرت مسئلت می‌نماییم.

مدیرمسئول و کارکنان روزنامه جوان

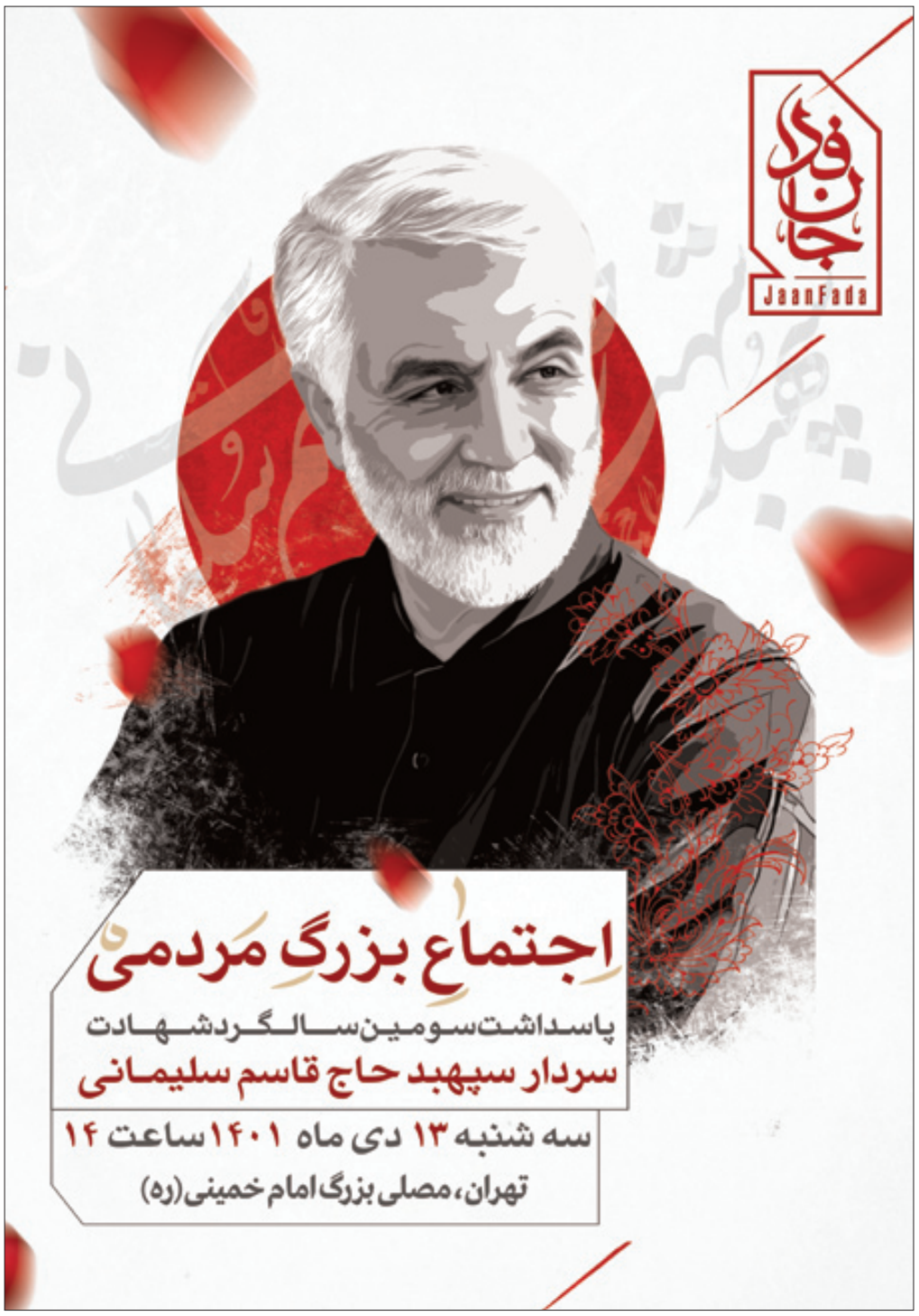

خبر اول

رهبر انقلاب اسلامی در دیدار خانواده و اعضای ستاد بزرگداشت سردار سلیمانی:

عقل انسان به پاداش اخروی حاج‌قاسم راه نمی‌برد

leader

حضرت آیت‌الله خامنه‌ای، رهبر معظم انقلاب اسلامی ظهر دیروز در دیدار خانواده و اعضای ستاد بزرگداشت سردار سلیمانی، دمیدن روحی تازه به جبهه مقاومت را کار بسیار برجسته و اساسی شهید سلیمانی خواندند و افزودند: سردار با تقویت مادی، معنوی و روحی مقاومت، این پدیده ماندگار و رشد یابنده را در مقابل رژیم صهیونیستی و نفوذ امریکا و دیگر کشورهای استکباری حفظ، مجهز و احیا کرد.

به گزارش پایگاه اطلاع رسانی دفتر مقام معظم رهبری، رهبر انقلاب اسلامی، گواهی سیدحسن نصرالله به عنوان انسانی بی بدیل را درباره مجاهدت سردار سلیمانی، باب بزرگی در درک اهمیت کار سردار سلیمانی در احیای مقاومت برشمردند.

حضرت آیت‌الله خامنه‌ای با اشاره به پیشرفت فلسطینی‌ها در مواجهه با صهیونیست‌ها و دستاوردهای مقاومت در عراق و سوریه و یمن افزودند: سردار سلیمانی با استفاده از تجربیات سال‌های دفاع مقدس و مشورت‌های یارانش، مقاومت را با تکیه بر امکانات داخلی همان کشورها مقتدر کرد. ایشان همچنین متوقف کردن غائله بزرگ داعش و زدن بسیاری از ریشه‌های آن را یکی از کارهای مهم سردار سلیمانی خواندند و افزودند: شهید سلیمانی در آن قضیه هم امتحان خوبی داد. رهبر انقلاب با قدردانی از فعالیت‌های تحسین‌برانگیز سردار قاآنی فرمانده سپاه قدس گفتند: الحمدلله خلأ سردار در موارد بسیاری پر شده است. ایشان افزودند: مجموعه مقاومت خودشان را عمق راهبردی جمهوری اسلامی و پر و بال اسلام می‌دانند و این حرکت در همین جهت ادامه خواهد یافت.

حضرت آیت‌الله خامنه‌ای در بخش دیگری از سخنانشان تجلیل عمومی از سردار سلیمانی و حضور خودجوش مردم در مراسم مختلف بزرگداشت یاد او را نتیجه اخلاص سردار سلیمانی برشمردند و افزودند: امسال هم مثل سال گذشته حضور مردم پرشور است و به فضل الهی در زمینه حضور با معنا و قدرشناسی ملت از سردار سلیمانی هیچ مشکل و کمبودی وجود ندارد. ایشان با اشاره به برخی صفات شخصی سردار از جمله شجاعت، ایمان، مسئولیت پذیری، خطرپذیری، هوش، عقلانیت، پیش قدم بودن در کارهای بر زمین مانده و حرکت بدون تردید و توقف گفتند: اخلاص شهید از همه این ویژگی‌ها برتر بود و همین باعث شد پروردگار او را در دنیا اینگونه محل احترام و تمجید و تجلیل قرار دهد، ضمن اینکه پاداش اخروی او به گونه‌ای است که عقل انسان به آن راه ندارد.

رهبر انقلاب صداقت را از دیگر صفات سردار سلیمانی دانستند و گفتند: با وجودی که در مسائل پیچیده سیاسی ورود و فعالیت‌های خوبی می‌کرد، اما انسان بی خدعه و صادقی بود که باید همه سعی کنیم خصوصیات او را در خود به وجود آوریم.

ایشان با اشاره به نکته‌ای مهم در تجلیل از سردار و تبیین خصوصیات او گفتند: نباید به گونه‌ای سخن گفت و عمل کرد که خصوصیات سردار ماورایی و دست نیافتنی تصور شود.

حضرت آیت‌الله خامنه‌ای با تأکید برلزوم زنده نگه داشتن یاد همه شهیدان که سردار سلیمانی از برجسته‌ترین آنها است، افزودند: باید با استفاده از انواع هنرها به گونه‌ای یاد شهید و خصوصیات فردی و کاری او را زنده نگه داریم و تبیین کنیم که حضور مردمی در تجلیل از او همیشگی و مستمر باشد.

در ابتدای این دیدار سردار سرلشکر سلامی، فرمانده سپاه پاسداران، ۱۳ دی ۱۳۹۸ روز شهادت شهید سلیمانی را روز تجدید حیات معنوی شهید سلیمانی خواند و با برشمردن برخی از ویژگی‌های شخصیتی برجسته آن شهید گفت: میراث ماندگار و پرچم پر افتخار شهید سلیمانی یعنی پرچم مقاومت در همه جبهه‌ها در حال پیشروی است. همچنین در این دیدار خانم زینب سلیمانی نیز گزارشی از فعالیت‌های فرهنگی و اجتماعی بنیاد شهید سلیمانی بیان کرد.

خبر کوتاه

رئیس سازمان انرژی اتمی:

حاج‌قاسم نقشه دشمن را با کم‌ترین خسارت خنثی می‌کرد

یکی از ویژگی‌های شهید سلیمانی خنثی کردن نقشه دشمن با حداقل ترین خسارت و اقتدار کامل بود که توانست در برابر جبهه باطل کلمه حق را پیش ببرد.

محمد اسلامی رئیس سازمان انرژی اتمی صبح دیروز در همایش «کارمند تراز مکتب شهید سلیمانی» اظهار داشت: مهم‌ترین صفت و مؤلفه برای انسان این است که از خود بگذرد و برای به خدا رسیدن مبارزه با نفس را در درون خود متجلی کند؛ شناخت راه و درک حقایق جزو ابزار و لوازم رسیدن به چنین مرتبه‌ای است. وی افزود: سردار سلیمانی انسانی مؤمن و عاشق خدا، فهیم، خداباور، مردم‌باور و همیشه در صحنه بود؛ لذا هیچ‌کس به‌خاطر ندارد که چنین نشانه‌هایی را در او ندیده باشد.

در واقع یکی از ویژگی‌های شهید سلیمانی خنثی کردن نقشه دشمن با حداقل‌ترین خسارت و اقتدار کامل بود که توانست در برابر جبهه باطل کلمه حق را پیش ببرد.

اما این طرح با تدبیر مقام معظم رهبری و با سرپنجه‌های سردار سلیمانی و تشکیل جبهه مقاومت با شکست مواجه شد.

تحلیلگر امریکایی:

امریکا با ترور سردار سلیمانی به هدفش نرسید

یک تحلیلگر امریکایی با بیان اینکه این ترور، نقض قوانین بین‌المللی بود و باعث افزایش خصومت میان ایران و امریکا شد، گفت: امریکا خشونت را راه دستیابی به اهداف ژئوپلیتیک خود می‌داند اما با ترور سردار سلیمانی به هدف خود نرسید.

رابرت فانتینا، نویسنده کتاب «تبلیغات دروغین، دروغ و نمادهای دروغین؛ چگونه امریکا جنگ‌هایش را توجیه می‌کند» در گفت‌وگو با ایرنا افزود: هیچ دولتی از نظر قانونی نمی‌تواند یک فرمانده نظامی یا رهبر کشور دیگری را به قتل برساند. امریکا به این دلیل با ایران اختلاف دارد که نمی‌تواند یک دولت قدرتمند و با نفوذ را در خاورمیانه غیر از شریک جنایتکار خود یعنی رژیم صهیونیستی تحمل کند.

این تحلیلگر مسائل خاورمیانه تصریح کرد: مقام‌های امریکایی هرگز علاقه‌ای به دیپلماسی ندارند. آنها معتقدند خشونت راه دستیابی به اهداف ژئوپلیتیک‌شان است که این اهداف با ترور سردار سلیمانی محقق نشد و ایران همچنان کشور قدرتمندی است.

نویسنده سوری:

حاج‌قاسم و ابومهدی قلب تپنده جهان اسلام بودند

یک سال از زندگی‌ام را وقف کردم تا برای حاج قاسم و ابومهدی کتاب بنویسم؛ چرا که آنان قلب تپنده و ذهن متفکر محور مقاومت بودند و مسیرشان باید روشن بماند.

خانم دکتر روله الصیداوی، استاد دانشگاه سوریه در گفت‌وگو با فارس، تأکید کرد: «بسیاری از ما متوجه نیستیم یا درک نمی‌کنیم همه کسانی که در تاریخ خدمات انسانی ارائه داده‌اند، بر گردن ما حق دارند. با این حال، جایگاه هیچ‌کدام از این افراد، به درجه رفیع شهدای مدافع حق و وطن نمی‌رسد. از این رو من شروع به نگارش کتابی کردم که هدفش نشان دادن اصول و ارزش‌های مکتب آن دو فرمانده و رهبر بزرگ تاریخ در چارچوب کلام و روایت بود.

استاد دانشگاه سوری تأکید کرد: «باید فضیلت هر یک از آنان را برای مردم جهان اسلام ذکر و از این یاد کنیم که چگونه دل‌هایی که به عشق امام حسین (ع) در کنار رودهای عراق می‌تپیدند، همان دل‌ها در راه خدا و در راه دفاع از فضیلت‌ها و ارزش‌ها شهید شدند؛ حاج قاسم و ابومهدی همچون رودهای روانی از این دریای عشق بودند که به ما و مسیرمان اعتبار دادند.

خبر

رئیس ستادکل نیروهای مسلح:

انتقام ترور سردار سلیمانی از دستورکار جوانان جهان اسلام خارج نخواهد شد

انتقام از آمران و مباشران و عاملان ترور سردار سلیمانی، هرگز از دستور کار جوانان جهان اسلام و بلکه ارادتمندان او در اقصی نقاط عالم خارج نخواهد شد.

به گزارش «جوان»، سرلشکر محمد باقری، رئیس ستادکل نیروهای مسلح در پیامی به مناسبت سالروز شهادت سپهبد حاج قاسم سلیمانی در صفحه شخصی خود در روبیکا نوشت: روزی که آمران و عاملان ترور حاج قاسم عزیز، نقشه شیطانی خود را عملی کردند، شاید تصور می‌کردند که با حذف فیزیکی او کار تمام شده و بزرگ‌ترین مانع اهداف استکباری و توسعه‌طلبانه خود در جغرافیای جهان اسلام را از میان برداشته‌اند. گذر زمان اما از واقعیت دیگری حکایت دارد.

قهرمان مقاومت امروز اگرچه در میان ما نیست، اما با شهادتش مسیری پیش روی آزاداندیشان و حق‌طلبان عالم گشوده است که هیچ عاملی نمی‌تواند آن را سد کند. تفکر سردار سلیمانی امروز در میان جوانان جوامع اسلامی و آزادیخواهان جهان تکثیر شده و نام او اسم رمز اعتماد به نفس و غلبه بر دشمن است؛ از این روست که دشمنان زبونش، حتی در فضای مجازی هم از نام او واهمه دارند. نام قهرمان ملی ما برای همیشه تاریخ زنده و ماندنی است، اما قاتلانش اگرچه اکنون هم مورد لعن و نفرین عدالتخواهان جهان هستند، اما پس از تقاص جنایت، برای همیشه به زباله‌دان تاریخ سپرده خواهند شد.

رئیس ستادکل نیروهای مسلح در بخش پایانی این پیام تصریح کرده است: انتقام از آمران و مباشران و عاملان ترور سردار سلیمانی، هرگز از دستورکار جوانان جهان اسلام و بلکه ارادتمندان او در اقصی نقاط عالم خارج نخواهد شد و تروریست‌ها تا روز انتقام باید زندگی ننگین خود را با این کابوس سپری کنند.

ویژه

عزاداری در پارتی مختلط کریسمس!

«م.ق»، بازیکن تیم فوتبال استقلال، چند روز پیش، وقتی پس از بازی فوتبال مقابل خبرنگاران قرار گرفت، گفت که «با این وضعیتی که توش هستیم، نمیشه زیاد در مورد فوتبال صحبت کرد والان واقعاً دغدغه‌ام فوتبال نیست». این دیالوگ او همراهی با اهل آشوب برداشت شد که چون آنها به دلیل دستگیری‌ها و برخی اعدام‌ها نارا حت و عزادار هستند، دغدغه «ق» هم نمی‌تواند فوتبال باشد. با این حال روز گذشته خبر دستگیری او به همراه همسرش - و نیز سه فوتبالیست دیگر - در پارتی مختلط شب و در حال مستی منتشر شد. حضور او در جشن مختلط سالگرد ازدواج نشان داد که امثال او چطور از احساسات برخی افراد ساده‌لوح برای مطرح کردن خود به عنوان کسی که به فکر مردم است، سوءاستفاده می‌کنند. در مقابل دوربین ژست عزاداری می‌گیرند و در پشت پرده از شدت عزاداری و بدحالی در حال رقص و مستی دستگیر می‌شوند! گفته می‌شود علاوه بر او، چند نفر دیگر از دوستانش هم در این مهمانی دستگیر شده‌اند. آنها البته روز گذشته آزاد شدند.

ماجرای عزاداری مقابل دوربین و جشن گرفتن در پشت پرده، تنها مربوط به این بازیکنان نیست. احسان کرمی، مجری سابق صداوسیما و مجری کنونی شبکه من و تو، همان اوایل آشوب‌های اخیر مدام از اینکه عزادار هستند، می‌گفت، اما با انتشار عکس و فیلم‌های او در مراسم عروسی یک خواننده، معلوم شد سطح عزادار بودن او برای مهسا امینی چقدر بوده است. علی دایی که همراه خانواده‌اش برای جام جهانی به قطر دعوت شده بود، از رفتن به این سفر امتناع کرد، چون معتقد بود اکنون حال مردم خوب نیست و باشد وقتی دیگر. اما در آستانه کریسمس خانواده‌اش راهی دوبی بودند که از میانه راه به دلیل ممنوع الخروجی بازگشتند. بسیاری از کسانی که در فضای مجازی ژست گرفتند که نباید جشن شب یلدا گرفت، یا با حضور تیم ملی فوتبال در جام جهانی مخالف بودند و مهمانی و دورهمی را هم بر مردم حرام می‌دانستند، در خفا آن را که برگزار کردند، هیچ، حتی کریسمس را هم جشن گرفتند.

بسیاری از فعالان مجازی برانداز روز گذشته با انتشار پیام در فضای مجازی، آغاز سال نوی میلادی را تبریک گفتند و دیگر عزادار نبودند. آنها البته متوجه نبودند که در کنار شعارهای ایرانی و آریایی بودن، تبریک سال نوی میلادی جایی نمی‌تواند داشته باشد.

در روزهای گذشته برگزاری برنامه یک مدین در جزیره کیش باعث موج حمله مجازی براندازان علیه او شد که معتقد بودند در شرایط نامناسبی هستیم و او نباید برنامه طنز اجرا کند.

واقعیت این است که مردم در حال زندگی عادی خود هستند، مهمانی می‌روند، عروسی می‌گیرند، تفریح و مسافرت دارند، اما براندازان می‌خواهند بگویند حال همه بد است و همه با براندازی «زن، زندگی، آزادی» همراه هستند.

بهمن بابازاده، روزنامه‌نگار اصلاح‌طلب حوزه موسیقی، اخیراً در یک توئیت درباره جزیر کیش نوشت: «برای تهیه گزارش از کنسرت حسن ریوندی به کیش آمدم. گویا سال‌هاست برنامه‌های اینچنینی اجازه تصویربرداری ندارند. پذیرفتم... ولی یک واقعیتِ میدانیِ عجیب؛ همه بلیت‌های چهار شوی خنده، پنج کشتی تفریحی و هشت رستوران موزیک زنده همزمان با شب دوم کنسرت ریوندی، تمام شده بود و نایاب بود! نایاب...»

در هفته‌های اخیر همچنین انیمیشن سینمایی لوپتو هم با شعار «شادی ساختنی است» در سینماهای کشور به روی پرده رفت که با استقبال گسترده مردم مواجه شد. یک انیمیشن شاد که تاکنون بیش از ۱۰ میلیارد تومان فروش داشته است.

در واقع حال مردم بد نیست، اگر بانیان آشوب بگذارند.

یادداشت

نقش حاج قاسم در ارتقای امنیت ملی

عباس حاجی نجاری
کارشناس مسائل سیاسی

در مورد نقش سردار سلیمانی در شکل گیری و گسترش نیروهای جبهه مقاومت و شکست و انزوای رژیم صهیونیستی و به‌ویژه شکست داعش در منطقه و... سخن بسیار رفته است و به دلیل همین کارنامه موفق است که حاج قاسم به‌عنوان سردار پرافتخار جبهه مقاومت لقب گرفته و آن گونه که رهبر معظم انقلاب در توصیف این ویژگی سردار سلیمانی یادآور می‌شوند:

«شهید سلیمانی با حرکات خود و بالاخره با شهادت خود - شهادتش هم مکمل این معنا بود- اسم رمز برانگیختگی و بسیج مقاومت در دنیای اسلام شد. الآن در دنیای اسلام هرجایی که بنای مقاومت در مقابل زورگویی استکبار را داشته باشند، مظهرشان و اسم رمزشان شهید سلیمانی است...»

اما این کارنامه سردار سلیمانی سبب گردیده است که دشمنان بیرونی نظام و معاندان داخلی مدعی شوند که این راهبرد نظام در حمایت از مقاومت منجر به هزینه‌سازی برای کشور شده و به‌تبع آن مشکلات اقتصادی و معیشتی مردم افزایش یافته است. این انگاره‌سازی نسبت به هزینه‌سازی حمایت از مقاومت برای نظام، سبب شد که در جریان فتنه ۱۳۸۸ یکی از محوری‌ترین شعارهای عوامل میدانی فتنه در روز قدس سال ۱۳۸۸ در خیابان‌های تهران شعار؛ نه غزه نه لبنان جانم فدای ایران باشد. طرح و تکرار این شعار در ادامه مستمسکی برای قدرت‌های غربی و رسانه‌های مربوطه شد تا از این طریق تلاش کنند تا مخالفت با حمایت از مقاومت را به‌عنوان یکی از مطالبات مردمی در ایران، جا بیندازند.

اگرچه حمایت از مقاومت در ایران منطق قرآنی داشته و مبتنی بر اصول قانون اساسی جمهوری اسلامی ایران در بند ۱۶ اصل سوم واصل یازدهم و اصول یک‌صد و پنجاه و دوم و یک‌صد و پنجاه و چهارم ،دولت جمهوری اسلامی ایران موظف به حمایت از مقاومت است،اما مروری بر آنچه در سال‌های اخیر در عرصه حمایت از مقاومت تجلی یافته،بیانگر آن است که حمایت ایران از مقاومت تأثیر مهمی در تقویت امنیت ملی و رفع تهدیدات دور و نزدیک از سرزمین ایران داشته است. در این زمینه می‌توان به نقش سردار در شکست راهبردهای اصلی امریکایی‌ها که برای مدیریت تحولات منطقه غرب آسیا که باهدف مهار و شکست انقلاب اسلامی طراحی و به اجرا درآمده است اشاره کرد:

الف:بر اساس راهبرد اقدام پیش‌دستانه که در اواخر قرن بیستم طراحی و به اجرا درآمد دولت امریکا نباید منتظر آن باشد تا منافع و امنیت ملی‌اش تنها در درون این کشور تهدید شود بلکه اگر امریکا گمان ببرد که منافعش در هزاران کیلومتر دورتر تهدید می‌شود،دولت امریکا مجاز است که به هر کشوری که مظنون باشد حمله کند. حمله امریکا به افغانستان به همین دلیل بود و همچنین تهدید به حمله ایران و عراق و کره‌شمالی پس از پیروزی در افغانستان با ادعای اینکه این کشورها محور شرارت هستند. اگرچه تصریح ایران در پاسخ قدرتمندانه به هرگونه تهدید منجر به جابه‌جایی هدف اول امریکا از ایران به عراق شد و امریکا به عراق حمله کرد. اما به‌رغم تسلط اولیه امریکا در عراق ،اما وضعیت امریکا در عراق و افغانستان متأثر از اقدامات نیروی مقاومت به‌گونه‌ای شد که نه‌تنها امریکاییان نتوانستند پس از عراق به ایران حمله کنند، بلکه شکست آنها در عراق و افغانستان به‌رغم هزینه چند هزار میلیارد دلاری ،منجر به فرار مفتضحانه آنان از افغانستان شد و در عراق نیز تشکیل یک دولت حامی مقاومت، تهدیدات چند قرن اخیر عراق علیه ایران را به فرصتی برای دوستی و همکاری بیشتر دو کشور و رفع تهدیدات از ایران تبدیل کرد.

ب:بعد از شکست راهبرد اقدام پیش‌دستانه ،طرح خاورمیانه بزرگ مبنای راهبرد امریکا برای مقابله با اسلام انقلابی و تجزیه کشورهای منطقه قرار گرفت که در نقطه آغازین اجرای آن راهبرد؛ حزب‌الله لبنان هدف قرار گرفت و کاندولیزا رایس وزیر خارجه وقت امریکا ،جنگ ۳۳ روزه را عرصه‌ای برای سرازین زودرس طرح خاورمیانه بزرگ امریکا قلمداد کرد، اما با شکست امریکا در جنگ ۳۳ روزه علیه مردم لبنان و شکست بعدی در جنگ ۲۲ روزه علیه مقاومت فلسطین،این طرح نیز به محاق رفت. و راهبرد امریکایی‌ها برای مقابله با انقلاب اسلامی در قالب این طرح نیز به شکست انجامید.

ج:بعد از این شکست بود که امریکایی‌ها برای مهار انقلاب اسلامی به سراغ خلق داعش رفتند ، آغاز حرکت داعش از سوریه بود اما به‌سرعت به بغداد رسید و اگر حضور سردار سلیمانی در آن لحظات حساس در بغداد نبود و با همکاری نیروهای مقاومت عراق؛ سپاه بدر، کتائب حزب‌الله، جیش المهدی و... بغداد را از سقوط و گسترش نفوذ داعش به مناطق جنوب عراق و مناطق شیعه‌نشین نجات نداده و موقعیت داعش تثبیت‌شده بود، اکنون دیگر از نجف و کربلا خبری نبود و در ادامه آن سیل داعش بود که به دیگر نقاط منطقه می‌رسید و این همان واقعیتی است که بارها بر آن تأکید شده است که اگر سردار سلیمانی با داعش در سوریه و عراق مقابله نمی‌کرد ما باید در خیابان‌های تهران، اصفهان و یزد و... با آنها می‌جنگیدیم.

در این زمینه اگرچه به مصادیق دیگری می‌توان اشاره کرد ،اما برآیند تحولات و حوادث اخیر بیانگر این واقعیت است که مجاهدت‌های سردار سلیمانی در منطقه اگرچه به شکل گیری و تقویت نیروهای جبهه مقاومت در انجامید، اما مهم‌ترین تأثیرش برای ایران همچون دوران جنگ تحمیلی دور کردن تهدیدات دور و نزدیک دشمنان از مرزهای ایران بود و چه‌بسا اگر این مجاهدت‌ها نبود، ایران برای دفع این تهدیدات باید هزینه‌های بسیار بیشتری را می‌پرداخت و یک جنگ گسترده دیگری را با ده‌ها هزار شهید و هزاران میلیارد خسارت تحمل می‌کرد خساراتی که به‌طور طبیعی از هزینه اندکی که صرف حمایت از نیروهای مقاومت شد، بسیار بیشتر می‌بود. مقام معظم رهبری در توصیف این قابلیت‌های سردار سلیمانی می‌فرمایند: سردار سلیمانی قهرمان ملت ایران است. به خاطر اینکه ملت ایران داشته‌های فرهنگی خودش و معنوی خودش و انقلابی خودش را و ارزش‌های خودش را در او متبلور دید. فقط انقلابی‌ها نبودند که او را تکریم کردند...

چرا؟ به خاطر همین تبلور ارزش‌های فرهنگی ایرانی و ایران بود؛ این خیلی باارزش است.

خبر آخر

جانشین فرمانده سپاه اصفهان خبر داد

شهادت بسیجی مدافع امنیت در سمیرم

یکی از مدافعان امنیت حریم انقلاب اسلامی شامگاه‌شنبه دهم دی ماه در شهر سمیرم واقع در جنوب اصفهان به شهادت رسید.

به گزارش ایرنا، جانشین فرماندهی سپاه حضرت صاحب الزمان (عج) استان اصفهان گفت: اشرار مسلح، بسیجی پاسدار «محسن رضایی» را در شهر سمیرم با شلیک گلوله به شهادت رساندند.

سردار مرتضی عمو مهدی افزود: به دنبال اغتشاش‌های شامگاه‌شنبه در شهر سمیرم یکی از مدافعان امنیت بسیجی توسط اشرار مسلح ضد انقلاب به ضرب گلوله به شهادت رسید. وی اظهار داشت: روزشنبه تعدادی به صورت غیرقانونی مقابل فرمانداری سمیرم و چند نقطه دیگر این شهر تجمع کردند و نیروهای امنیتی و انتظامی به منظور برقراری امنیت در سطح شهر مستقر شدند که در مواردی با درگیری با شماری از اغتشاشگران همراه شد.

گزیده خبر

در سومین روز رزمایش ۱۴۰۱ ارتش انجام شد

سامانه موشکی ولایت ۵ برای اولین بار عملیاتی شد

در ادامه مرحله اصلی رزمایش ذوالفقار ۱۴۰۱ ارتش، سامانه‌ها و یگان‌های شناور سطحی نیروی دریایی ارتش با اجرای آتش موشکی توسط موشک‌های قدیر توانستند اهداف سطحی خود در دریا را به دقت مورد اصابت قرار دهند.

به گزارش قرارگاه رسانه‌ای رزمایش، موشک ایرانی برد بلند قدیر می‌تواند اهداف ثابت و متحرک را در عمق آب‌های دوردست و فاصله ۳۰۰ کیلومتری هدف قرار داده و منهدم کند. آماده‌سازی و واکنش سریع، ارتفاع پروازی پایین، دقت بالای ناوبری و اصابت به هدف، قدرت تخریب زیاد، قابلیت ضد جمینگ بالا به واسطه رادار پیشرفته و شلیک از روی شناورهای تندرو جزو ویژگی‌های این موشک راهبردی است. همچنین، سپس سامانه متحرک موشکی ولایت ۵ توانست با شلیک موشک قدیر اهداف دریایی خود را منهدم کند. سامانه ولایت ۵ که سامانه متحرک ساحل به دریایی با برد ۲۰۰ تا ۳۰۰ کیلومتر است برای اولین بار در رزمایش ذوالفقار ۱۴۰۱ مورد استفاده عملیاتی قرار گرفت. در بخش دیگری از این عملیات، موشک‌های سطح به سطح قدیر از ناوشکن الوند شلیک شده است.

■ شلیک موشک سطح به سطح «نصر»

در ادامه برگزاری مراحل اصلی رزمایش ذوالفقار ۱۴۰۱ ارتش، یگان‌های شناور سطحی نیروی دریایی ارتش با اجرای آتش موشکی اهداف سطحی خود در دریا را مورد اصابت قرار دادند. در این مرحله از رزمایش ناو موشک‌انداز نجم با شلیک موشک کروز «نصر» هدف سطحی تعیین شده در دریا را با موفقیت مورد اصابت و انهدام قرار داد. همچنین، سامانه‌های موشکی ساحل به دریای نصر نیز اهداف مشخص شده در دریا را منهدم کردند.

■ اجرای پروازهای ۲۴ ساعته در پایش مرزهای ایران

پروازهای شناسایی نیروی هوایی ارتش در مناطق مرزی و آب‌های آزاد و بین‌المللی به صورت ۲۴ ساعته از پایگاه‌های این نیرو در سواحل مکران از دیگر برنامه‌های نیروهای عمل کننده در رزمایش بود که با موفقیت اجرا شد.

این پروازها بخشی از طرح پروازهای ۲۴ ساعته است که پوشش هوایی منطقه رزمایش را با همراهی هواپیماهای بدون سرنشین نیروی زمینی و هوایی ارتش کامل کرده و آسمان مناطق مرزی ایران را با پروازهای مداوم تحت پایش دارند. جنگنده‌های اف-۴ ئی نیروی هوایی ارتش نیز به منظور پشتیبانی از نیروهای زمینی و دریایی ارتش با تیراندازی و استفاده از بمب‌های ۲۵۰ و ۵۰۰ پوندی مناطق تحت تصرف یگان‌های حمله‌ور در نقش دشمن را هدف قرار دادند.

■ شلیک اژدرهای میعاد و والفجر از زیردریایی

در مرحله عملیاتی رزمایش مشترک ذوالفقار ۱۴۰۱ ارتش که از صبح دیروز آغاز شد، اژدر ایرانی میعاد برای نخستین‌بار از زیردریایی طارق شلیک و هدف خود را منهدم کرد.

همچنین اژدرهای ایرانی والفجر ۲ نیز با شلیک از زیردریایی‌های فاتح و غدیر اهداف خود را در دریای عمان و شمال اقیانوس هند منهدم کردند. یک فروند بالگرد SH نیز در ادامه این رزمایش، با پرتاب اژدر مارک ۴۶، هدف خود را در دریا مورد اصابت قرار داد. این نوع اژدرها به دست متخصصان جوان نیروی دریایی ارتش با همکاری مراکز علمی و صنایع دفاعی کشور طراحی و ساخته شده که تفاوت آن با سایر اژدرها در ایمن بودن است. اژدرهای هوشمند والفجر دارای قابلیت ضد فریب، سرعت زیاد و سرجنگی با قدرت انفجاری و تخریب بسیار بالابوده و قادر هستند با غافلگیری ظرف چند ثانیه اهداف و شناورهای بزرگ دریایی را به‌طور کامل منهدم و غرق کنند، همچنین زمان کوتاه آماده‌سازی در یگان‌های پشتیبانی کننده و یگان‌های شلیک کننده از جمله ویژگی‌های متمایز کننده این اژدر با انواع مشابه است که موجب افزایش توان تاکتیکی، سرعت عمل و واکنش سریع یگان‌های رزمی زیر سطحی خواهد شد.

در این ارتباط، امیر سرتیپ علیرضا شیخ، سخنگوی رزمایش مشترک ذوالفقار ۱۴۰۱ ارتش، بهره‌گیری از تجهیزات و تسلیحات بومی در این رزمایش بزرگ را یکی از نقاط قوت آن برشمرد و گفت: با جهاد بی‌وقفه دانشمندان و متخصصان جوان در ارتش جمهوری اسلامی ایران، وزارت دفاع، شرکت‌های دانش‌بنیان و سایر مراکز علمی و تحقیقاتی کشور امروز در حوزه تأمین نیازمندی‌های دفاعی، کاملاً به ظرفیت‌های داخلی متکی هستیم و نمایش اقتدار دفاعی در رزمایش بزرگ و مشترک ذوالفقار ۱۴۰۱ ارتش با استفاده از تجهیزات و تسلیحات بومی را می‌توان دلیل روشن و واضحی برای بی‌اثر بودن تحریم‌های تسلیحاتی دشمنان در سال‌های بعد از انقلاب اسلامی برشمرد. سخنگوی رزمایش بر حسن همجواری جمهوری اسلامی با کشورهای منطقه و همچنین آمادگی و انسجام نیروهای مسلح در صیانت از تمامیت ارضی کشور تأکید کرد و افزود: در این رزمایش آموخته‌های یگان‌های ارتش که محصول رصد دقیق تحرکات و همچنین جنگ‌های اخیر منطقه است، در عرصه عمل آزموده خواهد شد.

■ انهدام پهپاد متخاصم با سامانه بومی تلاش

انهدام پهپاد متخاصم با سامانه پدافندی تلاش مستقر در محدوده رزمایش، یکی دیگر از مراحل اصلی رزمایش ذوالفقار بود که طی یک عملیات پدافندی صورت گرفت. در این مرحله از رزمایش، نیروهای سازماندهی شده در نقش دشمن، با اعزام یک فروند پهپاد از فراز آب‌های بین المللی و از فاصله ۱۵۰ کیلومتری علیه حریم فضایی جمهوری اسلامی ایران با ارتفاع ۲۵ هزار پا قصد حمله به مراکز حساس و مهم نیروهای خودی در جاسک را داشت که با هوشیاری سامانه‌های راداری نیروی پدافند هوایی ارتش در حداقل زمان کشف و بلافاصله پس از شناسایی توسط شبکه یکپارچه پدافند هوایی به سامانه موشکی تلاش واگذار و با شلیک موفق موشک سرنگون شد. سامانه پدافند هوایی تلاش، یک سامانه پدافند هوایی برد متوسط و ارتفاع بلند است که برای مقابله با اهداف پرنده از جمله هواپیماهای جنگنده و بمب‌افکن به کار گرفته می‌شود و قادر است انواع بالگردها و هواپیمای بدون سرنشین را نیز منهدم کند. سامانه تلاش به‌منظور آشکارسازی و ردگیری هدف برای پوشش نقاط حیاتی و حساس کشور در مقابله با تهدیدات هوایی غافلگیرانه هواپیماهای مدرن جنگی طراحی و ساخته شده که از موشک صیاد ۳ استفاده می‌کند.

■ انهدام پهپاد مهاجم با سامانه موشکی مرصاد

همچنین در مرحله اصلی رزمایش مشترک ذوالفقار ۱۴۰۱ ارتش، سامانه موشکی تاکتیکی بومی مرصاد با شلیک یک فروند موشک، موفق به انهدام پهپاد مهاجم شد. بر اساس این گزارش طی عملیات شبانه، پهپاد مهاجم در نقش نیروی متخاصم که قصد نزدیک شدن به حریم هوایی ایران از سمت دریا را داشت با کشف به موقع آن توسط رادار سامانه موشکی تاکتیکی بومی مرصاد در فاصله ۱۵۰ کیلومتری و در ارتفاع ۲۵ هزار پا و انجام هماهنگی با شبکه یکپارچه پدافند هوایی با شلیک یک فروند موشک، پهپاد مهاجم را مورد اصابت قرار داده و سرنگون کرد. سامانه موشکی تاکتیکی بومی مرصاد، سامانه‌ای متحرک و چالاک است که قدرت کشف آن از ۱۱۰ کیلومتر به ۱۵۰ کیلومتر افزایش یافته است و با استفاده از فناوری‌های به روز دقت و تداوم عملیاتی بالایی دارد و اهداف را در فاصله ۴۰ کیلومتری منهدم می‌کند.

گزارش

زهرا چیذری

آماده‌باش برای موج هشتم کرونا

وزیر بهداشت: با توجه به سرعت انتشار ویروس و همه‌گیری در وزارت بهداشت در حالت آماده‌باش هستیم

با شناسایی سه سویه جدید کرونا به نام‌های BQ1 و XBB و BA2 در کشورمان، طبق اعلام وزارت بهداشت پیک جدید کرونا در کشور آغاز شده‌است. روز گذشته هم بعد از چند روز بی‌فوتی، مرگ سه بیمار کرونایی گزارش شد تا زنگ خطر موج جدید کرونا را در کشور به صدا دربیاورد. طبق پیش‌بینی‌ها احتمال افزایش موارد بیماری کرونا در هفته‌های آینده با توجه به گسترش بیماری در کشورهای منطقه، شرق آسیا و کشورهای اروپایی وجود دارد. شیوع کرونا در کشورهای دیگر جهان هم به شکل نگران‌کننده‌ای رو به افزایش است و دوباره سایه این ویروس، سلامت و جان مردم دنیا را در خطر قرار داده‌است. در چنین شرایطی وزیر بهداشت با اشاره به شناسایی سویه‌های جدید بیماری کرونا در کشور، از آماده‌باش این وزارتخانه خبر می‌دهد و بر لزوم واکسیناسیون کرونا در گروه‌های پرخطر و همچنین پوشش ماسک به ویژه در اجتماعات تأکید می‌کند.

چند وقتی می‌شد که به نظر می‌رسید ویروس کرونا در کشورمان کنترل شده‌است و آمار فوتی‌های کرونایی برای چندین روز هم به صفر رسید. حالا اما موج‌های جدید کرونا در کشورهای جنوب شرق آسیا از یک سو و در کشورهای غربی و امریکا از سوی دیگر نگرانی‌ها را برای بازگشت دوباره کرونا به کشورمان تشدید کرده‌است؛ نگرانی‌هایی که نیازمند آمادگی برای مواجهه با موج هشتم و از سوی دیگر کنترل مرزها و مبادی ورودی برای مواجهه مدیریت شده‌تر با موج جدید کرونایی است تا دوباره تجربه‌های گذشته را تکرار نکنیم.

آماده‌باش برای موج هشتم

بهرام عین‌اللهی، وزیر بهداشت با اشاره به برگزاری جلسه ستاد ملی مقابله با کرونا می‌گوید: «با توجه به شناسایی سویه‌های جدید در کشور، تأکید بیشتری به واکسیناسیون به ویژه در افراد پرخطر داریم و این افراد اگر شش ماه از تزریق واکسن‌شان گذشته، حتماً باید برای واکسیناسیون مراجعه کنند. نکته مهم دیگر پوشش ماسک است به ویژه در اجتماعاتی نظیر هواپیما، اتوبوس و قطار حتماً از ماسک استفاده شود.»

وزیر بهداشت تأکید کرد: «وزارت بهداشت در حال رصد بیماری است و بر همین اساس هم هفته پیش دو سویه جدید در کشور شناسایی شد. این ویروس‌ها ویژگی‌شان آن است که به سرعت می‌توانند منتشر شوند و همه‌گیری ایجاد کنند و ما در وزارت بهداشت در حالت آماده‌باش هستیم. همچنین در ستاد ملی مقابله با کرونا بر کنترل مرزها تأکید شد. بر همین اساس مرزها رصد می‌شوند و در کشورهای پرخطر دقت بیشتری در مورد ورود مسافرین‌شان به کشورمان می‌شود و تست‌های لازم پی سی آر گرفته می‌شود و اگر فرد آلوده‌ای پیدا شد، حتماً قرنطینه می‌شود. در مجموع در آماده باشیم.»

شناسایی سه سویه تازه

حسین فرشیدی، معاون بهداشت وزارت بهداشت، درمان و آموزش پزشکی درباره موج تازه کرونایی می‌گوید: «همکاران ما در وزارت بهداشت از چهارشنبه شب دو سویه جدید دیگر در بین بیماران مشکوک به کووید ۱۹ تشخیص دادند؛ بنابراین تعداد سویه‌های جدید کرونا در کشور به سه سویه BQ1 و XBB و BA2 افزایش یافته‌است. وقتی ما سرعت غلبه سویه BA5 را در اروپا را رصد می‌کنیم می‌بینیم که با شیوع سویه BQ1 سرعت انتقال این بیماری افزایش یافته‌است و کشورهایی همچون فرانسه و آلمان به سرعت درگیر شدند.»

فرشیدی با تأکید بر اینکه قدرت انتقال XBB پنج برابر بیشتر از دلتا است، بر لزوم رصد و پایش هر چه سریع‌تر مرزها و شناسایی بیماران مشکوک تأکید می‌کند.

به گفته فرشیدی پیک جدید کرونا در کشور آغاز شده‌است و همه بیمارستان‌ها و کادر درمان در آماده‌باش هستند، چراکه طی چهار تا شش هفته آینده پیک به اوج خود می‌رسد.

واکسن و رعایت شیوه‌نامه‌های بهداشتی تنها راهکار

سعید کریمی، معاون درمان وزارت بهداشت هم ضمن تأکید بر لزوم تزریق واکسن و رعایت شیوه‌نامه‌های بهداشتی برای مقابله با زیرسویه‌های جدید اومیکرون می‌افزاید: «رفتار ویروس‌ها به دلیل گردش و انتقال از فردی به فرد دیگر جهش یافته و این روالی طبیعی است. زیر سویه‌های جدید BQ1 و XBB جز زیر سویه‌های اومیکرون است. این دو جهش موج جدیدی را در بیشتر کشورهای دنیا ایجاد کرده‌است.»

معاون وزیر بهداشت درباره روند افزایشی موج جدید کرونا در کشور می‌گوید: «براساس مدل‌سازی انجام شده به نظر می‌آید قله موج از پیک‌های قبلی پایین‌تر باشد. پیش‌بینی ما این است که بیشترین آمار ابتلا مربوط به هفته اول بهمن خواهد بود. اگر حدود ۸۰ درصد مردم استفاده از ماسک را رعایت کنند، قله این موج از نصف پیش‌بینی‌ها کمتر خواهد شد.»

موجی ضعیف‌تر از امواج قبلی

به گفته وی، میزان ابتلا و شدت بیماری در این موج از موج‌های قبلی ضعیف‌تر است، اما میزان سرایت‌پذیری این زیر سویه نسبت به دیگر زیرسویه‌ها بیشتر است. علائم بیماری مشابه سویه قبلی ظاهر می‌شود و معمولاً خفیف است و برای افراد عادی شبیه سرماخوردگی است.

استفاده از ماسک مهم‌ترین شیوه پیشگیری است

معاون درمان وزارت بهداشت با تأکید بر اهمیت اطلاع‌رسانی در خصوص رعایت شیوه‌نامه‌های بهداشتی استفاده از ماسک را مهم‌ترین شیوه پیشگیری دانست. به گفته وی در ۱۰ روز گذشته به تمام مراکز درمانی اعلام آماده‌باش شد و همگی با تمام توان در خدمت مردم هستند. طبق توضیحات معاون درمان وزارت بهداشت، این موج نسبت به موج هفتم که در تابستان اتفاق افتاد، ضعیف‌تر است و ما مرگ و میر سه رقمی نخواهیم داشت، اما باید شیوه‌نامه‌های بهداشتی را رعایت کرد تا با موضوع غیرمنتظره‌ای مواجه نشویم.

کریمی تأکید می‌کند: «تزریق دوز اول و دوم واکسن در افراد بالای پنج سال، تزریق دوز سوم در افراد بالای ۱۸ سال و افرادی که بیش از شش ماه از آخرین تزریق آنها گذشته حتماً باید صورت گیرد. از ماسک استفاده شود. فاصله‌گذاری‌های اجتماعی رعایت شود تا از این موج جدید با کمترین آسیب عبور کنیم.»

گفت‌وگو

سجاد آذری

قهرمان‌پروری ایرانیان با تکریم شهدا در گفت‌وگوی «جوان» با عماد افروغ

رگ ایرانیان بجوشد هویت تاریخی خود را احیا می‌کنند

بزرگداشت بزرگانی مانند شهید سلیمانی یا شهدای گمنام مردمی است، نه نمایشی

بعد از ماه‌ها اغتشاشات، مردم باز در تشییع پیکر شهدا به شکلی باشکوهی شرکت می‌کنند و حتی در روستایی دور افتاده هم قطار جمعیت مشایعت‌کننده شهید گمنام از تصویر خارج می‌شود. سال ۹۸ هم با وجود اتفاقات آن سال، مردم آن گونه با شکوه در شهرهای مختلف کشور برای تشییع سردار سلیمانی سنگ تمام گذاشتند. به نظر می‌رسد فرقی نمی‌کند وضعیت کشور چه مقدار سخت باشد و دشمنان چه مقدار تلاش کرده‌باشند تا وحدت ملی را خدشه‌دار کنند، زمانی که نوبت به استقبال از قهرمانان وطن می‌رسد، ایرانیان دوباره در میدان گرد آنها جمع می‌شوند. به‌منظور بررسی بیشتر این واقعیت جمعی جامعه ایرانی و شیوه پاسداشت و استفاده مناسبت از آن با عماد افروغ استاد دانشگاه و جامعه‌شناس شناخته کشور به گفت‌وگو نشسته‌ایم.

از نظر جامعه‌شناسی دلیل اینکه مردم ما از قهرمانان خود استقبال می‌کنند، چیست؟

با اجتناب از برخورد صفر و یکی و اجتناب از دوگانه یا اعتراض یا اغتشاش به پرسش شما پاسخ می‌دهم. من اخیراً مشغول مطالعه دو کتاب بودم؛ یکی از آنها «نان سال‌های جنگ» و دیگری «حوض خون» بود. کتاب اول به تعهدات، نوع دوستی‌ها و مسئولیت‌پذیری‌هایی بازمی‌گردد که خانم‌های یک روستا در تأمین نان رزمندگان داشتند و حوض خون هم حکایت از این دارد که چگونه از ابتدای جنگ خانم‌هایی که در اندیمشک ساکن بودند به شکل خودجوش یک رختشوی‌خانه راه می‌اندازند و با اشک و ناله لباس‌های ترکش خورده و خونین رزمندگان را می‌شستند. بافت گفت‌وگویی این کتاب‌ها، پس از شناسایی افراد مرتبط، بهترین و شناخته‌شده‌ترین روش کیفی برای شکار بسیاری از واقعیت‌هاست. یعنی ته‌نشین‌شده‌های فرهنگی و جنس باورها و هنجارهای ریشه‌دار و تاریخی ایرانیان اینجا خود را نشان می‌دهد.

بنده همیشه گفته‌ام ایرانیان قوم شرایط بحران و غیرعادی هستند. نباید ظاهر روزانه رفتارهای آنان ملاک داوری درباره بینش‌ها و باورهایشان قرار گیرد. در شرایط خاص، غیرعادی و بحرانی است که خود واقعی و تاریخی خود را بروز می‌دهند. برای نمونه ما بحران‌های سال‌های اخیر را داشتیم؛ کرونا، سیل و زلزله داشتیم و دیدیم که چگونه نوع‌دوستی و انفاق و ایثار آنان گل کرد و شکوفا شد. بنابراین نباید یک قضاوت عجولانه نسبت به برخی اتفاقاتی که رخ می‌دهد، داشته باشیم؛ کاری به عِده و عُده اتفاقات اخیر هم ندارم و نمی‌خواهم موضع‌گیری کنم، چون همه حرف‌هایم را راجع به اتفاقات اخیر زده‌ام، ولی فقط می‌خواهم یک هشدار تاریخی بدهم که با رفتارها و شعارهای افراطی و ساختارشکنانه، رگ تاریخی ایرانیان را به جوش نیاورید و معقول و متعادل خواسته‌ها و مطالبات خود را طرح و دنبال کنید. اگر رگ غیرت ایرانیان به جوش آید به صورت خودجوش تبدیل به سیلی می‌شوند که خیلی از اتفاقات ناسازگار با هویت تاریخی خود و البته منوط به شرایطی را پاک می‌کنند، این را هم در تشییع جنازه اخیر شهدا و هم در خصوص مراسم تشییع شهید سلیمانی شاهد بودیم.

بنابراین مردم را از روی ظاهر و در شرایط عادی نباید قضاوت کرد، باید مردم را به لحاظ تاریخی به شرایط بحرانی و آن ته‌نشین‌شده‌های فرهنگی و تاریخی آنان ارجاع داد، ایرانیان قوم خاصی هستند و من این را بارها در نوشته‌های خودم متذکر شده‌ام، حتی در انقلاب اسلامی نیز وقتی ایرانیان با بحران هویت روبه‌رو شدند، هویت‌جویی تاریخی آنها فوران کرد.

وقتی می‌گویم ایرانیان قوم خاصی هستند، امکان دارد گفته شود، چرا چنین می‌گویید، شاید کشورهای دیگری هم چنین حس‌هایی داشته باشند و نسبت به قهرمانان خود چنین رفتاری را انجام می‌دهند. آیا واقعاً در کشورهای دیگر نیز چنین نمادهایی وجود دارد که مردم برای آنها این گونه حضور پیدا کنند و این نمادهای ما مانند دیگران است؟

«اثبات شی نفی ماعدا نمی‌کند»، خیلی خوب است اگر کشورها و ملت‌های دیگر نیز اینچنین قهرمانان واقعی خود را پاس بدارند، یعنی دیگران هم متوجه باشند که این فقط مربوط به ما نیست. چندی پیش خبرنگاری از من سؤال کرد «با توجه به جهانی شدن آیا درست است که ما بحث حب وطن را مطرح کنیم»، گفتم اولاً شما درک غلطی از جهانی‌شدن دارید؛ آن چیزی که جهانی شده، جهانی‌شدن یا جهانی‌سازی نیست، امروزه بحث جنبش‌های ضدجهانی شدن یا در واقع همان ضدجهانی‌سازی مطرح است و همه به گونه‌ای، مستقیم و غیرمستقیم به مفهوم و محتوای واقعی دولت - ملت خود ارجاع و بازگشت می‌کنند. البته توجه به دولت - ملت هم بدون تکثر امکان‌پذیر نیست که توضیح آن بماند. برای مثال در همین مسابقات جام جهانی فوتبال به خوبی شاهد تجلی شور ملی هموطنان کشورهای حاضر در مسابقات بودیم. بماند که سوگوارانه بعضاً شاهد عکس قضیه در مورد خودمان بودیم، دیدیم سرود ملی خوانده نمی‌شود یا به پرچم کشور بی‌احترامی می‌شود یا تیم مقابل تشویق می‌شود. می‌خواهم بگویم اتفاقاً این رفتارها در مورد تیم ملی خلاف قاعده است، هم خلاف قاعده داخلی و ملی و هم خلاف قاعده معمول جهانی ملت هاست و اگر تیم ایران توانست در آن شرایط خاص و فشار روحی و روانی و فقدان حمایت و تشویق بیرونی، یک پیروزی به دست آورد، جای تقدیر دارد. از طرف دیگر ما از فوتبالیست‌های خود نیز انتظار نداریم انسان‌های خاص و اصطلاحاً دلیل محوری باشند که تحت هر شرایطی کار خود را انجام بدهند و تحت‌تأثیر جو و فشارهای روحی و روانی قرار نگیرند.

بنابراین اشکال ندارد جاهای دیگر هم قهرمانان خود را پاس بدارند، نعم المطلوب، و به بحث ما خللی وارد نمی‌کند، ما الان در مورد ایران و شناختی که از تاریخ ایران داریم، صحبت می‌کنیم. گواه آن هم این است که ایرانیان هیچ‌گاه مستعمره نشدند و یکی از دلایل محکم آن همین عرق ملی و هویت سرزمینی است. این عرق ملی و هویت تاریخی نیز علاوه بر وجوه سرزمینی و زبانی به طور عمده با دینداری و یکتاپرستی آنها گره خورده‌است؛ برونده تاریخ هویت ایرانی را مطالعه کنند، ببینند چه تاریخ گهرباری عطف به همین دینداری و یکتاپرستی دارد، همیشه هم خودش را نشان داده و در مقاطع مختلف تاریخی شاهد آن بوده‌ایم.

> فرهنگ و هویت ایرانی را باید در خانمی دید که از زندگی روزمره و از خورد و خوراک و حتی تا حدودی از مسئولیت‌های خانوادگی و البته با رضایت همسر می‌زند و حاضر است بابت این همه زحمتی که می‌کشد نه تنها یک شاهی دریافت نکند، بلکه از اموال خود نیز بدون هیچ چشمداشتی هزینه کند و با اشک و شانه‌های لرزان به شستن لباس‌های خونین رزمندگان بپردازد، این باید فهم شود. (این بخش گفت‌وگو با گریه‌های دکتر افروغ همراه است)

هنوز که هنوز است در نظرسنجی‌ها هویت دینی بالاتر از هویت ملی با شاخص‌های خاص است. اضافه کنم که عنصر مقوم هویت ایرانی و ملی ما نیز دینداری است، یعنی اینها مقابل هم نیستند، ولی اگر بخواهیم به عدد و رقم و با شاخص‌های خاص و البته قابل تأمل ارجاع دهیم، گرایش ایرانیان به دینداری کمی بیشتر از هویت ملی است. در این خصوص می‌توان به آخرین موج سنجش ارزش‌ها و نگرش‌ها رجوع کرد. بر پایه گزارش این طرح و ذیل بخش مربوط به نگرش‌ها و رفتارهای دینی پاسخ‌های زیاد و خیلی زیاد به چهار گویه توکل به خدا در امور مهم، احساس نزدیکی به خدا، محاسبه اعمال خوب و بد انسان در آخرت و ارادت و محبت به اهل بیت به ترتیب ۹۸/۶، ۷۸/۸، ۸۶/۹ و ۸۸ درصد است. بر پایه همین گزارش و ذیل بخش هویت ملی، نیز پاسخ‌های زیاد و خیلی زیاد به دو گویه افتخار به ایرانی بودن خود و افتخار به فرهنگ محلی و قومی به ترتیب ۸۶/۴ و ۸۴/۱ درصد است. مشاهده می‌شود قطع نظر از گویه مربوط به احساس نزدیکی به خدا که یک مقوله شخصی است، درصد بقیه گویه‌های سنجش نگرش‌ها و باورهای دینی مردم، کمی بیش‌تر است، اما تفاوت چندانی محسوس نیست که خود می‌تواند سندی برای همنوایی هویت دینی و هویت ملی یا به عبارتی در هم آمیختگی این دو در ایران باشد.

قهرمان داشتن برای یک جامعه چگونه اتفاق می‌افتد؟ آیا قهرمان‌ها در جامعه ساخته می‌شوند یا همین طور یک دفعه‌ای و تصادفی در جامعه پیش می‌آیند.

خیر قهرمانان تصادفی نیستند و اگر بگویم ساخته یا ایجاد می‌شوند، با توجه به قواعدی این اتفاق می‌افتد. یادم است میزگردی با مرحوم معلم در مورد وجود قهرمان در فیلم‌های سی و پنجمین جشنواره فجر داشتیم، گفتم من اصلاً اعتقاد به قهرمان به عنوان یک امر تصادفی یا شخصی ندارم، یک قواعد و شخصیت‌های تاریخی وجود دارد که این قواعد و شخصیت‌های تراز موجب شکل‌گیری و ایجاد یک قهرمان می‌شوند. اتفاقاً من همین دیروز درباره شهید سلیمانی گفتم، شهید سلیمانی یک علی(ع) کوچک است، شهید سلیمانی پاچای پای امام علی(ع) گذاشته‌است و همانطور که امام علی(ع) فقط یک رزمنده یا انسان شجاع در میان نبرد نبود، بلکه یک حکیم مبارز و مقاوم بود، شهید سلیمانی هم یک حکیم مقاوم، منتها در سطح خودش است، یعنی اگر شهید سلیمانی الگویی مانند امام‌علی(ع) و امام‌حسین(ع) نداشت، شهید سلیمانی نمی‌شد؛ همین مسئله نشان می‌دهد باید روی قواعد و معیارها تأکید کنید و به الگوی‌های تراز عطف به همین قواعد توجه داشته باشید، اینکه یک دفعه شخصی به شکل تصادفی و مثل فیلم‌های وسترن از راه برسد و قهرمان شود، معنا ندارد.

قهرمان بودن هم قواعدی دارد که وجودی است، وقتی می‌گویم وجودی هستند یعنی شخصی نیستند، تاریخی به آن معنایی که ما منکر هرگونه قاعده‌ای شویم و همه چیز را به حوادث تاریخی بسپاریم، نیستند؛ حقیقت وجودی بخشی از وجود انسان‌هایی است که نهایتاً قهرمان می‌شوند، این حقیقت وجودی در همه هست، بعضی‌ها این بالقوه را با استناد و اتکا به بزرگان و الگوهایی مانند امام‌علی(ع) و امام‌حسین(ع) را به فعلیت می‌رسانند، بعضی‌ها هم با سرگرم شدن در زندگی روزانه خود از آن غافل می‌شوند. شهید سلیمانی و امثال شهید سلیمانی اگر شهید سلیمانی شدند با اتکا و با الگو قرار دادن بزرگان و امتحان پس‌داده‌های تاریخی عطف به یکسری قواعد و حقایق وجودی این کار را انجام دادند، مثال آنها امام علی(ع) و امام‌حسین(ع) است که موجب‌شده بزرگ و قهرمان شوند.

به نظر شما دولتی که جامعه‌ای دارد که این گونه از قهرمانان خود استقبال می‌کند و این گونه بزرگانش را گرامی می‌دارد چه وظیفه‌ای در خصوص این جامعه دارد؟

نظر من این است که ضمن اینکه دولت‌ها ممکن است وظایفی را برای خود تعریف کنند، ولی نباید تصنعی یا جنبه نمایشی داشته باشد، ضمن اینکه قبول دارم هر نمایشی هم نمی‌گیرد و مردم از هر نمایشی نیز استقبال نمی‌کنند. مردم از نمایشی استقبال می‌کنند که یک گرایش تاریخی و هویتی به آن داشته باشند، نظر من این است هر چه بیشتر مردم را در بزرگداشت این بزرگان مشارکت دهیم و هر چه بیشتر به سمت مردمی دیدن و مردمی کردن این مراسمات برویم، این به واقع نزدیک‌تر است و این شبهه را هم ایجاد نمی‌کند که دولت‌ها دارند نمایش می‌دهند. کلاً نگاه نمایشی نگاه خوبی نیست، به دلیل اینکه به هر حال به گونه‌ای با نوعی بهره‌برداری همراه است.

موضوع دوم این است که واقعاً سعی کنند فرهنگ و هویت ایرانی و زیست جهان ایرانی را خوب فهم کنند، این قبیل کتاب‌هایی که من مثال زدم کتاب‌هایی نیست که نویسنده‌ای در قالب یک رمان نوشته باشد، بلکه کتاب‌هایی است که مضامین مستقیم و غیرمستقیم آن با گفت و گو و محاوره با افراد و البته با سختی به تحریر درآمده‌اند. مضامین این دست از کتاب‌ها برخاسته از زیست جهان و نگاه و باور این افراد است؛ فرهنگ و هویت ایرانی را باید در خانمی دید که از زندگی روزمره و از خورد و خوراک و حتی تا حدودی از مسئولیت‌های خانوادگی و البته با رضایت همسر می‌زند و حاضر است بابت این همه زحمتی که می‌کشد نه تنها یک شاهی دریافت نکند، بلکه از اموال خود نیز بدون هیچ چشمداشتی هزینه کند و با اشک و شانه‌های لرزان به شستن لباس‌های خونین رزمندگان بپردازد، این باید فهم شود. (این بخش گفت و گو با گریه‌های دکتر افروغ همراه است)

این زحماتی را که برخی از این مؤسسات فرهنگی می‌کشند، باید تبدیل به فیلم کرد، اینها را باید به شکلی نشر داد که فقط در قالب یک کتاب باقی نماند، باید با ابزارهای فرهنگی و هنری دیگر گره بخورد. مردم را باید آگاه کرد، حتی به نظرم کسانی که شب‌ها شعار ساختارشکنانه فرهنگی و تاریخی می‌دهند هم ناآگاه هستند، تاریخ و گذشته خود را نمی‌شناسند، مفاخر و مشاهیر خودشان را نمی‌شناسند. ما باید تلاش کنیم تا اینها را بیشتر بشناسانیم.

به‌رغم همه مشکلات ساختاری که در کشور وجود دارد و ما هم همیشه آن را نقد کرده‌ایم، الگوی مرجع رفع این اشکالات نمی‌تواند آن طرف مرز، با نیت و افراد خاص با معونه اندک و فاقد عقبه تاریخی و حمایت مردمی باشد. شما یک نگاهی به جنبش انقلاب اسلامی بیندازید، چه عقبه‌ای دارد و چه چهره‌هایی جلودار فکری و سیاسی آن بوده‌اند، ببینید چه روشنفکرانی به روشنگری مشغول بوده‌اند و حالا آن را با الان مقایسه کنید. قطع‌نظر از ریشه‌های ساختاری و طردشدگی‌هایی که وجود دارد، اینها نمی‌توانند رافع آن اشکالات ساختاری و آن طردشدگی‌ها باشند. این امر شخصیت‌های تراز و انسان‌های فاخر می‌طلبد.

نظر من این است که باید این واقعیت‌ها و ته‌نشین‌شده‌های فرهنگی و تاریخی ما نشر پیدا کند و طبیعی هم نشر پیدا کند، نه مصنوعی؛ باید تا آنجایی که می‌توانیم گروه‌های مردمی را مشارکت دهیم؛ از جنس همان کسانی که بی‌مزد و منت در جنگ مشارکت داشتند، اینکه پروژه تعریف کنیم و پول‌های آنچنانی بگیریم، جواب نمی‌دهد. آن چیزی که جواب می‌دهد خانمی است که حاضر نمی‌شود در ازای شستن لباس‌ها و پتوهای رزمندگان نه تنها مزدی دریافت کند، بلکه اصرار دارد که از پودر لباسشویی خود استفاده کند و وقتی متوجه می‌شود که لباس‌ها با اضافه‌شدن پودر لباسشویی در اختیارش گذاشته شده برآشفته و ناراحت می‌شود. (این بخش گفت و گو با گریه‌های دکتر افروغ همراه است) این انفاق و ایثار است، این فرهنگ را باید نشر داد. ما فرهنگ ایثار را به شکل طبیعی نشر ندادیم و عده‌ای آمدند به اسم نشر فرهنگ ایثار به نان و نوا رسیدند. منتقد اینگونه رفتارها هستم، چراکه با فرهنگ و هویت تاریخی مردم و ته‌نشین‌شده‌های آنها سازگار نیست؛ باید از همان جنس کارهایی که در جنگ و انقلاب شاهد آن بودیم، انجام دهیم و آن جنس کارها را مبدأ نشر فرهنگ ایثار و نوع‌دوستی قرار دهیم.

مسئولیت اجتماعی

حسین سروقامت

۷۶۰

روزی در کنفرانسی در امریکا کسی از «ایلان ماسک» پرسید:
- آیا شما به عنوان ثروتمندترین فرد جهان، اجازه می‌دهید دخترتان با مرد فقیری ازدواج کند؟
پاسخ او تعریف جدیدی از ثروت به دنیا عرضه کرد!
ماسک گفت مفهوم ثروت، داشتن حساب بانکی فربه نیست؛ ثروت در درجه اول، توانایی خلق دارایی است!
کسی که در قمار ۱۰۰ میلیون برنده می‌شود، ثروتمند نیست. فقیری است با پول زیاد؛ بنابراین ۹۰ درصد میلیونرهای لاتاری، بعد از پنج سال دوباره فقیر می‌شوند.
البته ثروتمند فقیر هم کم نداریم؛ مثل اغلب کارآفرینان... آنان با توسعه هوش مالی خود در مسیر ثروت هستند!
اگر جوانی تمرین کند، چیزهای جدید بیاموزد و دائماً خود را بهبود بخشد؛ یقیناً ثروتمند است. بالعکس کسی که مدام غر بزند و ثروتمندان را دزد بداند، قطعاً فقیر است.
دختر من با فقیر ازدواج نمی‌کند؛ با کسی ازدواج می‌کند که توانایی خلق ثروت داشته‌باشد!

ویژه

واریز عیدی برای مددجویان اقلیت‌های دینی

رئیس کمیته امداد از واریز عیدی یک میلیون تومانی به حساب مددجویان اقلیت‌های دینی به مناسبت آغاز سال نو میلادی خبر داد.

سیدمرتضی بختیاری، رئیس کمیته امداد با تبریک فرا رسیدن میلاد حضرت مسیح(ع) و سال نو میلادی گفت: به همین مناسبت مبلغ یک میلیون تومان به عنوان عیدی به حساب مددجویان اقلیت‌های دینی واریز شد. وی افزود: در همین رابطه ۱۹۲ خانوار اقلیت مسیحی، کلیمی و زرتشتی از عیدی کمیته امداد برخوردار شدند. رئیس کمیته امداد اظهار کرد: از این تعداد ۱۷۰ خانوار مسیحی، ۱۰ خانوار کلیمی و ۱۲ خانوار زرتشتی هستند.

گزیده

کیفرخواست ۹ قاچاقچی دارو و ارز صادر شد

دادستان تهران گفت: برای ۹ نفر از اخلالگران نظام اقتصادی کشور به اتهام قاچاق دارو و ارز، احتکار داروهای کمیاب و توزیع داروهای تقلبی و غیرمجاز کیفرخواست صادر شد.

علی صالحی، دادستان تهران با اشاره به پایان تحقیقات قضایی دادسرای جرائم اقتصادی تهران در خصوص اتهامات اعضای یک باند ۹ نفره جرائم دارویی اظهار کرد: این پرونده زیرمجموعه یک پرونده دیگر با عنوان کلاهبرداری شبکه‌ای و سایر جرائم است که با توجه به سازمان یافته‌بودن جرائم، از پرونده اصلی منفک و به صورت جداگانه مورد رسیدگی قرار گرفت. وی در تشریح نحوه قاچاق سازمان یافته ارز دولتی به بهانه واردات دارو توسط اعضای این گروه گفت: اعضای این باند در یک فقره از جرائم ارتکابی بیش از ۹ میلیون و ۲۲۳ هزار و ۱۰۰ یورو، ۲ میلیون و ۹۹ هزار و ۴۱۲ درهم امارات و ۷۳ میلیون و ۱۸۶ هزار و ۹۴۸ روپیه هند ارز دولتی را به بهانه واردات داروهای فوریتی، تک‌نسخه‌ای و داروهای مورد نیاز جانبازان از طریق بانک رفاه و بانک تجارت دریافت و بدون رفع تعهدات به خارج از کشور قاچاق کرده‌اند.

دادستان تهران اضافه کرد: اعضای این شبکه ۴۵۱ هزار قلم داروی انسولین، حدود ۵۸۰ هزار قرص سلسپت، ۵۹۹ قوطی داروی اندوکسان و مبالغ قابل توجهی از سایر اقلام دارویی خاص، فوریتی و کمیاب را احتکار کرده‌اند. وی افزود: یکی از شرکت‌های دارویی وابسته به این گروه که فاقد مجوز وزارت بهداشت و شرایط لازم برای نگهداری از داروی انسولین است؛ این داروی خاص و مورد نیاز بیماران دیابتی را در شرایطی غیراستاندارد نگهداری و به بازار عرضه می‌کرد.

صالحی با اشاره به قاچاق ۲ میلیون و ۱۲۷ هزار و ۶۰۰ عدد قرص مولتی ویتامین دورتامینا در این پرونده اظهار کرد: این دارو به تشخیص وزارت بهداشت به علت نقایص و ضررهای بالقوه باید از بازار جمع‌آوری می‌شده‌است، اما به رغم فراخوان وزارت بهداشت، توسط اعضای این باند همچنان نگهداری و توزیع می‌شد.

دادستان تهران تصریح کرد: دو نفر از اعضای این باند که شغلشان ترخیص کار گمرک است به مشارکت در اخذ رشوه به مبلغ ۳ میلیارد تومان به صورت دلار و سکه متهم هستند و یکی دیگر از متهمان که دکتر داروساز است ۱۶ هزار یورو و ۵۰۰ میلیون تومان رشوه گرفته‌است.

پیام جوان

سلام بر شما مخاطبان همیشگی «جوان». این ستون متعلق به شماست. دلگویه‌های شما عزیزان را از طریق شبکه‌های اجتماعی با شماره ۰۹۱۹۰۹۶۸۵۳۰ یا تلفن: ۸۸۴۹۸۴۴۸ پذیرا و شنوا هستیم. در نظر داشته باشید این ستون را مسئولان و مدیران با حساسیت ویژه می‌خوانند.

اسکن کنید

شهروند - بهشهر مازندران: شهرداری بهشهر مازندران حدود دو سال پیش به علت تصرف غیرقانونی زمین برای ساخت خیابان در کنار بیمارستان اصلی شهر که از چندده سال پیش اتفاق افتاده‌بود، نهایتاً در دادگاه به پرداخت یک‌پنجم قیمت اصلی زمین که مبلغ ناچیزی در مقابل قیمت واقعی زمین است، محکوم شد؛ شهرداری به این رأی قطعی دادگاه تجدیدنظر استان هم تمکین نکرد و از آن زمان تا حال حاضر هیچ‌وجهی به شاکیان پرونده پرداخت نکرده‌است. نماینده حقوقی شهرداری بهشهر به تلافی این شکایت و برای منصرف‌شدن شاکیان از شکایت، بعد از بسته‌شدن حساب شهرداری به علت پرداخت نکردن قیمت زمین به شاکیان، از طریق اداره ثبت، حساب‌های بانکی شاکیان را مسدود کرده‌است؛ به علت مسدودشدن حساب در مسائل روزمره زندگی با مشکل مواجه شده‌ایم. چند باری هم به صورت حضوری برای تظلم‌خواهی حق خود به استانداری مازندران و مراجع ذیصلاح مراجعه کرده و با عدم همکاری در حل مشکلم روبه‌رو شده‌ام که احتمال می‌دهم به دلیل روابط پشت‌پرده از پیگیری مشکل من امتناع می‌کنند. از وزارت کشور و شخص وزیر محترم جناب آقای وحیدی تقاضا می‌کنم که به این مشکل ورود و دستور رسیدگی آن را صادر کنند و همچنین از دستگاه قضایی کشور به خصوص جناب آقای اژه‌ای عاجزانه تقاضا می‌کنم دستور رسیدگی به پرونده من را صادر کنند.

بعد از چاپ این مشکل در ستون پیام مردم روزنامه جوان، فشار بیشتری از طرف شهرداری بهشهر به من و خانواده‌ام صورت گرفته‌است. این مسائل باعث شده‌است که مشکلات قبلی من پابرجا بماند و مشکلاتی جدیدی هم به آن اضافه شود.

دولت و مجلس بار تورمی بودجه ۱۴۰۲ را مهار کنند

خطای دولت روحانی در رشد هزینه‌های جاری بودجه و رشد بدهی‌ها، فضایی را ایجاد کرد که دولت سیزدهم نتوانست چندان در حوزه مهار تورم مانور دهد

گزارش یک

هادی غلامحسینی

هر چند گفته می‌شود دولت سیزدهم می‌توانست با دقت نظر بیشتری روی سیاستگذاری اقتصادی کارنامه بهتری در حوزه کنترل تورم از خود به نمایش بگذارد اما کارشناسان اقتصادی منتقد، مستقل و حامی دولت هر سه اذعان می‌کنند اداره اقتصاد ایران در بازه زمانی روی کار آمدن دولت سیزدهم اصلا کار ساده‌ای نبود و دولتمردان گذشته باور نداشتند اداره اقتصاد بدون احیای برجام و رفع تحریم‌ها اصلاً شدنی باشد، با وجود این دولت موفق شد کار را پیش ببرد و حتماً باید در حوزه مهار تورم نیز دقت نظر و اجماع همگانی در کل ساختار حاکمیتی شکل بگیرد و نباید از یاد برد که دولت به جهت حفظ اعتبار و سرمایه اجتماعی خود باید بدهی‌های دولت گذشته را قبل از پرداخت حقوق و دستمزد کارکنان خود ماه به ماه تسویه کند، حال آنکه عموماً این تسویه بدهی‌ها نیز از طریق درآمدهای مالیاتی انجام گرفته که به گزارش وزارت اقتصاد در ۹ماهه سال جاری این درآمدها نزدیک ۳۵۰هزارمیلیارد تومان بوده که ۳۸هزارمیلیارد تومان آن مربوط به آذر ماه سال جاری بوده است. برای اطلاع از رقم بدهی‌های گذشته باید گفت دولت رئیسی باید تا سال ۱۴۰۴ بیش از ۵۲۲هزارمیلیارد تومان بدهی دولت روحانی را تسویه کند.

بر اساس تبلیغات صورت گرفته توسط دولت گذشته و همچنین اظهارات برخی کارشناسان مستقل یا حامی دولت گذشته اصلاً قابل باور نبود که دولت سیزدهم بدون احیای برجام و دستیابی به دارایی‌های بلوکه‌شده و مواهب ارزی ناشی از صادرات نفت و دستیابی به سوئیفت بتواند اقتصاد ایران را اداره کند اما شواهد نشان می‌دهد با همه سختی‌ها و تنگناها، اقتصاد ایران بدون احیای برجام مسیر خود را ادامه داد اما در عین حال از حق هم نباید گذشت، زیرا برخی کارشناسان اقتصادی بر این باورند دولت می‌توانست در حوزه مهار تورم بهتر عمل کند.

به هر ترتیب اصل و اساس تحریم‌ها شکل گرفت تا تنگنای مالی به اقتصاد ایران تحمیل شود و دولت دیگر نتواند به واسطه صادرات نفت و شبکه بانکی جهانی مصارف بودجه‌ای خود را پوشش دهد. با توجه به اینکه در دولت روحانی پای تأمین مالی از محل نشر اوراق بدهی و همچنین آینده‌فروشی در مالیه کشور باز شد و دولت گذشته در بعد رشد بی‌ضابطه بودجه و به ویژه هزینه‌های جاری و ایجاد بدهی زیاده‌روی کرد، قابل باور نبود که دولت سیزدهم بتواند کار اداره کشور را به این سادگی‌ها پیش ببرد.

در این مقال قصد نداریم به تعریف و تمجید از دولت بپردازیم اما باید توجه داشت که گاهی دولت‌های پیشین سیاست‌هایی را اعمال می‌کنند که تبعات آن گریبانگیر دولت آتی است و این گونه نیست که دولت جدید تعهدات دولت گذشته را به طور کل نادیده بگیرد. اگر قرار بود دولت گذشته در پایان دوره خدمتش بدهی‌های ریالی و ارزی خود را تسویه کند، همانطور که نرخ دلار در دولت گذشته پیک قیمتی حدود ۳۳هزار تومان را تجربه کرد، امکان داشت در همان مقطع نرخ ارز بالاتر از این ارقام هم قرار می‌گرفت و تثبیت می‌شد و در نهایت دولت سیزدهم در شرایطی عهده‌دار سکان قوه مجریه بود که تنگنای مالی چندانی حداقل به جهت بدهی‌های برجای مانده گریبانگیر دولت نبود.

به هر ترتیب افزایش نامتعارف هزینه‌ها در بودجه و زیاده‌روی در ایجاد بدهی دو خطایی بود که در دولت گذشته رقم خورد و این اقدام علاوه بر تنگنای مالی ناشی از تحریم‌ها دولت را با تنگناهای مالی داخلی نیز روبه‌رو کرد، با این حال دولت سیزدهم به جهت حفظ اعتبار و سرمایه اجتماعی نهاد دولت، پیش از پرداخت حقوق کارکنان بدهی‌های برجای مانده از دولت گذشته را ماه به ماه تسویه می‌کند و بخشی از درآمدهای مالیاتی کشور باید صرف بدهی‌های برجای مانده از دولت گذشته شود.

با توجه به اینکه تقریباً همگان متوجه مصائب ناشی از بودجه‌ریزی‌های اشتباه هستند و به تعبیر یکی از دولتمردان دولت گذشته، بودجه چوب ادب کردن سیاستمدارانی است که صرفاً وعده می‌دهند، باید دانست بخشی از توان مالی دولت کنونی صرف پرداخت بدهی‌های دولت قبل می‌شود و همین موارد باعث می‌شود قدرت دولت در کنترل تورم و ایجاد رفاه و سرمایه‌گذاری‌های جدید و توسعه اقتصادی گرفته شود، از این رو انتظار می‌رود بودجه سال آتی به شکلی تنظیم شود که هزینه‌های مازاد حذف شوند و هزینه‌ها متناسب با درآمدهای مالیاتی تنظیم شود، کما اینکه این انتظار عمومی از دولت و مجلس کنونی است.

وزارت اقتصاد به تازگی آمار فروش و تسویه اوراق بدهی دولتی در شش ماه نخست سال جاری را منتشر کرد. بر اساس اعلام وزارت اقتصاد و طبق قانون بودجه ۱۴۰۱، دولت در سال جاری می‌تواند ۱۱۸هزارمیلیارد تومان اوراق بفروشد، اما از ابتدای سال ۱۴۰۱ تاکنون دولت ۸۹/۲هزارمیلیارد تومان اوراق فروخته است که از این میزان ۳۵هزارمیلیارد تومان اوراق غیرنقدی و ۵۴/۲هزارمیلیارد تومان نقدی بوده است. میزان فروش اوراق دولتی از ۱۰هزارو۵۰۰میلیارد تومان در سال ۱۳۹۴ به ۲۰۲هزارو۴۶۵میلیارد تومان در سال ۱۳۹۹ رسید، اما در سال ۱۴۰۰ این میزان به ۱۸۲هزارو۵۰۰میلیارد تومان کاهش یافت.

بر اساس برنامه‌ریزی انجام‌شده، میزان فروش اوراق در سال ۱۴۰۱ کمتر از سال ۱۴۰۰ خواهد بود. همچنین دولت سیزدهم باید در سال جاری ۱۷۴هزارو۶۴۲میلیارد تومان اصل و سود اوراق فروخته‌شده در سال‌های قبل را بازپرداخت کند.

بر اساس این گزارش، دولت سیزدهم از ابتدای سال جاری تا پایان شهریورماه حدود ۸۷هزارمیلیارد تومان بابت اصل و سود اوراق بدهی منتشر شده در سال‌های قبل پرداخت کرده که شامل ۶۵هزارمیلیارد تومان بابت اصل و ۲۱/۹هزارمیلیارد تومان بابت سود این اوراق بوده است، البته کل تعهدات باقیمانده تا پایان سال بابت تسویه اصل و سود اوراق منتشرشده در سال‌های قبل ۸۷/۶هزارمیلیارد تومان است، یعنی دولت سیزدهم در نیمه دوم سال باید این مبلغ را نیز (بدهی دولت قبل) بازپرداخت کند.

نمای نزدیک

در تابستان امسال

۱۹۲هزارمیلیارد تومان از بدهی‌های دولت کم شد

خزانه‌داری کل کشور گزارش سه ماهه دوم سال ۱۴۰۱ بدهی‌ها و مطالبات دولت و شرکت‌های دولتی را به منظور ارائه به مجلس، برای رئیس‌جمهور ارسال کرد که بر اساس آن بدهی‌های دولت در سه ماهه دوم امسال ۱۹۲هزارمیلیارد تومان نسبت به سه‌ماهه نخست کاهش داشته است.

بر اساس اطلاعات ثبت‌شده سامانه مرکز مدیریت بدهی‌های عمومی تا پایان تابستان سال جاری بدهی‌ها و مطالبات دولت برحسب طبقات مندرج در ماده یک قانون مذکور به ترتیب مبلغ هزارو۱۸۳هزارمیلیارد تومان و مبلغ ۴۱۰هزارمیلیارد تومان است.

بدهی‌های دولت تا پایان فصل بهار امسال مبلغ هزارو۳۷۶هزارمیلیارد تومان بود که به این ترتیب از بدهی‌ها و مطالبات دولت و شرکت‌های دولتی ۱۹۲هزارمیلیارد تومان کم شد.

بر این اساس، همچنین خالص بدهی شرکت‌های دولتی نیز ۳۴۳هزارمیلیارد تومان در پایان شهریورماه امسال نسبت به پایان خرداد ماه کاهش داشته است.

کشاورزی

بی‌اثری تحریم در واردات نهاده‌های کشاورزی

رئیس هیئت مدیره انجمن واردکنندگان سم و کود ایران با تأکید بر باکیفیت بودن نهاده‌های وارداتی گفت: تحریم‌ها هیچ تأثیری بر واردات نهاده‌های کشاورزی نداشته است، حتی تحریم‌ها را هم دور زدیم، در مقطعی از سال که نزدیک فصل کشت گندم بود با چمدان‌های پول نهاده‌های ضروری مورد نیاز را وارد کردیم.

دی ماه سال گذشته بود که برگشت خوردن محصولات کشاورزی صادراتی ایران خبرساز شد؛ برگشت نخل‌هایی که به قطر ارسال شده بود و سیب‌زمینی از ازبکستان و فلفل دلمه‌ای از روسیه برگشت خورد. دلیل پس فرستادن فلفل‌ها وجود چهار نوع سم در این محصول بود که مورد تأیید روسیه نبود. از سال گذشته تاکنون وزارت جهاد کشاورزی به کمک بخش خصوصی بر نوع واردات سموم و کود و بذر و مصرف آن توسط کشاورزان متمرکز شد.

در این خصوص سیدمهدی حسینی، رئیس هیئت مدیره انجمن واردکنندگان سم و کود ایران در نشست خبری به مناسبت برگزاری نهمین نمایشگاه تخصصی نهاده‌های کشاورزی تهران، در پاسخ به سؤالی مبنی بر اینکه برخی کشاورزان از کیفیت پایین سم و کود گلایه دارند، اظهار داشت: سموم وارداتی از شرکت‌های معروف اروپایی است اما با این حال معتقدیم بخش‌های مربوط وزارت جهاد کشاورزی باید در مبادی ورودی و در آزمایشگاه‌های‌شان کیفیت اینها را کاملاً بررسی کنند.

وی افزود: متأسفانه وزارت جهاد کشاورزی یکی‌دو سالی است که استانداردهای مورد نیاز برای بررسی اینکه کیفیت این سموم باید تابع چه معیارهایی باشد را ندارد. ما معتقدیم علاوه بر نهاده‌های وارداتی، تولید داخل کشور هم از کیفیت عالی برخوردار باشد و اجازه دهند کشاورز خودش دست به انتخاب بزند، زیرا کشاورز می‌داند که نهاده باکیفیت چقدر در تولید آنها مؤثر است.

حسینی در پاسخ به این سؤال که پس از جنگ روسیه و اوکراین، کشورهای صادرکننده محدودتر شده است آیا در واردات شما هم تأثیر داشته است؟ گفت: ما از کشورهای متنوعی وارد می‌کنیم؛ از هند و چین گرفته تا کشورهای اروپایی وارد می‌کنیم و خللی در کار ما ایجاد نکرده است.

تحریم‌ها را دور زدیم

رئیس هیئت مدیره واردکنندگان سم و کود ایران افزود: حتی تحریم‌ها را هم دور زدیم. در مقطعی از سال که نزدیک فصل کشت گندم بود با چمدان‌های پول نهاده ضروری مورد نیاز را وارد کردیم. وی در پاسخ به سؤال دیگری که برخی کارشناسان معتقدند کنترل ماده مؤثره و اثرگذاری آن در سموم وارداتی سخت می‌باشد و بهتر است در داخل کشور فرموله شود، گفت: شرکت‌هایی که وارد می‌کنیم همه معروف هستند و وزارت جهاد کشاورزی می‌تواند همه آنها را کنترل کند و ما هم اتفاقاً دنبال چنین چیزی هستیم تا کشاورزان ما اطمینان کامل از کیفیت محصول داشته باشند.

رئیس هیئت مدیره وارد کنندگان سم و کود ایران ادامه داد: متأسفانه وزارت جهاد کشاورزی درگیر تغییر و تحولات و انتصابات در بدنه وزارتخانه است و این تغییرات زیاد به کیفیت کار آنها آسیب می‌زند. به گفته این مسئول نیاز کشور به سموم کشاورزی بین ۲۷ تا ۳۲هزار تن است که ۲۵درصد آن وارد شده و ۷۵درصد داخل کشور فرموله می‌شود.

نوبت دوم

آگهی فراخوان عمومی ارزیابی کیفی مناقصه گران

مناقصه شماره م.ع.پ/ ۱۴۰۱/۰۳۸ به شماره سامانه ستاد ۲۰۰۱۰۹۱۶۴۵۰۰۰۱۲۸

شرکت ملی نفت ایران - شرکت پایانه‌های نفتی ایران

شرکت پایانه‌های نفتی ایران (سهامی خاص) در نظر دارد انجام خدمات موضوع مناقصه را با در نظر گرفتن شرایط کلی زیر و از طریق سامانه تدارکات الکترونیکی دولت (ستاد)، به صورت فراخوان عمومی ارزیابی کیفی مناقصه‌گران به مناقصه‌گر واجد شرایط واگذار نماید:

الف) کلیه مراحل برگزاری فراخوان از دریافت و تحویل اسناد فراخوان تا تهیه فهرست مناقصه‌گران دارای صلاحیت، ارائه پیشنهاد مناقصه‌گران و بازگشایی پاکت‌ها از طریق درگاه سامانه تدارکات الکترونیکی دولت (ستاد) به آدرس www.setadiran.ir انجام خواهد شد و لازم است مناقصه‌گران در صورت عدم عضویت قبلی، مراحل ثبت نام در سایت مذکور و دریافت گواهی امضای الکترونیکی را جهت شرکت در فراخوان محقق سازند. خاطرنشان می‌سازد به موجب بخشنامه وزارت صمت امکان ثبت‌نام برخط رایگان در این سامانه جهت کلیه مناقصه‌گران فراهم می‌باشد.

شماره تماس سامانه ستاد در تهران جهت انجام مراحل عضویت در سامانه ۰۲۱۱۴۵۶ و اطلاعات تماس دفاتر ثبت نام در سایر استان‌ها، در سایت سامانه (www.setadiran.ir) بخش "ثبت‌نام / پروفایل تامین کننده/مناقصه‌گر" موجود است.

ب) نوع فراخوان: مناقصه عمومی توأم با ارزیابی کیفی جهت انتخاب مناقصه‌گر واجد شرایط به منظور انجام پروژه موضوع مناقصه **یک‌مرحله‌ای**

ج) نام و نشانی دستگاه مناقصه‌گزار: تهران- خیابان پاسداران -بالاتر از برج سفید - خیابان شهید حجت سوری (نیستان هفتم) پلاک ۱۱ - شرکت پایانه‌های نفتی ایران (سهامی خاص)

د)موضوع مناقصه: تعمیرات سقف سالن فرودگاه جزیره خارگ

هـ) شرح مختصر پروژه: هدف از اجرای این پروژه، برچیدن پانل‌های ساندویچی سقف فرودگاه به انضمام کانال دفع آب باران، تخریب و برچیدن عایق درون و اطراف کانال دفع آب باران، تهیه مصالح و تقویت سازه موجود سقف با قوطی و ناودانی، تهیه مصالح، ساخت و نصب پله دسترسی به پشت بام، تهیه مصالح و اجرای رنگ روغنی بروی آهن‌آلات استفاده شده جهت تقویت سازه سقف، تهیه مصالح و نصب پانل ساندویچی به ضخامت ۵ سانتیمتر شامل دو ورق آلومینیوم رنگی به ضخامت ۰.۷ میلیمتر که بین آنها فوم پلی‌یورتان پر شده باشد برای سقف فرودگاه، تهیه مصالح و اجرای فلاشینگ اطراف سقف (در محل تقاطع دو شیب منقطع). کارهای اجرایی پروژه تنها محدود به پارامترهای مطرح شده در قسمت "شرح کارهای اجرایی" نبوده و شامل تمام مواردی خواهد بود که منجر به تکمیل و انجام پروژه گردد.

و) نوع و مبلغ تضمین شرکت در فرآیند ارجاع کار، تضمین انجام تعهدات و حسن انجام کار: ارائه تضمین شرکت در فرآیند ارجاع کار به مبلغ **۱٫۴۶۰٫۲۹۹٫۵۶۹ ریال** حسب آیین‌نامه شماره ۱۲۳۴۰۲/ت ۵۰۶۵۹ هـ مورخ ۹۴/۰۹/۲۲ هیأت محترم وزیران و همچنین تضمین انجام تعهدات در صورت برنده شدن به میزان **ده درصد** نرخ پیشنهادی برنده مناقصه؛ ضمناً تضامین صادره می‌بایست مطابق فرمت‌های نمونه پیوست آیین‌نامه مذکور ارائه گردد؛ لذا این شرکت از پذیرش تضامینی که فاقد شرایط فوق باشد معذور بوده و هیچ‌گونه مسئولیت و تعهدی در این خصوص، نخواهد داشت. شایان ذکر می‌باشد پس از انعقاد قرارداد، به میزان ده درصد از هر صورت وضعیت مناقصه‌گر برنده به‌عنوان تضمین حسن انجام کار کسر می‌گردد.

تبصره: بر اساس تبصره ۲ ماده ۲۵ آیین‌نامه اجرایی قانون حمایت از شرکت‌ها و مؤسسات دانش‌بنیان و تجاری‌سازی نوآوری‌ها و اختراعات به شماره ۱۴۱۶۰۲/ت ۴۶۵۱۳ هـ مورخ ۱۳۹۱/۰۸/۲۱ هیأت محترم وزیران، شرکت‌ها و مؤسسات دانش‌بنیان برای ارائه و فروش محصولات و خدمات دانش‌بنیان خود در مناقصات دولتی مشمول تخفیف ۵۰٪ (پنجاه درصد)، در مبلغ سپرده فرایند ارجاع کار می‌گردند.

ز) محل، مدت زمان اجرای پروژه و برآورد مناقصه‌گزار: محل اجرای پروژه موضوع مناقصه درشرکت پایانه نفتی ایران در جزیره خارگ و مدت انجام قرارداد **۱۸۰ روز** و دوره نگهداری به میزان ۱۲ ماه شمسی می‌باشد. برآورد مناقصه‌گزار برابر با **۲۹/۲۰۵/۹۹۱/۳۷۱ (بیست و نه میلیارد و دویست و پنج میلیون و نهصد و نود و یک هزار و سیصد و هفتاد و یک) ریال** می‌باشد.

ح) مدت اعتبار پیشنهاد: مدت اعتبار پیشنهاد مالی از تاریخ ارائه پیشنهاد به مدت **۱۸۰ روز** می‌باشد.

ط) گواهی‌ها و مدارک مورد نیاز:

۱) گواهینامه صلاحیت پیمانکاری حداقل پایه ۵ در رشته ابنیه از سازمان برنامه و بودجه کشور.

۲) دارا بودن شخصیت حقوقی.

۳) ارائه گواهینامه تأیید صلاحیت پیمانکاری از نظر ایمنی از وزارت تعاون، کار و رفاه اجتماعی

۴) ارائه شناسه ملی حسب ماده ۱۶ آیین‌نامه اختصاص شناسه ملی به کلیه اشخاص حقوقی ایرانی.

۵) ارائه تصویر مصدق کد اقتصادی شرکت و کد ملی صاحبان مجاز امضا

ی) زمان، مهلت و نشانی دریافت اسناد ارزیابی کیفی:

۱- با عنایت به ابلاغیه شماره ۱/۱۴۰۹۳۵ مورخ ۱۳۹۹/۰۵/۱۱ دبیر محترم کارگروه سامانه تدارکات الکترونیکی دولت (ستاد) و تاکید موکد بر الزام بکارگیری امضای الکترونیکی اسناد پاکت‌های (ب) و (ج) و عدم پذیرش نسخ فیزیکی واسناد فاقد امضای الکترونیکی (دارای مهرگرم)، کلیه مناقصه‌گران موظف می‌باشند تمامی اسناد پاکت‌های (ب) و(ج) مناقصه را با امضای الکترونیکی و در موعد مقرر در اسناد مناقصه از طریق سیستم سامانه ستاد بارگذاری نمایند در غیر این صورت مناقصه‌گزار از پذیرش نسخه فیزیکی اسناد پیش گفته معذور خواهد بود.

۲- کلیه مناقصه‌گران واجد شرایط می‌توانند به مدت ۷ روز از زمان درج آگهی نوبت دوم نسبت به دریافت اسناد و معیارها و جداول ارزیابی کیفی از طریق سامانه تدارکات الکترونیکی دولت (ستاد) اقدام و ظرف مهلت ۱۴ روز پس از انقضای مهلت دریافت اسناد، ضمن تکمیل، مهر و امضای آنها و الصاق مستندات مربوطه به همراه سایر اسناد، مدارک و گواهینامه‌های ذکرشده در آگهی نسبت به تغذیه اسناد پیش گفته در سامانه تدارکات الکترونیکی دولت (ستاد) اقدام نمایند. همچنین مناقصه‌گران می‌توانند جهت رؤیت آگهی به سایت‌های WWW. SHANA. IR, HTTP://IETS.MPORG.IR و WWW.IOTCO.IR مراجعه نمایند.

۳- مناقصه‌گزار در رد و یا قبول مدارک در تمام مراحل مطابق قانون برگزاری مناقصات و آیین‌نامه‌های اجرایی آن مختار خواهد بود.

شناسه آگهی: ۱۴۳۱۲۹۶

روابط عمومی

گزارش ۲

برنامه‌ریزی برای تحقق درآمد ۱۰میلیارد دلاری از صنعت مس

مخبر: طی یک ماه آینده برنامه‌ای جامع برای ایجاد تحول در صنعت مس مدون شود

اکتشاف کم، بی‌توجهی به اولویت‌های معدنی و کمبود ماشین‌آلات از دلایل عقب‌ماندگی در حوزه مس محسوب می‌شود. برای رسیدن به صادرات ۱۰میلیارد دلاری در پنج سال آینده و توسعه صادرات محصولات وابسته، صنعت مس نیاز به سرمایه‌گذاری ۱۵میلیارد دلاری دارد.

معاون اول رئیس‌جمهور با تأکید بر پرهیز از خام‌فروشی در صنعت مس می‌گوید: باید طی یک ماه آینده برنامه‌ای جامع برای ایجاد تحول در صنعت مس مدون شود. به جای خام‌فروشی، زنجیره پایین‌دستی صنایع همچون صنعت مس را باید با اتکا به ظرفیت‌های موجود فعال کنیم تا شاهد ارزش افزوده هر چه بیشتر و تولید ثروت برای کشور باشیم.

در سالیان گذشته همواره اداره کشور از طریق درآمدها نظیر درآمدهای حاصل از فروش نفت و اخذ مالیات انجام شده و این در حالی است که اگر بتوانیم کشور را با اتکا به دارایی‌هایی نظیر معادن اداره کنیم، تحولاتی گسترده در توسعه و پیشرفت کشور محقق خواهد شد. ایران با دارا بودن یک‌درصد از جمعیت دنیا بیش از ۶درصد ذخایر مس دنیا را داراست، یعنی شش برابر جمعیت کشور مس داریم و با اکتشافاتی که تا به حال انجام شده است، رتبه پنجم در دنیا را کسب کرده‌ایم که با تداوم کار اکتشاف، این رتبه نیز بهبود خواهد یافت.

کارشناسان پیش‌بینی می‌کنند مس از جمله مواد معدنی است که در سال‌های آینده تقاضای آن بیشتر می‌شود، از این رو توجه و سرمایه‌گذاری برای طرح‌های توسعه این صنعت بسیار اهمیت دارد.

برای تولید هر تن محصول در صنعت مس، حدود ۳هزار دلار هزینه می‌شود در حالی که ارزش آن در بازار بیش از ۸هزار دلار است و این قیمت هم به دلیل افزایش تقاضا می‌تواند به بیش از ۱۰هزار دلار افزایش یابد. شرکت ملی صنایع مس ایران قرار است با سرمایه‌گذاری لازم، طرح تولید یک‌میلیون تن کاتد مس را با هدف افزایش تولید، افزایش درآمدزایی و توسعه اشتغال اجرایی کند که با تحقق این برنامه جایگاه ایران در تولید و اکتشاف صعود قابل توجهی خواهد داشت و تولید کاتد مس از ۲۸۵هزار تن به یک‌میلیون تن خواهد رسید و میزان اشتغال در صنعت مس کشور از ۲۸هزار نفر به ۸۰هزار نفر و ظرفیت صادرات نیز از ۱/۶میلیارد دلار به ۱۰میلیارد دلار در سال ارتقا پیدا خواهد کرد.

به گزارش پایگاه اطلاع‌رسانی دولت، معاون اول ریاست جمهوری در جلسه‌ای برای بررسی راهکارهای پیشرفت و تحول صنعت مس در ایران بر برنامه‌ریزی برای تحقق درآمد ۱۰میلیارد دلاری از صنعت مس تأکید کرد. وی افزود: مردم آمادگی دارند در بازار سرمایه حضور جدی داشته باشند که لازم است با معرفی طرح‌هایی که حاشیه سود بالا دارند، نقدینگی جامعه را به سمت این پروژه‌ها هدایت و زمینه حضور و مشارکت مردم در فعال‌سازی ظرفیت‌های مغفول مانده کشور را فراهم کنیم.

معاون اول رئیس‌جمهور با اشاره به گزارش‌های ارائه‌شده در جلسه در خصوص صنایع مس ایران با هدف‌گذاری دستیابی به تولید یک‌میلیون تن کاتد مس خاطر نشان کرد: لازم است شرکت ملی صنایع مس ایران ضمن تلاش برای تحقق این هدف‌گذاری، برنامه‌ریزی و سطح پروازی خود را بیش از این ارتقا دهد و برنامه‌ای دقیق و منسجم برای واگذاری سهام به مردم و افزایش تولید به ۳میلیون تن کاتد مس را در دستور کار قرار دهد. مخبر از مدیران شرکت ملی صنایع مس ایران خواست طی یک ماه آینده برنامه‌ای جامع و مدون برای ایجاد تحول در صنعت مس کشور و همچنین جلب مشارکت مردمی طراحی و آن را ارائه کنند.

وزیر صمت: صادرات حوزه مس حدود ۵ برابر افزایش می‌یابد

همچنین وزیر صنعت، معدن و تجارت در گفت‌وگوی اختصاصی با خبرگزاری صداوسیما گفت: برای جبران عقب‌ماندگی‌ها در حوزه مس، ۱۵میلیارد دلار سرمایه‌گذاری انجام و موجب می‌شود که صادرات در این حوزه از حدود ۱/۷میلیارد کنونی به بیش از ۱۰میلیارد دلار در پنج سال آینده افزایش یابد. سیدرضا فاطمی‌امین افزود: هم‌اکنون حدود ۲۸۰هزار تن تولید کاتد مس داریم که بنا داریم این میزان را به بالای یک‌میلیون تن برسانیم، برای رسیدن به این هدف هم برنامه افزایش ۷۵۰هزار تنی تولید را از تابستان امسال آغاز کردیم که ۱۵میلیارد دلار سرمایه‌گذاری نیاز دارد و تا سال ۱۴۰۶ به تدریج به بهره‌برداری می‌رسد.

وی اضافه کرد: یکی از عوامل عقب‌ماندگی حوزه معدن، بحث اکتشاف است که با وجود ذخایر بسیار زیاد در کشور، اما اکتشاف به اندازه کافی انجام نشده است. وزیر صمت ادامه داد: یکی دیگر از عقب‌افتادگی‌ها در حوزه معدن این است که به اولویت‌های معدنی توجه کمتری شده است که یکی از این اولویت‌ها موضوع مس، معادن و ذخایر آن است. در این حوزه هم اکنون حدود ۲۸هزار نفر اشتغال دارند که با برنامه توسعه آن به بیش از ۸۰هزار نفر افزایش می‌یابد.

گزیده خبر

کاهش ادامه‌دار نرخ در بازارهای ارزی

فاصله دلار صرافی و دلار آزاد کمتر از ۱۰۰۰ تومان شد

بررسی میدانی از بازار ارز تهران بیانگر کاهش فاصله قیمت ارز در تبادلات غیررسمی با قیمت ارز توافقی است. دیروز دلار در بازار تهران در کانال ۳۷هزار تومان مبادله شد. همچنین سکه به مرز ۱۸میلیون تومان بازگشت و شاخص بورس نیز ۲۶هزار واحد کاهش یافت.

پس از گذشت یک روز از سیاستگذاری جدید دولت در بازار ارز ریزش قیمت‌های بازار همچنان ادامه دارد. بر اساس گزارش میدانی که ساعت ۱۳:۴۰ روز ۱۱دی سال ۱۴۰۱ گرفته شد، قیمت دلار روی تابلوی صرافی‌های رسمی به عدد ۳۷هزارو۵۰۰ تومان رسیده بود که مرتبط با قیمت خرید ارز توسط صرافی‌ها بود، همچنین قیمت فروش ارز در صرافی‌های رسمی نیز روی عدد ۳۷هزارو۹۰۰تومان ایستاده بود.

یکی از نکات مهم بازار دلار در روز گذشته، نزدیک شدن قابل توجه قیمت تبادلات غیر رسمی دلار به قیمت دلار روی تابلوی صرافی که بیانگر قیمت ارز توافقی است، بود. بر این اساس قیمت دلار آزاد یا غیررسمی نیز از سوی دلالان مقابل صرافی‌ها ۳۸هزارو۷۰۰تومان (خرید) و ۳۹هزارتومان (فروش) عنوان می‌شد. فاصله قیمت ارز توافقی و بازار غیررسمی در حالی به کمتر از هزار تومان رسیده است که در هفته گذشته این شاخص از ۴هزار تومان فراتر رفته بود. مشاهدات فارس از سطح میدان فردوسی حاکی است میزان مبادلات خرید و فروش ارز نسبت به مدت مشابه هفته گذشته با کاهش چشمگیری مواجه شده است و به نظر می‌رسد، سیاستگذاری جدید دولت زمینه کاهش انگیزه خرید و فروش دلار در بازار غیررسمی را فراهم کرده است. همچنین قیمت سکه تمام روی تابلوی بنگاه‌های مجاز فروش سکه به ۱۸میلیون و ۱۰۰هزار تومان رسید.

خبر

بازگشت سکه به کانال ۱۸میلیونی

دیروز در بازار آزاد، قیمت طلای ۱۸عیار هر گرم یک‌میلیون و ۸۲۳هزار تومان، قیمت سکه تمام‌بهار آزادی طرح قدیم ۱۷میلیون و ۸۰۰هزار تومان و قیمت سکه تمام‌بهار آزادی طرح جدید نیز ۱۸میلیون و ۱۰۰ تومان است.

به گزارش تسنیم، در بازار سبزه‌میدان، قیمت نیم‌سکه بهار آزادی ۱۱میلیون و ۶۰۰هزار تومان، ربع سکه بهار آزادی ۸میلیون و ۶۰۰ تومان و سکه یک‌گرمی ۴میلیون و ۸۰۰هزار تومان تعیین شده است و به فروش می‌رسد. هر مثقال طلا در بازار داخلی، ۷میلیون و ۹۰۰هزار تومان ارزش‌گذاری شده، ضمن اینکه قیمت هر اونس طلا در بازارهای جهانی هزارو۸۲۴ دلار است.

کاهش ۲۶هزارو۱۱۹واحدی شاخص بورس تهران

شاخص کل بورس اوراق بهادار تهران در پایان معاملات دیروز با کاهش ۲۶هزارو۱۱۹واحدی همراه شد.

بورس اوراق بهادار تهران که از روز شنبه پس از اعلام سیاست‌های بانک مرکزی مبنی بر تثبیت نرخ ارز در سامانه نیما و روند کاهشی نرخ ارز در بازار آزاد رو به کاهش نهاد، دیروز هم در پایان معاملات با کاهش ۲۶هزار و ۱۱۹ واحد نسبت به روز قبل به رقم یک‌میلیون و ۵۶۴هزارو۳۷۵ واحد رسید. همچنین شاخص کل با معیار هموزن با کاهش ۴هزارو۶۳۱ واحدی به رقم ۴۶۴هزارو۳۷۳ واحد رسید. ارزش بازار ناشی از ارزش شرکت‌های حاضر در بورس است، دیروز به بیش از ۵میلیون و ۷۸۹هزار میلیارد تومان رسید. همه شاخص‌های بورس دیروز به رنگ قرمز درآمده و کاهشی شدند، به گونه‌ای که شاخص کل بازار و شاخص قیمت با معیار وزنی-ارزشی ۱/۶درصد افت کردند. این دو شاخص با معیار هموزن ۰/۹۹درصد کاهش یافتند. در فرابورس ایران هم در پایان معاملات شاخص کل با ۱۰۱واحد کاهش به رقم ۲۰هزارو۲۴ واحد رسید.

نوسان قیمتی در بازار گوشت قرمز و ماهی

رصد بازار نشان می‌دهد هفته دوم دی ماه، قیمت گوشت قرمز و برخی انواع ماهی افزایش یافته است اما در بازار تخم‌مرغ شاهد عقب‌نشینی قیمت‌ها هستیم.

به گزارش مهر، گشت‌وگذار در بازارهای کالاهای اساسی حکایت از بالا و پایین شدن قیمت‌هایی دارد که پشت آن منطقی وجود ندارد. هفته گذشته گوشت گوسفند از هر کیلو ۲۹۰هزار تومان در آذر به ۲۳۰هزار تومان به ۲۳۰هزار تومان در ابتدای دی رسید، اما در ادامه پس از گذشت چند روز این قیمت دوباره دچار نوسان شده و شقه گوسفند بین ۲۵۵ تا ۲۸۰هزار تومان در فروشگاه‌ها و قصابی‌ها متغیر است.

یکی از دلایل کاهش و افزایش قیمت مواد خوراکی به دلیل فسادپذیری آنها بوده و هر زمان تاریخ انقضای آنها نزدیک شود، فروشگاه‌داران ناگزیر به کاهش قیمت‌ها هستند، تخم‌مرغ از آن جمله است.

در بازار حبوبات در حالی که لوبیا سفید در هفته اول دی ۵۱هزار تومان در هر کیلو قیمت‌گذاری شده بود، در این هفته به ۴۶هزار تومان کاهش یافته است، ولی در بازار لوبیا قرمز شاهد افزایش قیمت هستیم و این ماده پروتئینی از هر کیلو ۴۲هزار تومان به ۴۷هزار تومان در هفته دوم دی رسیده است. در ادامه نرخ لبنیات و برنج به نسبت دچار تنش کمتری بوده و در دو ماه اخیر قیمت‌ها ثابت بوده است.

مجلس با مسکوت ماندن طرح مالیات بر عایدی سرمایه مخالفت کرد

نمایندگان مجلس شورای اسلامی با درخواست مسکوت ماندن طرح مالیات بر عایدی سرمایه مخالفت کردند.

به گزارش مهر، نمایندگان مجلس شورای اسلامی در جلسه علنی نوبت عصر دیروز مجلس با درخواست گروهی از نمایندگان برای مسکوت ماندن طرح مالیات بر عایدی سرمایه مخالفت کردند.

محمدحسین فرهنگی به عنوان نماینده متقاضیان مسکوت ماندن این طرح اظهار داشت: طرح مالیات بر عایدی سرمایه ۲۷ماده دارد که بخش قابل توجهی از آن به جای آنکه درباره مبارزه با سوداگری و سفته‌بازی باشد، درباره اصلاح قانون مالیات‌های مستقیم است. وی بیان کرد: بر اساس طرح مالیات بر عایدی سرمایه حتی تراکنش‌های بانکی هم مشمول مالیات می‌شوند و اگر کسی بخواهد بدهی خود را به فردی پرداخت کند، مشمول احکام مالیاتی با بالاترین نرخ می‌شود. وی تصریح کرد: در طرح مالیات بر عایدی سرمایه افرادی که فقط یک خودرو دارند از مالیات مستثنی شدند، این در حالی است که ممکن است فردی مسئول یک کارگاه باشد و به چندین ماشین نیاز داشته باشد. فرهنگی با اشاره به اینکه مالیات بر عایدی سرمایه نظام فعلی مالیاتی را برهم می‌زند، گفت: بهتر است دولت لایحه مالیات بر عایدی سرمایه را به مجلس ارائه دهد. طرح مالیات بر عایدی سرمایه مخصوص کشورهای باثبات اقتصادی است نه جامعه ما که نرخ تورم در آن ثبات لازم را ندارد.

این صفحه پیام‌ها، متن‌ها، عکس‌نوشت‌ها و خبرهای کوتاه منتشر شده در فضای مجازی را بازنشر می‌دهد. تلاش بر این است که دیدگاه‌ها و نظرات کاربران اندیشمند شبکه‌های اجتماعی در عرصه مکتوب هم دیده شود.

آینه نفس

چگونه رذایل اخلاقی در جامعه به فضائل تبدیل می‌شوند؟

علامه محمدحسین طباطبایی(ره):
جامعه مدنی کنونی، هدفی نهایی‌اش دستیابی به کامروایی مادی است، واضح است که چنین هدفی یک زندگی احساساتی را به دنبال خواهد داشت که در آن از تمایلات نفسانی پیروی می‌شود، اعم از اینکه این تمایلات موافق چیزی باشد که «عقل» آن را «حق» می‌داند یا موافق نباشد، بنابراین چنین جامعه‌ای فقط در مواردی از حکم عقل پیروی می‌کند که با هدف مذکور مخالفتی نداشته باشد. بدین جهت قوانین در این جوامع از لحاظ وضع و اجرا دنباله‌رو هوا و هوس اکثریت افراد جامعه و تمایلات نفسانی آنان می‌باشد و ضمانت اجرایی صرفاً برای قوانین مربوط به کارها و فعالیت‌ها وجود دارد، اما برای اخلاقیات و معارف زیربنایی هیچ‌گونه ضمانت اجرایی وجود ندارد و مردم در داشتن یا نداشتن و پیروی کردن یا پیروی نکردن از اینگونه مسائل آزاد هستند، مگر آنکه در این مسیر تزاحمی با قوانین پیش آید که در آن صورت دچار ممنوعیت‌هایی خواهند شد. لازمه این شیوه آن است که چنین جوامعی گرفتار و معتاد چیزهایی شوند که با تمایلات نفسانی انسان سازگاری دارد؛ مانند رذایل شهوت و غضب. در نتیجه در چنین جوامعی، بسیاری از چیزهایی که دین آن را زشت می‌داند، آنان آن را خوب و پسندیده به حساب می‌آورند و با پشتوانه «آزادی قانونی»، فضایل اخلاقی و معارف عالی را آزادانه به بازی می‌گیرند.
منبع: کانال تلگرامی «رسانه المیزان» به استناد ترجمه تفسیر المیزان، ج ۴، ص ۱۰۱

خلوت‌گزیده با راحتی را نمی‌شود به سختی مبارزه خواند

سیدمیثم میرتاج‌الدینی نوشت: حضرت زهرا بعد از آنکه انصار را مخاطب قرار داده و تلاش می‌کند آنها را به یاری حق برانگیزاند، ولی از سوی آنها پاسخی نمی‌آید در تحلیل این مواجهه انصار می‌فرماید: «و خلوتم بالدعه، با راحتی خلوت کرده‌اید...» خلوت‌گزیده با راحتی را نمی‌شود به سختی مبارزه خواند. اجابت نمی‌کنند از انصار مدینه تا کوفیان.

خودکشی منافقین سابقه‌دار است

کاربری با نام «رضا» در توئیتی نوشت: از خودکشی محمد مرادی تعجب کردید؟! ۳۰ سال پیش هم اعضای مجاهدین خلق در اعتراض به دستگیری قانونی مریم رجوی در فرانسه اقدام به خودسوزی در مقابل سفارت‌های کشور فرانسه در اروپا کردند. همان عملیات روانی را تلویزیون ایران اینترنشنال رسالت دارد به صورت ۲۴ ساعته برای ایرانیان، انجام دهد.

کانادا عاشق چشم و ابروی علی کریمی و محمود خاوری شده است؟

محمد شاهی در توئیتی نوشت: علت اینکه کانادا به دزد و اختلاسگری به اسم محمود خاوری پناهندگی میده، به علی کریمی هم پناهندگی میده، چیه؟! آیا در کشوری که تجاوز به بیش از ۲۰۰ نفر از کودکان بومیان و دفن گروهی آنها پس از سال‌ها لو رفته، مقاماتش، عاشق چشم و ابروی کریمی و محمود خاوری شده‌اند؟!

همنشینی بهتر از کتاب‌ها نبوده و نخواهد بود

ح. جعفریان در کانال تلگرامی «ادبیات چیست؟» نوشت: نصرالله منشی در یک جایی از دیباچه کلیله و دمنه می‌نویسد: «و چون روزگار بر قضیت عادت خویش در بازخواستن مواهب آن جمع را بپراکند و نظام این حال گسسته شد، خویشتن را جز بمطالعت کتب متهدی ندانستم و خیر جلیس فی‌الزمان کتاب.» کلیله و دمنه کی نوشته شده است؟ هزاران سال پیش. از آن موقع تا حالا، زمانه هیچ چیزی تغییر نکرده است، همنشین و پناهی بهتر از کتاب‌ها نبوده و نخواهد بود.

واکنش کاربران شبکه‌های اجتماعی به پیوستن رونالدو به النصر با قراردادی نجومی

سلبریتی قیمتی دارد، خارجی گران، داخلی ارزان!

کریستیانو رونالدو ستاره پرتغالی فوتبال جهان در قرارداد تاریخی با دستمزد سالانه ۲۰۰ میلیون یورو تا سال ۲۰۲۵ میلادی به باشگاه النصر عربستان پیوست. این خبر با واکنش‌های بسیاری در شبکه‌های اجتماعی همراه بود. کاربران فارسی زبان توئیتر نیز به این خبر واکنش نشان دادند. برخی از کاربران این را نشانی بر پایان عمر فوتبالی رونالدو دانستند و برخی دیگر آن را حاصل معجزه دلارهای سعودی که حتی ستاره‌ای چون رونالدو را به عربستان می‌کشد. بعضی از کاربران نیز واکنش‌های طنزی به این خبر داشتند. در ادامه بخش‌هایی از واکنش‌های کاربران را مرور کرده‌ایم.

■ **علی رجبی:**
ترانسفر رکوردشکن کریستیانو رونالدو به النصر عربستان، سرآغاز پروژه بزرگ سعودی‌ها برای گرفتن میزبانی جام‌جهانی ۲۰۳۰ (مشترک با مصر و یونان)، اکسپوی ۲۰۳۰ و بازی‌های آسیایی ۲۰۳۴ در شهر ریاض است.

■ **مرتضی قربانی:**
فعال سیاسی عربستانی [سعید بن ناصر الغامدی] در مورد حضور رونالدو در باشگاه النصر گفته است: «۸۰۰ میلیون یورو و پنج ماشین و فروشگاه و استخر به یک بازیکنان می‌دهید؟ پس فقرا، زنان بی‌سرپرست، سیل‌زدگان جده و بیکاران چه می‌شود؟!»

■ **کاربری با نام «علی»:**
کریس رونالدو برای دو سال و نیم بازی در باشگاه النصر عربستان قراره بیش از ۵۰۰ میلیون یورو پول بگیره، بعضی میگن چرا رفت؟ خوب چرا نره؟ آخرهای فوتبالشه همه بازیکن بزرگ به استثنا زیدان که در اوج خداحافظی کرد، مجبور شدن از سطح اول فوتبال دور بشن اگر به اونا هم همچین پولی پیشنهاد می‌شد، می‌رفتن.

■ **نورا براتی:**
رونالدو هم زرنگ شده، دم‌دمایی که باید از فوتبال خداحافظی کنی، اینجور پول به جیب می‌زنه! قراره روزانه ۲۵ میلیاد تومان النصر رو بدوشه!

■ **کاربری با نام «خاکپور»:**
خبر رفتن رونالدو به النصر خیلی غمناکم کرد. احساسم مثل کسیه که نشسته و داره یه جنگجوی تسلیم‌نشدنی رو نگاه می‌کنه که یهو طرف از میدون می‌زنه بیرون و این واقعیت رو می‌کوبه تو صورتت که بالاخره باید تسلیم شد. یه جایی باید بپذیری که مجبوری بدون قصه و غصه تلاش کنی که بخوابی.

■ **احمد روستایی:**
رفتن رونالدو به النصر جذاب است، اما حس حقارتی هم دارد. حس لیسیدن بقایای غرب آن هم با فشار دلار سعودی. بازیکنی که افت کرده و در تیم ملی‌اش هم دیگر توان بازی کامل را ندارد با رقمی رویایی که در خواب هم نمی‌دید، حالا تا بازنشستگی به جای نیمکت‌نشینی، بازی می‌کند و شاید قهرمان آسیا شود! سعودی همان گاو شیرده است که آقا گفت.

■ **کاربری با نام «نفوذی»:**
پیام پیوستن رونالدو به تیم النصر، فقط یک چیز است: برای سلبریتی، پول اولین و آخرین هدف است. مهم نیست وسیله بهترین تیم در بهترین لیگ دنیا باشه یا النصر در لیگ عربستان و برای عربستان همه چیز خریدنی است و هر کسی قیمتی دارد، حتی رونالدو! امثال فرخ‌نژاد و... که عددی نیستند.

■ **یاشار کیان:**
رونالدو به النصر پیوست. حالا فکر کنید النصر با نساجی همگروه بشه و رونالدو پاشه بیاد قائمشهر. چه شود!

■ **محمد عابدی:**
تراژدی انتقال رونالدو به النصر قطعاً تلخ‌ترین اتفاق فوتبالیه که برام افتاده. حتی تلخ‌تر از حذف رئال جلوی دورتموند در نیمه‌نهایی ۲۰۱۳. نمی‌خوام باور کنم رونالدویی که فوتبال دیدن رو باهاش شروع کرده بودم، اینطوری به پایان رسیده است.

■ **طاها نعمت:**
رونالدو قبلاً گفته بوده می‌خوام در بالاترین سطح بازنشسته شوم، نه در امریکا و نه در دوبی یا قطر و حالا گفته ترجیح میدم در النصر باشم و قهرمان آسیا بشم تا در پاری‌سن‌ژرمن باشم و قهرمان اروپا نشم. معلوم شد طعم دلارهای سعودی را نچشیده بود!

■ **کاربری با نام «متین»:**
رونالدو تو اینستاگرام ۵۲۵ میلیون فالوور داره. کاش شماره کارت می‌داد نفری یک دلار براش می‌زدیم، می‌شد ۵۲۵ میلیون دلار، ولی نمی‌رفت النصر. #رونالدو

■ **شهاب پناهی:**
یعنی میشه یه روز بازی النصر با پرسپولیس رو در استادیوم آزادی با ۱۰۰ هزار تا هوادار قرمزپوش ببینم؟! اونم با بازی رونالدو که هتریک بکنه البته تهش ما کامبک بزنیم و ببریم.

۳ لایه جنگ شناختی و تحلیل تغییرات اجتماعی

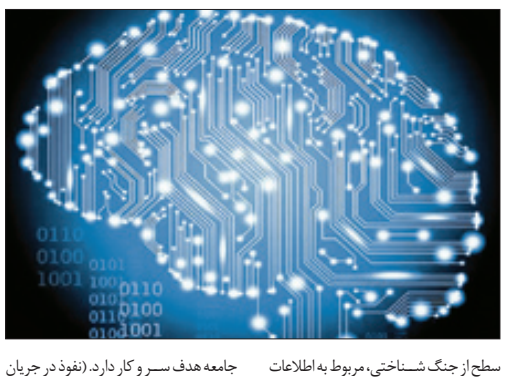

علیرضا محمدلو در کانال تلگرامی خود نوشت: شاید این سؤال برای شما هم پیش آمده باشد که تغییرات اجتماعی چگونه اتفاق می‌افتد. چگونه ذهنیت مردم جامعه عوض می‌شود و با تغییر نسلی، یک نگاه و شناخت وارونه و از واقعیت‌ها و تاریخ و جغرافیا پیدا می‌کنند. باید اذعان کرد که در ساحت‌های مختلف به عوامل مختلف بستگی دارد و به اصطلاح، چندعاملی و (multifactorial) است، اما اگر از زاویه دید علوم‌شناختی و جنگ‌های سایبری بخواهیم نگاهی به تغییرات نرم اجتماعی داشته باشیم، چنین فرآیند سه گانه‌ای را می‌توان متصور بود:

۱) لایه اطلاعات (information): این سطح از جنگ شناختی با تکیه بر بمباران خبری، شایعات و فضاسازی و با هدف تسخیر افکار عمومی (public opinion) شکل می‌گیرد. در واقع دامنه و پهنای داده‌ها افزایش پیدا می‌کند و عمق داده‌ها در سطح پایینی قرار می‌گیرد و با تلاش در فضاسازی، وضعیت شناختی جامعه هدف را مختل یا وارونه می‌کند و در حالت ناپایدار و هیجانی قرار می‌دهد. (نفوذ در جریان مطبوعات و شبکه‌های اجتماعی و خبری.)

۲) لایه ذهنیت‌ها (common sense): این سطح از جنگ شناختی، مربوط به اطلاعات سطحی جامعه نیست، بلکه متوجه اطلاعات پایدار و به اصطلاح ارتکازات و عقل عرفی جامعه می‌شود. در جامعه‌شناسی از این سطح با عنوان شعور مشترک (common sense) یاد می‌شود. در روانشناسی نیز مفهوم طرحواره با این واژه قرابت دارد که به داده‌ها و اطلاعات درونی‌سازی شده و رسوب‌یافته در ذهن اطلاق می‌شود. جنگ شناختی در این سطح با هدف فرهنگسازی و تغییر عادت‌ها و الگوهای شناختی جامعه هدف سر و کار دارد. (نفوذ در جریان فرهنگ و هویت و فیلم‌سازی و سبک زندگی.)

۳) لایه معرفت‌ها (knowledge): ایستگاه مبنایی جنگ شناختی، الگوهای بنیادین و معرفت‌شناسی جامعه هدف است. مثلاً اتاق‌های فکر و اندیشکده‌ها و دانشگاه‌های یک جامعه را به لحاظ پارادایمی از عقل گرایی به تجربه گرایی و از هستی‌شناسی به زبان‌شناسی تنزل می‌دهند. یا از طریق تکنولوژی و تلویزیون و رسانه و با غلبه تصویر به تعبیر مارشال مک لوهان، معرفت‌شناسی عقل گریز را بر جامعه مسلط می‌کنند. (نفوذ در جریان تولید باور و علم و دانش.)

■ **اهداف لایه‌های شناختی**
در لایه اول، مأمور جنگ شناختی به دنبال فضاسازی است و در لایه دوم جنگ شناختی در پی فرهنگ‌سازی است و لایه سوم نیز با هدف معرفت‌سازی یا ایدئولوژی‌سازی و خلق واقعیت طراحی و تدوین و راهبری می‌شود.

■ **ابزار لایه‌های شناختی**
لایه اول، خبر پایه است و با مطبوعات و شبکه‌های اجتماعی، دستکاری و مهندسی می‌شود. لایه دوم فرهنگ پایه بوده و به تدریج از طریق فیلم و سریال و سبک زندگی، ذهنیت جامعه هدف و ناخودآگاه اجتماعی و به تعبیری دیگر (common sense)، تغییر پیدا می‌کند. لایه سوم نیز معرفت پایه بوده و به تدریج در ساحت تخصصی، از عقل گرایی و محوریت وحی به سمت تجربه‌گرایی و شبه علم‌ها و نامعرفت‌ها تغییر وضعیت می‌دهد. در سطح عمومی نیز معرفت شبکه‌ای و داده بنیاد و اطلاعات سرگردان و پرتکرار و تعمیم یافته مجازی، اعتبار پیدا می‌کند و جایگزین معرفت و باورهای مستدل و معقول (باور صادق موجه) می‌شود.

لذت‌های اصیل قربانی زندگی ماشینی

احمدحسین شریفی در کانال شخصی خود نوشت: «شادی عمیق» در «سادگی» است. شادی‌های حقیقی را باید در «زندگی‌های معمولی» جست‌وجو کرد. «شادی‌های ابزاری»، عاریتی، زودگذر و سطحی‌اند. محرومیت از لذت‌های اصیل، از پیامدهای مدرنیته و زندگی ماشینی است.

ترک فعل در هوا!

محسن پورعرب در توئیتی نوشت: می‌دونستید قانون هوای پاک سال ۹۶ تصویب شده؟ اما تعداد روزهای ناسالم (قرمز) امسال نسبت به سال ۱۴۰۰ سه برابر شده! اگر نظارتی باشه، اگر رسیدگی به ترک فعل انجام بشه، کار به جایی نمی‌رسه که چوب اجرا نشدن قانون رو دانش‌آموزها و دانشجوها و مردم بخورن! #آلودگی_هوا

اثر زایگارنیک چیست؟

مجید کرامتی در کانال تلگرامی خود نوشت: مغز انسان تکالیف ناقص، ناکامل و گنگ را در مقایسه با تکالیف کامل و شفاف، به مدت طولانی‌تری به خاطر می‌سپارد، چراکه سعی می‌کند با فکر کردن به آنها رفع ابهام کند و به یک رضایت درونی برسد. هرچه به‌هم‌ریختگی و کارهای ناتمام در اطرافمان بیشتر باشد، تمرکز کمتر خواهد بود. به همین دلیل به داوطلبان کنکور و آزمون‌ها پیشنهاد می‌شود از تماشای سریال‌های تلویزیونی دوری کنند، چراکه وقتی ادامه سریال به قسمت آینده موکول می‌شود، مغز تا مدت‌های طولانی خود را درگیر پیش‌بینی سرنوشت سریال می‌کند. هر کار ناتمام تمرکز و عملکرد ما را به شدت کاهش می‌دهد. راهکار: ۱) سعی کنید کارهای ناتمام را اولویت‌بندی کنید و روی کاغذ بنویسید و تک‌تک به آنها بپردازید تا پرونده‌شان بسته شده و از ذهن خارج شوند. خواهید دید ذهن چقدر خالی‌تر می‌شود؛ ۲) از باز کردن همزمان چندین کار اصلی و فرعی بپرهیزید پرداختن موازی به چند فعالیت بهره‌وری مغز شما را کاهش می‌دهد؛ ۳) اتاق خانه، محل کار و هر محیطی که قرار می‌گیرید را مرتب و منظم کنید.

پله و کنشگری سیاسی در دهه ۱۹۷۰

سیدنیماموسوی در کانال تلگرامی خود نوشت: مرگ «پله» اسطوره برزیلی دنیای فوتبال، یادآور کنشگری سیاسی او در دهه ۱۹۷۰ میلادی می‌باشد. فوتبال در دهه‌های ۱۹۶۰ و ۱۹۷۰ برزیل عرصه‌ای بود برای رزومه‌سازی حکومت نظامیان در برزیل؛ حکومتی که از کودتای ژنرال برانکو در ۱۹۶۴ علیه ژائو گولارت رئیس‌جمهور وقت آغاز شد و تا ۱۹۸۵ ادامه داشت. ریاست جمهوری «خوزه سارنی» عرصه‌ای برای ورود برزیل به عصر جمهوری دوم شد. رشد اقتصادی برزیل در دهه‌های ۱۹۶۰ و ۱۹۷۰ تحت عنوان معجزه برزیل نام برده می‌شد. این رشد اقتصادی مصادف بود با دیکتاتوری نظامیان برزیل که به شکنجه بسیاری از رهبران چپ‌گرا در این کشور منجر شد. اوج رشد اقتصادی برزیل مربوط به عصر «امیلیو مدیچی» دیکتاتور برزیل اتفاق افتاد. رشدی که دیری نپایید و پس از بحران نفتی ۱۹۷۳ در جهان، دیکتاتورهای نظامی امریکای لاتین دچار افول شدند. وضعی که برای ژنرال پینوشه در شیلی و آلخاندرو لانوس در آرژانتین نیز اتفاق افتاد.
فوتبال برزیل در دهه‌های ۱۹۶۰ و ۱۹۷۰ پروژه دستگاه قدرت برای عامل یکپارچگی و ارتقای هویت ملی جامعه در کنار رشد اقتصادی در برابر خفقان نظامی بود. بخشی از داستان رفاقت نزدیک پله با امیلیو مدیچی رئیس‌جمهور وقت برزیل از همین لحاظ می‌باشد. از اینرو در آستانه جام‌جهانی ۱۹۷۰، مدیچی با فشار خود باعث کناره‌گیری «ژائو سالدانیا»ی کمونیست که روابط خوبی با پله نداشت از سرمربیگری تیم ملی و در عوض ورود ماریو زاگالو به نیمکت برزیل شد. در نهایت قهرمانی برزیل در ۱۹۷۰ اوج کارزار تبلیغاتی مدیچی در این کشور بود. رفاقت مدیچی و پله و لباس رسمی کت و شلوار و کراوات او باعث شد که چپ‌گرایان برزیل دید مثبتی به او نداشته باشند؛ برخلاف سوکراتس که به عنوان «چگوارای فوتبال» نماد مبارزه با حکومت نظامیان در دهه ۱۹۸۰ این کشور بود. از همین رو تیم سانتوس برزیل (باشگاه پله) یادآور حکومت نظامیان راست‌گرا و برعکس تیم کورینتیانس (باشگاه سوکراتس) نماد چپ‌گرایان برزیلی محسوب می‌شود.

هوشمندی عمان در جرم‌انگاری عادی‌سازی رابطه با رژیم صهیونیستی

علیرضا تقوی‌نیا در توئیتی نوشت: مجلس شورای سلطنت عمان با برگزاری نشستی پیشنهاد اصلاح فرمان سلطنتی مربوط به تحریم رژیم صهیونیستی را تأیید کرد. طبق این اصلاحیه هرگونه همکاری ورزشی، فرهنگی و اقتصادی با رژیم صهیونیستی ممنوع است. در این خصوص چند نکته باید ذکر گردد؛
۱) نتانیاهو نخست‌وزیر وقت اسرائیل در سال ۹۹ به مسقط سفر و با قابوس بن سعید پادشاه آنجا دیدار کرد و بسیاری معتقد بودند عمان پس از بحرین و امارات سومین کشور عربی همسایه ایران است که به عادی‌سازی رابطه با رژیم صهیونیستی می‌پیوندد. این سفر انتقاد شدید ایران را نسبت به عمان در پی داشت و از گرمی روابط بین دو کشور کاسته شد. همچنین دو طرف توافق کرده بودند که هواپیماهای شرکت‌های تجاری اسرائیلی از آسمان عمان بگذرند که با فشارهای تهران این امر محقق نشد.
۲) مجلس سلطنتی عمان تحت نفوذ کامل پادشاه است و این تصمیم نشان داد، هیثم بن طارق، هوشمندانه آینده منطقه غرب آسیا را تحلیل کرده و ملتفت گشته که اسرائیل در آینده این منطقه هیچ جایگاهی نخواهد داشت و هرگونه رابطه با این رژیم به ضرر منافع ملی عمان است و خشم ملت‌های عربی و همسایگانی چون ایران را در پی دارد.
۳) جام‌جهانی قطر نشان داد افکار عمومی جهانی و به‌خصوص مردم عرب برخلاف برخی از دولت‌های سلطنتی (که به افکار عمومی توجهی ندارند) تا چه حد از رژیم صهیونیستی متنفرند و اسرائیل هیچ‌گاه در ادراک مردم به‌عنوان یک دولت ملی پذیرفته نشده و مشروع تلقی نمی‌گردد. افکار عمومی جهان عرب و دنیا رژیم صهیونیستی را یک رژیم جعلی و آپارتاید می‌دانند و زمامداران جدید این رژیم همچون بن غفیر و اسموتریچ بر چنین تصوراتی دامن می‌زنند.
۴) عمان به همراه عراق، کویت و قطر موضع خود را در ضدیت با اسرائیل روشن بیان کرده‌اند و همین امر شرایط را برای محمدبن سلمان و عادی‌سازی احتمالی رابطه عربستان با اسرائیل سخت خواهد کرد، زیرا سعودی همواره یک قطب و کشور تأثیرگذار در جهان عرب به شمار می‌رفته و رابطه علنی آن با رژیم صهیونیستی به جایگاه مذهبی این پادشاهی در افکار عمومی جهان عرب لطمه‌ای جدی خواهد زد.
۵) تجربه مغرب (مراکش) نیز بر عمانی‌ها اثر گذاشت، زیرا آن پادشاهی نیز رژیم صهیونیستی را به رسمیت شناخت، اما در اثنای جام‌جهانی و پس از آن مشخص شد که مردم مغرب تا چه میزان از رژیم صهیونیستی تنفر دارند و فاصله خواست افکار عمومی آنجا با تصمیم دولت چقدر تفاوت دارد.
عمان با تصمیم مجلس سلطنتی‌اش ثابت کرد، منطق و عقلانیت و آینده‌نگری در این پادشاهی نهادینه شده و از اشتباه راهبردی امارات و بحرین درس عبرت گرفته است. همچنین رژیم صهیونیستی نیز که آرزو داشت بعد از گذشت ۷۵ سال از تشکیلش توسط جهان عرب و کشورهای منطقه غرب آسیا پذیرفته شود، تنها از سوی چند کشور بسیار کوچک، بی‌اثر و کم‌جمعیت به رسمیت شناخته‌شده و نسل‌های جدید جهان عرب نیز راضی به برقراری رابطه با این رژیم نیستند.

تصویر منتخب

عکسی زیبا از رزمایش ذوالفقار ۱۴۰۱ | از صفحه کاربری با نام «مجاهد»

برترین روزنامه‌ها

«سلیمانی» انسان مسلمان در تراز جمهوری اسلامی

روزنامه کیهان در یادداشت دیروز خود با اشاره به سالگرد شهید «حاج قاسم سلیمانی» به برخی ویژگی‌های قهرمان مقاومت پرداخت و نوشت: حاج قاسم یکی از سنجه‌ها و معیارهای سلامت جمهوری اسلامی است. انسانی در اندازه فعالیت و تأثیر حاج قاسم اجازه نمی‌دهد حتی برای پس از شهادتش، عنوان‌های رایج به کار ببرند و جای درخوری برای پیکر او در نظر بگیرند و در نهایت بین مزار دو شهید گرانقدر که از دست‌پروردگانش بوده‌اند، به خاک سپرده می‌شود. این فقط علامت خلوص و بزرگی شهید سلیمانی نیست، ملاک سلامت جمهوری اسلامی هم است. در چنین نظامی چنان انسانی پدید می‌آید. حاج قاسم معیار موفقیت نظام جمهوری اسلامی هم است. اقدامات بسیار سترگ و ویژه و گاهی باورنکردنی حاج قاسم در عرصه‌های داخلی، منطقه‌ای و بین‌المللی از عظمت و تدبیر این شهید بزرگ حکایت می‌کند اما در همان حال از موفقیت بزرگ جمهوری اسلامی هم خبر می‌دهد.

نویسنده اضافه کرده است: انسان تراز جمهوری اسلامی، شهید سلیمانی است و دقیقاً از همین منظر است که می‌توان به حاج قاسم به مثابه یک مکتب نگریست. مکتب را اگر چارچوب فکری و عملی بدانیم، چه کسی شایسته‌تر از حاج قاسم سلیمانی برای متصف شدن به عنوان مکتب وجود دارد. شهید سلیمانی در عرصه کنش سیاسی یک انسان هوشمند غیرجناحی و بصیر و متعهد و قدرت توجیه، یعنی هدایت سیاسی آن هم بسیار بالا بود. او در نشان دادن خط درست سیاسی، از بسیاری از کسانی که داعیه فعالیت سیاسی داشته‌اند، قوی‌تر بود. وقتی سردار سلیمانی می‌گوید کوچه دادن به دشمن خیانت است و بعد آدرس کسانی را که در عرصه سیاست کوچه می‌دهند نشان می‌دهد، او سیاسی‌ترین عنصر جمهوری اسلامی است. حاج قاسم سلیمانی تراز مسلمانی هم است؛ انسانی که با سلوک خاص خود هم معنویت عجیبی در سطح جامعه پدید آورد و هم طیف‌های مختلف کشور را به سمت خود جذب کرد؛ انسان مسلمانی که هم کشور و نظام سیاسی سوریه را از خطر سقوط نجات داد و هم دردمندانه برای رهاسازی دختران فرقه ایزدی عراق وارد میدان گردید. هم فتح‌الفتوح پدید آورد و هم از اینکه در حین عملیات ناگزیر از خانه مخروبه یک شهروند سوری استفاده کرده، از صاحب آن عذرخواهی می‌کند. هم با شجاعت به دل دشمن می‌زند و بارها در حلقه محاصره قرار گرفته و به تعبیر رهبر معظم انقلاب سه بار تا مرز شهادت می‌رود. بله می‌توان شهید سلیمانی را انسان مسلمانی در تراز جمهوری اسلامی هم دانست.

ایران مهارنشدنی و نگرانی غرب

روزنامه جام‌جم در یادداشتی از ایران مهارنشدنی به عنوان نگرانی غرب یاد کرد و نوشت: جمهوری اسلامی ایران علاوه بر برخورداری از شاخص‌های مهم و عمومی قدرت، از منظر توان ایدئولوژیک، ظرفیت تاریخی و تمدنی و نوع جنس نسلی و عامل انسانی، ژن‌های نهفته قدرت را در درون خود دارد که در شرایط خاص بروز و ظهور می‌کند و موجب شگفتی و غافلگیری رقبا و دشمنانش می‌شود. تولید قدرت توسط مردم در تشییع باشکوه و فراموش‌نشدنی شهید حاج قاسم سلیمانی از همین نوع ژن‌های نهفته بود که در یک لحظه آشکار شد. همه مردم با همه نوع اعتقاد و تفکری برای تشییع سربازشان آمده بودند. هیچ‌کس تصور جلوه‌نمایی از این نوع قدرت را نداشت و ترامپ ناشی و تیم احمقش نه‌تنها محاسبه‌ای نداشتند بلکه کاملاً وحشت‌زده شدند. در ایرانی‌ها با سابقه تاریخی و تمدنی از این نوع ژن‌های مخفی قدرت زیاد است که می‌تواند تولید قدرت کند و این بخش نامرئی قدرت ایران و بخش ترسناک ماجراست.

آنچه امروز شاهد آن هستیم و جنگ‌های پی‌درپی تحمیل می‌شود، تلاش برای سرکوب این نوع ژن است. این سرکوب از جنس ایجاد احساس تحقیر، احساس ناتوانی، احساس ناکارآمدی، احساس ضعیف‌بودن ملی و احساس عقب‌ماندگی و احساس تاریکی و ظلمت است. این بخشی از جنگ بر سر آینده قدرت در نظم آینده جهانی است که جمهوری اسلامی ایران برای قدرت منطقه‌ای‌شدن ناگزیر تحمل کند. نگرانی قدرت‌های جهانی از ایران، بسیار جدی است و این نگرانی مهارنشدنی بودن ایران است. جنگ ترکیبی به مثابه غل و زنجیرهای مختلفی است که از سمت و سوهای گوناگون برای مهار این سیمرغ افسانه افکنده شده است. آنها به خوبی می‌دانند این آخرین مرحله جنگ با جمهوری اسلامی ایران است. اگر جمهوری اسلامی ایران اقتصاد خود را بسازد، دیگر کار تمام است و ایران مهارنشدنی خواهد بود. این آخرین مرحله از مقاومت ایران برای شکست دیوار انحصار قدرت‌های بزرگ برای ورود به باشگاه‌های قدرت‌های جهان است.

رصدبازی فرامتنی غرب در مذاکرات برجام

روزنامه رسالت نشست مذاکرات بغداد ۲ در امان را موضوع یادداشت خود قرار داد و نوشت: صورتبندی مذاکرات برجامی امان و رمزگشایی از آن، در گرو توجه به سه نکته اساسی است که در اینجا مورد اشاره قرار می‌گیرد: نخست اینکه مذاکرات امان، نقطه آغاز مذاکرات برجامی ایران و اتحادیه اروپا پس از توقفی چندماهه نبوده است! دولت‌های غربی (خصوصاً دولت‌های اروپایی) در طول ماه‌های اخیر در حوزه دیپلماسی آشکار تلاش کردند در راستای حمایت از اغتشاشات داخلی در ایران و حمایت از آشوبگران، از گنجاندن مقوله «احیای توافق هسته‌ای» در مواضع رسمی و آشکار خود تاحد ممکن اجتناب کنند. این قاعده در خصوص بایدن در امریکا نیز صدق می‌کند. واشنگتن و تروئیکای اروپایی تصمیم گرفتند «احیای برجام» را از ذیل دستور کار دیپلماسی آشکار خود خارج کرده و آن را به حوزه دیپلماسی پنهان خود منتقل کنند. فراموش نکنیم که بخش اعظمی از تصمیم‌سازی‌ها و حتی اقدامات غرب در قرن بیست‌ویکم، در حوزه پنهان سیاست خارجی و نه در حوزه آشکار آن رخ می‌دهد!

نکته دوم اینکه مطالبات جمهوری اسلامی ایران در خصوص «ارائه تضمین‌های اعتباری در خصوص رفع تحریم‌های ضدایرانی» و «بازتعریف همکاری‌ها با آژانس از طریق مختومه‌سازی موارد ادعایی» همچنان به قوت خود باقی است. در مذاکرات امان، کمترین عقب‌نشینی یا حتی تعدیل مواضعی از سوی هیئت مذاکره‌کننده ایرانی در قبال این مطالبات و ثوابت صورت نگرفته است، بنابراین جمهوری اسلامی ایران اساساً عبور از خطوط قرمز اعلامی خود در مذاکرات را در دستور کار قرار نداده است. در قبال تضمین‌های اعتباری نیز مطالبات جمهوری اسلامی ایران در قبال شرکت‌هایی که قصد ورود به بازار کشورمان و سرمایه‌گذاری (پس از رفع تحریم‌ها) هستند، کمترین تغییری نکرده و وزارت خزانه‌داری امریکا ملزم به ارائه این تضمین‌ها به شرکت‌های داوطلب می‌باشد. نکته نهایی، مربوط به عوامل فرامتنی دخیل در فضای مذاکرات جدید می‌باشد. جمهوری اسلامی ایران منظومه بازی غرب را در این خصوص به خوبی رصد کرده و ماهیت راهبردی و اجزای تاکتیکی آن را به وضوح مورد شناسایی و تحلیل قرار داده است. بدیهی است در اینجا یکی از اصلی‌ترین وظایف و کارویژه‌های دستگاه دیپلماسی و سیاست خارجی کشورمان، جلوگیری از غلبه «مؤلفه‌های فرامتنی» بر «متن مذاکرات» است. دستورالعملی که وزارت خارجه و سایر نهادهای دخیل در مذاکرات احیای برجام نسبت به آن متعهد هستند.

گزارش یک

علی لاریجانی:

آیت‌الله خامنه‌ای ۶۰ سال با دیکتاتوری مبارزه کرد

حسرت می‌خورم که در قضایای اخیر قدر رهبری را کم می‌دانند

سال ۱۳۵۶- تبعید به ابرانشهر در سیستان و بلوچستان

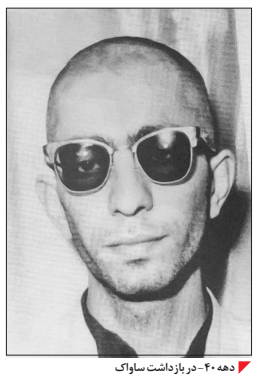
دهه ۴۰- در بازداشت ساواک

سال ۱۳۵۷- در راهپیمایی انقلاب

علی لاریجانی با ذکر خاطره‌ای از درایت رهبر معظم انقلاب در ماجرای جنگ ۳۳روزه که سرنوشت جنگ را تغییر داد، تأکید کرد: من کلان‌نگری در رفتار رهبری را در آنجا دیدم، به همین دلیل است که در قضایای اخیر غصه می‌خورم و با خود می‌گویم قدر ایشان را کم می‌دانند. ایشان خیلی بزرگ است.

برنامه تلویزیونی «ملک سلیمان» با محوریت شهید سلیمانی این شب‌ها از شبکه یک سیما پخش می‌شود. میهمان شنبه‌شب این برنامه علی لاریجانی، عضو مجمع تشخیص مصلحت نظام بود. او در بخشی از سخنان خود در واکنش به حوادث اخیر و شعارهایی که از سوی عده‌ای سر داده می‌شد، گفت: اینکه امام فرمودند تا زمانی که ولایت فقیه در کشور باشد، دیکتاتوری نیست، واقعیت است، اما وقتی حوادث داخلی را می‌بینم و حرف‌هایی را که بیان می‌شود، می‌شنوم، تأسف می‌خورم. فکر می‌کنم خداوند حاج‌قاسم را خیلی دوست داشت که رفت چراکه شنیدن برخی حرف‌ها واقعاً دردآور است.

وی تأکید کرد: آیت‌الله خامنه‌ای نزدیک ۶۰ سال با دیکتاتوری مبارزه کرد. از قبل از انقلاب گرفته تا بعد از انقلاب که خود من شاهد بودم ایشان جلوی رفتارهای دیکتاتورمآبانه را می‌گرفت. اگر کسی می‌خواست در کشور گردن کلفتی بکند، در برابرش می‌ایستاد. این خوب است و ولایت فقیه برای این است. با این حال، عده‌ای جور دیگر می‌فهمند و این دردآور است.

لاریجانی افزود: همه ما باید بفهمیم که در این کشور در یک کشتی نشسته‌ایم و با حرف و رفتارمان این کشتی را سوراخ نکنیم. اگر این کشتی سوراخ شد، همه دچار بحران می‌شویم. حاج قاسم انسانی بود که برای سلامت کشتی انقلاب بسیار فکر می‌کرد. او دردمند بود و خوب هم فکر می‌کرد.

■ درایت رهبر معظم انقلاب چگونه سرنوشت جنگ ۳۳روزه را عوض کرد؟

لاریجانی ضمن نقل خاطره‌ای از دوران جنگ ۳۳روزه که او دبیر شورای عالی امنیت ملی بود، گفت: هفته اول بسیار سخت و فشار آتش زیاد بود. اوضاع کاملاً به هم ریخته بود. شهید سلیمانی بعد از پایان هفته از آنجا به ایران آمد و اوضاع را ترسیم کرد. تصمیم گرفتیم خدمت رهبر معظم انقلاب برویم و با ایشان نیز ماجرا را در میان بگذاریم.

وی ادامه داد: رفتار رهبری در این موضوع برایم بسیار عجیب بودند. خیلی خوب گوش دادند اما حرفی زدند که خیلی به این نقشه‌ها و ترتیبات ارتباطی نداشت. گفتند که من فکر می‌کنم این جنگ مثل جنگ احزاب است، باید مقاومت بکنید تا آن عنایت و کمک‌های الهی برسد. وقتی برمی‌گشتیم، آقای سلیمانی در حیرت بود و سکوت داشت. در میانه راه از من پرسید که شما از این سخنان چه فهمیدید؟ پاسخ دادم: به نظرم رهبری مطلب مهم و کلان را بیان کردند. شما هم همین موضوع را به دوستان بگویید و بفرمایید که باید مقاومت کنند.

■ حسرت می‌خورم که در قضایای اخیر قدر رهبری را کم می‌دانند

او گفت: بعدها آقای سیدحسن نصرالله تعریف می‌کرد که وقتی پیام آقا رسید، حادثه‌ای خلق شد. در هفته دوم در آستانه برگشت شرایط قرار گرفتیم و هفته سوم شرایط کاملاً برگشت. وقتی یکی از کشتی‌های آنان را زدیم، از کشورهای همسایه تماس می‌گرفتند و برای حل موضوع وساطت می‌کردند. من کلان‌نگری در رفتار رهبری را در آنجا دیدم، به همین دلیل است که در قضایای اخیر غصه می‌خورم و با خود می‌گویم قدر ایشان را کم می‌دانند. ایشان خیلی بزرگ هستند.

■ درک درست حاج قاسم از وجود تکثر فکری در جامعه

لاریجانی در بخش دیگری از سخنان خود بیان داشت: یک دسته از سیاستمداران قبول دارند که تکثر وجود دارد و باید آن را به سمت وحدت ببرند. حاج قاسم درک درستی از موضوع داشت، او از جنس مدیران التیام‌بخش بود، وحدت در کثرت را دنبال می‌کرد. قبول داشت که جامعه در نهایت باید یک فکر را جلو ببرد، اما دلیل نمی‌شود که تکثر را نبینیم. حاج قاسم قدرت اقناع‌گری داشت و می‌توانست تعامل کند. از آن مدیرانی نبود که هم بار را به دوش مدیر ارشد کشور بیندازد و دائم به رهبری پناه ببرد. مدیران دائم موضوع را به جای دیگر حواله ندهند.

لاریجانی با اشاره به ابعاد وجودی شهید سلیمانی گفت: به نظرم شخصیت او در چارچوب‌های متعارف داخلی نمی‌گنجید. اگر بخواهیم خلاصه بگوییم، او فرزند امام بود و تربیت‌یافته مکتب آیت‌الله خامنه‌ای. این خصوصیت او بود و به همین دلیل به راحتی در این دسته‌بندی‌ها قرار نمی‌گرفت. شاید مرزبندی او این طور است که آنجایی که منافع ملی کشور و صیانت از آرمان‌های انقلاب اقتضا می‌کرد، ورود می‌کرد، البته ممکن بود جریانی به او خرده وارد می‌کرد.

وی گفت: شهید سلیمانی از معدود رجال نظامی بود که فرهنگ را می‌فهمید. حاج قاسم پذیرفته بود که یک تنوع فکری در جامعه وجود دارد، حالا این هم در بدنه جامعه هست و هم مسئولان کشور که برگرفته از همین جامعه هستند، این تنوع فکری را دارند، ضمن اینکه ایشان یک آدم آرمانی بود و برای خود یک مسلکی داشت ولی قبول داشت که این تنوع وجود دارد، بنابراین باید با همه این تنوع یک زیست سازگار سیاسی را تعریف کرد. او ضمن اینکه چارچوب فکری داشت و ارزش‌هایش برایش کاملاً مشخص بود ولی این را پذیرفته بود که در جامعه باید یک رفتار عقلایی با جریان‌های مختلف را سامان داد.

■ حاج قاسم بار مسائل را به دوش رهبری نمی‌انداخت

وی ادامه داد: او خودش حلال مسائل بود و بار را به مدیر ارشد کشور واگذار نمی‌کرد، یعنی مدام پناه ببرد به رهبری و بگوید شما دستور دهید. ممکن بود یکی‌دو مورد هم ناچار می‌شد ولی در کل خودش حل می‌کرد و این بسیار ویژگی خوبی است، یعنی مدیران مدام موضوع را به جای دیگر حواله ندهند. به هر حال رهبری در جاهایی باید دخالت بکنند اما نباید از ایشان مدام خرج کرد. ایشان بلد بود این کار را بکند و می‌کرد.

گزارش ۲

پاسخ سلیمی‌نمین به علوی‌بروجردی درباره آیت‌الله منتظری

مقاومت آقای منتظری مقابل حرف حق بسیار تأسف‌بار است

مقاومت آقای منتظری در برابر حرف حق به تصور اینکه به اعتبارش لطمه وارد شود، در تاریخ بسیار تأسفبار است که در مقابل استاد مسلم خودش ایستاد و زیر بار تذکرات دلسوزانه نرفت.

۳۰آذرماه امسال و در ایام سالروز درگذشت آیت‌الله منتظری، قائم مقام معزول رهبری، سایت اصلاح‌طلب انصاف‌نیوز گفتاری از حجت‌الاسلام جواد علوی‌بروجردی را با عنوان «آیت‌الله منتظری به دنبال جیب و قدرت نبود» منتشر کرد که محور کلیت این گفتار، تحریف واقعیت ماجرای آقای منتظری و تقابل ایشان با امام راحل را نوعی فداکاری توصیف کرده است.

به جهت اهمیت این موضوع بسیار مهم تاریخ معاصر بعد از انقلاب و گرایشات ادامه‌دار اصلاح‌طلبان به جریان آقای منتظری، جهان‌نیوز در این باره سراغ مدیر دفتر مطالعات و تدوین تاریخ ایران رفت.

عباس سلیمی‌نمین، مدیر دفتر مطالعات و تدوین تاریخ ایران با اشاره به اینکه هنوز جریانی هست که به دنبال تطهیر آقای منتظری در مقابل قرائت نظام از ایشان است، اظهار داشت: در واقع خط تضعیف امام می‌تواند از طریق افرادی که نزدیک به امام بودند، نقش داشتند و تأثیرگذار بودند ممکن شود. فردی که به امام نزدیک است، از یک مقطعی در برابر امام می‌ایستد و بهترین امکان این است که او را موجه نشان دهند. با این روش طبیعتاً طرف مقابل در اذهان خواهد شکست.

وی در ادامه با بیان اینکه وظیفه داریم دلایلی را که آقای منتظری در برابر امام ایستاد، بیان کنیم، خاطرنشان کرد: بر اساس مستنداتی که از خود آقای منتظری در اختیار است، یعنی خاطرات ایشان باید این دلایل توضیح داده شود.

مدیر دفتر مطالعات و تدوین تاریخ ایران با اشاره به اینکه این مجموعه نقد مبسوطی بر خاطرات آقای منتظری نوشته است، بیان کرد: این نقد صرفاً بر اساس خود خاطرات آقای منتظری صورت گرفته و در آنجا کاملاً مشخص است که از چه زمانی ایشان با امام زاویه پیدا و در برابر ایشان صف‌آرایی می‌کند.

■ رأی دادیم، اما نگرانیم

سلیمی‌نمین درباره نامه آیت‌الله مشکینی به آیت‌الله منتظری گفت: آقای مشکینی به عنوان یک شخصیت همتراز ایشان و رئیس مجلس خبرگان در این نامه می‌نویسد که ما شما را برای این منصب انتخاب کردیم اما همه دوستداران شما نگرانند که به جای در خدمت عام بودن در خدمت یک جریان خاص قرار بگیرید. اگرچه به شما رأی دادند اما نسبت به آینده نگران هستند. قبل از این قضیه هم امام به صورت‌های مختلف به آقای منتظری در رابطه با اینکه این جریان فاسد را از بیت خود دور کنید، تذکر داده بودند. آنها متهم به قتل‌ها و جنایت‌های متعدد بودند.

این پژوهشگر تاریخ ایران با بیان اینکه متأسفانه آیت‌الله منتظری در پاسخ به دلسوزی دوستان، پاسخ تندی دادند، خاطرنشان کرد: ایشان می‌گویند همان گونه که مراجع اعضای بیت خودشان را تعیین می‌کردند، باید بیت من هم اینطور باشد، چرا باید دیگران دخالت کنند. وقتی امام از طریق آقای منتظری به نتیجه نرسید و این مشکل اصلاح نشد، تصمیم گرفتند به مسئولان ذی‌ربط دستور دهند و این مسئله از طریق آنها پیگیری و بررسی شود.

■ مستندات قتل‌ها مکشوف و آیت‌الله منتظری هم مطلع بود

مدیر دفتر مطالعات و تدوین تاریخ ایران با اشاره به اعتراف مهدی هاشمی به قتل‌ها گفت: نه اینکه این اعتراف به خاطر در بازداشت بودن باشد بلکه مستندات قتل کاملاً مکشوف و مشخص و پیکرها پیدا شده بود. آیت‌الله منتظری در ابتدا اعلام برائت کردند و گفتند بی‌اطلاع بودند که البته این طور هم نبوده و در خاطرات آقای منتظری آمده که از قتل آقای شمس‌آبادی در زندان مطلع شده، ولی می‌گوید قصدشان قتل نبوده و می‌خواستند گوشمالی دهند چراکه علیه کتاب شهید ثالث صحبت می‌کرده، البته این صحبت آقای منتظری توجیه این مسئله است.

عباس سلیمی‌نمین با بیان اینکه آیت‌الله منتظری به رغم اطلاع از این موارد قتل، باز هم در برابر محاکمه مهدی هاشمی ایستادگی می‌کرد، خاطرنشان کرد: اگر چه آیت‌الله منتظری در ابتدا اعلام برائت کردند اما به رغم اطلاع از موارد قتل در برابر امام ایستادند و گفتند که نباید محاکمه شود و محاکمه او محاکمه من است و تحمل نمی‌کنم. اگر محاکمه ادامه یابد، مجبورم ترک کنم و به حاشیه روم.

■ تذکرات امام درباره جریان فاسد مهدی هاشمی برای اوایل دهه ۶۰است

وی در مورد سخنان آقای علوی‌بروجردی درباره آیت‌الله منتظری که ایشان به دنبال جیب و قدرت نبود و به رغم اینکه اشراف به ماه‌های پایانی عمر امام داشتند، باز هم به روش خودشان ادامه دادند و عملاً فداکاری کردند، گفت: قطعاً این بزرگوار به تاریخ اشراف ندارند و کم‌اطلاعی ایشان باعث چنین قضاوتی شده است. آقای منتظری ساده‌زیست بود اما به این معنی نیست که وقتی فردی ساده‌زیست باشد، ضعفی متوجه او نیست.

مدیر دفتر مطالعات و تدوین تاریخ ایران با اشاره به اینکه آیت‌الله منتظری سرنوشت خود را به یک فرد جانی گره زد، گفت: همه کارهای ایشان را در قم مهدی هاشمی اداره می‌کرد و برای آقای منتظری مهم بود که مهدی هاشمی به عنوان فرد تعیین‌کننده در تشکیلاتش حذف نشود.

عباس سلیمی‌نمین با بیان اینکه نمی‌توان از آقای منتظری که از قتل‌های مهدی هاشمی مطلع بوده است، دفاع کرد، افزود: تذکرات امام درباره این جریان فاسد برای اوایل دهه ۶۰است نه انتهای این دهه و قبل رحلت امام. اگر به ریشه اختلافات در اوایل دهه ۶۰ توجه نشود، آن زمان چنین تحلیلی برداشت می‌شود.

■ خاطرات منتظری پر از تناقض است

این پژوهشگر تاریخ ایران در ادامه درباره مطالعه خاطرات آقای منتظری گفت: اگر خاطرات ایشان دقیق مطالعه شود، آنقدر تناقضات وجود دارد که یک مطلع فهیم متوجه می‌شود برای آقای منتظری زیر بار قانون رفتن دشوار است و تصور می‌کند موجب شکستن شخصیتش می‌شود، لذا در برابر امام می‌ایستد، نه به خاطر دنیاطلبی بلکه احساس می‌کند محاکمه مهدی هاشمی به عنوان فردی که همه امور دفترش را در اختیار دارد، شکستن شخصیت ایشان را در پی دارد.

■ علوی‌بروجردی اشراف تاریخی ندارد

مدیر دفتر مطالعات و تدوین تاریخ ایران در پاسخ به این سؤال که علت مطرح کردن این سخنان از سوی آقای علوی‌بروجردی چیست، گفت: از انگیزه ایشان اطلاعی ندارم و نمی‌توانم قضاوت کنم، اما قطعاً می‌توانم عرض کنم که ایشان اشرافی بر تاریخ ندارد. مسائلی که بین آقای منتظری و جریان انقلاب رخ داد که همه از جمله عبدالله نوری، کروبی، امام جمارانی و حتی آقای طاهری امام جمعه اصفهان که از مقربین آیت‌الله منتظری است، به آن اعتراض کردند. آقای کروبی در نامه خود به آیت‌الله منتظری نوشت که از فردی دفاع می‌کنید که ۲۷ قتل در پرونده دارد.

■ تاریخ را مخدوش و قربانی می‌کنند

عباس سلیمی‌نمین با اشاره به اینکه اکنون فضایی ایجادشده و دشمن توانسته به‌هم‌ریختگی در صفوف ما ایجاد کند که تاریخ را مخدوش و قربانی کند، خاطرنشان کرد: اگر ایشان تاریخ را خوب مطالعه می‌کرد، چنین جفایی نسبت به امام نمی‌کرد. امام تلاش زیادی کردند تا مسئله مهدی هاشمی به گونه‌ای حل شود که لطمه‌ای به اعتبار آقای منتظری وارد نشود. تذکرات بسیاری را خصوصی و از طریق افراد نزدیک به آقای منتظری به ایشان منتقل کردند، ولی متأسفانه تأثیری نداشت.

وی در پایان با تأکید بر اینکه خود آقای منتظری در خاطراتش قتل آقای شمس‌آبادی توسط مهدی هاشمی را قبول می‌کند، افزود: ایشان این موضوع را توجیه می‌کند. کسی که قتل کرده باید محاکمه شود اما آقای منتظری محکم ایستاد و گفت می‌خواهند علیه من توطئه کنند. چه کسی می‌خواست علیه ایشان توطئه کند؟ امامی که آنقدر برای شاگردش زحمت کشیده بود؟ این مقاومت آقای منتظری در برابر حرف حق به تصور اینکه به اعتبارش لطمه وارد شود، در تاریخ بسیار تأسفبار است که در مقابل استاد مسلم خودش ایستاد و زیر بار تذکرات دلسوزانه نرفت.

عنوان «مدافعان حرم» چگونه انتخاب شد؟

وقتی در اول بحران سوریه می‌خواستم این نام را انتخاب کنم، خیلی فکر کردم که اگر بخواهیم از قالب اسلامی کسی یا کسانی را برای دفاع از حرم جذب کنیم، چه نامی برای آنها بگذاریم؟

به گزارش فارس، سردار شهید حاج قاسم سلیمانی فرمانده شهید نیروی قدس سپاه پاسداران و سیدالشهدای محور مقاومت در بخشی از خاطرات خود درباره چگونگی انتخاب عنوان مدافعان حرم مطالبی را مطرح کرده است. گزیده سخنان سردار سلیمانی درباره چرایی انتخاب نام مدافعان حرم به شرح زیر است:

من وقتی در اول بحران سوریه می‌خواستم این نام را انتخاب کنم، خیلی فکر کردم که اگر بخواهیم از قالب اسلامی کسی یا کسانی را برای دفاع از حرم جذب کنیم، چه نامی برای آنها بگذاریم؟ دیدم پرجاذبه‌ترین نام که می‌شود بر این حرکت جهادی جدید اطلاق کرد، نام «مدافعان حرم» است.

همه این کسانی که به نام شهدای حرم به شهادت می‌رسند، شهید حرمی هستند که حرم سیده زینب(سلام‌الله علیها) همچون قمری در وسط آن قرار دارد. حریم بزرگی است. هزاران نفر برای این حریم جان بدهند، ارزش دارد. سرور جوانان بهشت حسین‌بن‌علی(صلوات‌الله‌علیه) برای آن شهید شد.

والله دفاع از حرم حضرت زینب (سلام‌الله علیها)، دفاع از حرم امیرالمؤمنین(صلوات‌الله‌علیه) در نجف است. والله اگر سوریه به دست اینها ساقط شود، همان طوری که سامرا را با بمب منفجر کردند، همه مقدسات شیعه را نابود می‌کنند. دفاع از حرم زینب(سلام‌الله‌علیها) دفاع از حرم امام رضا(صلوات‌الله‌علیه) در ایران هم هست. همه اینها به هم پیوستگی دارد. دفاع، دفاع عادی نیست. دفاع کوچکی نیست. تصمیم ناقصی نیست. تصمیم کوچکی نیست. امام فرمودند: اگر شما در مقابل دین ما بایستید ما با همه قدرت‌مان در مقابل همه دنیای شما می‌ایستیم.

گزیده خبر

اظهارات عبدالحمید درباره بهائیان خلاف فقه و امنیت ملی است

مولوی عبدالحمید، امام جماعت مسجد مکی زاهدان در خطبه‌های نماز جمعه مدافع حقوق بهائیان شده است و آنها را مرتد نمی‌داند؛ اظهاراتی که هم خلاف فقه اهل سنت است و هم خلاف امنیت ملی.

به گزارش تسنیم، آقای عبدالحمید اسماعیل‌زهی، امام جماعت مسجد مکی زاهدان در خطبه‌های نماز جمعه این هفته (۹دی‌ماه) اظهاراتی را بر زبان آورد که در جمعه‌های پیشین نیز تکرار کرده بود و آن هم مسئله بهائیان بود. وی با بیان اینکه اگر نسل‌های گذشته مذاهبی مانند بهائیان هم مرتد شمرده می‌شدند، نباید این حکم را به نسل جدید تسری داد و در حق آنان تبعیض قائل شد، مدعی شده است: «بهائی‌ها حقوق انسانی و حقوق شهروندی دارند و اگر کسی خدا را هم قبول نداشته باشد، حقوق انسانی دارد. اینکه در گذشته یکی از اسلام برگشته و به راه دیگری رفته یا ختم نبوت را انکار کرده، آن گذشته است و نسل جدیدی آمده که نمی‌توان آنها را مرتد دانست.»

بر اساس اصل سیزدهم قانون اساسی جمهوری اسلامی ایرانیان زرتشتی، کلیمی و مسیحی تنها اقلیت‌های دینی شناخته می‌شوند، بر اساس اصل دوازدهم قانون اساسی نیز مذاهب اسلامی اعم از حنفی، شافعی، مالکی، حنبلی و زیدی دارای احترام کامل می‌باشند اما بهائیان در این چارچوب تعریف نمی‌شوند چراکه نه دین هستند و نه مذهب بلکه پیشینه تاریخی آنها ماهیت سیاسی و جاسوسی تشکیلاتی دارد. گذشته از سابقه تاریخی بابیت و بهائیت در خیانت به ایران، این اظهارات آقای عبدالحمید به نحوی است که گویا وی از فقه حنفی و فتوای اهل‌سنت درباره بهائیان عدول کرده است و بهائیت را دین جدیدی می‌داند. بر اساس فقه اهل سنت و فتاوای بزرگان این مذهب، بهائیت یک دین ساختگی است و پیروان آن مرتد و کافر هستند. بر اساس نظر دارالافتاء الازهر مصر به عنوان بزرگ‌ترین مرجع دینی اهل‌سنت در جهان، «بهائیت یک فرقه و گروه مرتد از اسلام است، درست نیست که به آن ایمان آورد و با آنها مشارکت نمود و نسبت به ایجاد جمعیت‌ها و مؤسساتی که ایجاد می‌کنند، نباید بی‌تفاوت بود و چشم پوشید.»

اظهارات این هفته مولوی عبدالحمید علاوه بر اینکه از نظر دینی بر آن اشکال وارد است و باید دید آیا وی فتوای جدیدی در این باره دارد یا خیر، خلاف امنیت ملی کشور نیز بود. بهائیت از ابتدای تأسیس کاملاً در راستای ضدیت با منافع ایران و مسلمانان کار کرده است. قرار گرفتن قبر حسنعلی بهاء، رهبر این فرقه در عکا در فلسطین اشغالی و پیوند بهائیان با صهیونیست‌ها مسئله‌ای است که از دیرباز آشکار بود، حتی در زمان جنگ شش روزه اعراب و اسرائیل در سال ۱۹۶۷، خیانت بهائیان به مسلمانان در حدی بود که جمال عبدالناصر، رهبر فقید مصر در نطقی بهائیان را جاسوسان اسرائیل در جهان معرفی کرد. خیانت آنها به ایران نیز در حدی بود که حتی در رژیم گذشته که برخی مقامات ارشد کشور بهائی بودند، در برخی گزارش‌های ساواک به صراحت از حزب و سازمانی سیاسی سخن گفته بود که ریشه در اسرائیل دارد و در ارتش کشور نفوذ کرده است و اینکه فرماندهان ارتش که باید حافظ تمامیت کشور باشند به سازمانی تعلق دارند که مدیران آن تابعیت کشور دیگری را دارند و در خاک دیگری استقرار دارند و به قدرت و دولت دیگری هم وابسته هستند!

بعد از پیروزی انقلاب اسلامی نیز بهائیان که ماهیت جاسوسی و سیاسی آنها فاش شده بود، به رغم غیرقانونی بودن و عدم‌مشروعیت بر اساس قانون اساسی، از توطئه علیه کشور چشم‌پوشی نکردند و ۱۰ مردادماه امسال وزارت اطلاعات در اطلاعیه‌ای اعلام کرد که اعضای هسته مرکزی حزب جاسوس بهائیت را بازداشت کردند که به نفع اسرائیل کار می‌کردند. حال سؤال از آقای عبدالحمید این است، بر اساس کدام منطق دینی و کدام منطق سیاسی و ملی، در خطبه‌های خود به نفع بهائیت وارد عمل شده است؟

حضور ناوگروه ۸۶ در اقیانوس‌ها موجب غرور و نشانه اراده ملی است

فرمانده کل ارتش در ارتباط تلفنی با ناوگروه ۸۶ نیروی دریایی ارتش در اقیانوس آرام، با فرمانده این ناوگروه گفت‌وگو کرد.

به گزارش فارس، امیر سرلشکر سیدعبدالرحیم موسوی، فرمانده کل ارتش صبح دیروز و همزمان با رزمایش ذوالفقار ۱۴۰۱ ارتش جمهوری اسلامی ایران در ارتباط تلفنی با ناوگروه ۸۶ نیروی دریایی ارتش، با فرمانده این ناوگروه گفت‌وگو کرد و ضمن خسته نباشید و خدا قوت از آخرین وضعیت مأموریت آنها مطلع شد. فرمانده کل ارتش در گفت‌وگو با کارکنان ناوگروه ۸۶ نیروی دریایی ارتش این مأموریت را نمادی از اراده ملی برای حضور در اقیانوس‌ها و بهره‌مندی از مواهب دریا به همراه کسب تجربه ارزشمند برای آنها دانست و افزود: خودباوری و خوداتکایی از دستاوردهای مهم این مأموریت دریایی است. سرلشکر موسوی اهتزاز پرچم جمهوری اسلامی ایران در اقیانوس‌های دوردست را یکی دیگر از دستاوردهای این رزمایش دانست و با آرزوی موفقیت ارتقای نام معتبر ایران افزود: این اقدام ارزشمند، عزت و غرور مردم عزیز ایران سرافراز اسلامی را بیش از پیش فراهم می‌سازد. گفتنی است این ناو گروه متشکل از ناو بندر مکران و ناوشکن دنا هم اکنون مشغول دریانوردی در آب‌های اقیانوس آرام است.

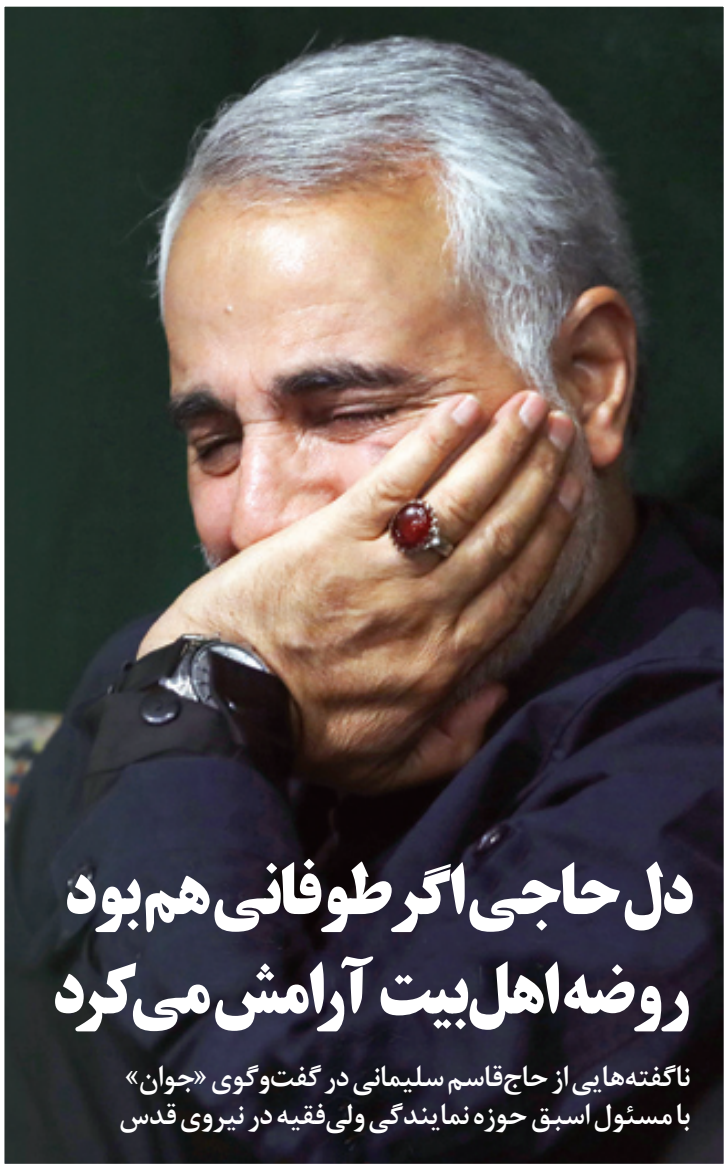

دل حاجی اگر طوفانی هم بود روضه اهل‌بیت آرامش می‌کرد

ناگفته‌هایی از حاج‌قاسم سلیمانی در گفت‌وگوی «جوان» با مسئول اسبق حوزه نمایندگی ولی‌فقیه در نیروی قدس

■ علیرضا محمدی

حجت‌الاسلام ابراهیم سعادت‌نژاد رفیق چندین و چند ساله حاج‌قاسم بود. از اوایل دفاع‌مقدس که او را در منطقه جفیر می‌بیند تا ورودش به سپاه و نهایتاً برعهده گرفتن مسئولیت حوزه نمایندگی ولی‌فقیه در نیروی قدس و پس از آن، قریب به ۴۰ سال با حاج‌قاسم همراه و همنشین بوده است و خاطرات زیادی از او دارد. در گفت‌وگو با سعادت‌نژاد، سعی کردیم بیشتر به ابعاد انسانی ارتباط ایشان با حاجی ورود کنیم. اینکه از کجا آشنا شدند و در هم چه دیدند که سال‌ها رفیق هم ماندند و... مسائلی است که در گفت‌وگوی‌مان با مسئول اسبق حوزه نمایندگی ولی‌فقیه در نیروی قدس سپاه مطرح کردیم.

شهید زنگی آبادی سمت چپ شهید سلیمانی

حاج قاسم و شهید میرحسینی جانشین لشکر ثارالله

یک جایی خواندم که شما اصالتاً کرمانی نیستید، اما بیشتر فعالیت‌تان و ارتباط‌تان در دفاع‌مقدس و بعد از آن با رزمنده‌های کرمانی بود. چطور گذرتان به این خطه از کشورمان افتاد؟

من اصالتاً اهل خشت کازرون شیراز هستم. در زمان شاه که آیت‌الله مشکینی به ماهان کرمان تبعید شدند، شاگرد ایشان بودم و برای کسب فیض از محضر مرحوم مشکینی به روستای محی‌آباد ماهان رفتم. شاگرد خصوصی ایشان بودم و همانجا هم کارهای تبلیغی انجام می‌دادم. در همین راستا به اغلب شهرهای استان کرمان سفر کردم. مجرد بودم که در همین رفت‌وآمدها با دختر خانمی از اهالی کرمان ازدواج کردم و کرمانی شدم. از همان دوران تاکنون بیشتر حشر و نشرم با کرمانی‌ها بود تا زادگاه خودم که استان فارس است.

حاج قاسم را برای اولین بار کجا دیدید؟

بعد از شروع دفاع‌مقدس من از قم به عنوان یک طلبه بسیجی به جبهه رفتم که بیشتر کارهای تبلیغاتی انجام می‌دادم. قبل از عملیات فتح‌المبین به مناطقی مثل دزفول و دشت‌عباس می‌رفتم. یکبار هم به مقر لشکر ۴۱ ثارالله رفتم که آن موقع در جفیر بودند. آنجا حاج‌قاسم را دورادور دیدم و شناختم؛ یعنی هنوز آشنایی ما آنطور که باید و شاید از نزدیک صورت نگرفته بود. بعد از ورودم به سپاه به عنوان مسئول عقیدتی سیاسی منطقه شش کشوری که شامل استان‌های کرمان، سیستان و هرمزگان می‌شد، به کرمان رفتم. در همین مسئولیت بودم تا اینکه قرار شد طرح تحولی در منطقه صورت بگیرد و استان هرمزگان از منطقه شش جدا شود و به منطقه ۹ کشوری یا همان فارس ملحق شود و به جای آن استان یزد از منطقه ۲ (اصفهان) جدا شود و به منطقه شش ملحق شود. به همین خاطر آقای اشجعی فرمانده منطقه شش یک جلسه‌ای با حضور مسئولان سه استان کرمان، سیستان و یزد برگزار کردند. شهید سلیمانی هم برای تشریح وضعیت جبهه‌ها به این جلسه دعوت شده بودند. آنجا بزرگانی چون مرحوم آیت‌الله روح‌الله خاتمی امام جمعه وقت یزد، مرحوم آیت‌الله جعفری امام‌جمعه سابق کرمان و مرحوم آیت‌الله عبادی امام جمعه زاهدان حضور داشتند؛ یک جمع علمایی بود، اما در این بین حاج قاسم که آن زمان جوانی بیست و چند ساله بودند، با صحبت‌هایش نبض جلسه را در دست گرفتند. من به عینه دیدم که چطور حضرات عظام مجذوب حرف‌های ایشان شده بودند. حاجی نقشه‌ای آورده بود و به توجیه مناطق عملیاتی می‌پرداخت و نظرات معنوی و عرفانی‌اش را هم در این بین مطرح می‌کرد. تحت تأثیر صحبت‌های او، آیت‌الله خاتمی به پهنای چهره اشک می‌ریخت و به اصطلاح با صحبت‌های حاج قاسم حال می‌کرد. این عظمت معنوی حاج قاسم را نشان می‌داد و از آن زمان به بعد من هم شیفته و مرید او شدم.

گفتید مسئول عقیدتی سیاسی منطقه ششم بودید، در خود لشکر ثارالله هم مسئولیت داشتید؟

بعد از آنکه مناطق یازده گانه سپاه منحل شد، من مسئول نمایندگی امام در سپاه استان کرمان، لشکر ثارالله و تیپ زرهی ذوالفقار شدم که یک تیپ مستقل زرهی برای خود کرمان بود. به این ترتیب ارتباطم با حاج قاسم به عنوان فرمانده لشکر ۴۱ ثارالله بیشتر هم شد.

همزمان با شهید سلیمانی، شما هم وارد نیروی قدس شدید؟

نه، تقریباً یک‌سال و خرده‌ای یا دو سال بعد از ایشان من مسئول حوزه نمایندگی ولی‌فقیه در نیروی قدس شدم که ۱۱ سال آنجا مسئولیت داشتم و بعد که مرا تودیع کردند، حاج قاسم به حضرت آقا نامه زدند و از ایشان خواستند، بنده در حوزه‌های نهضتی، فرهنگی و علمایی همچنان در کنار ایشان باشم. حضرت آقا هم پذیرفتند و من مشاور عالی فرهنگی و علمایی حاج قاسم شدم که در این مسئولیت تا بعد از شهادت ایشان انجام وظیفه کردم.

> شهید سلیمانی با همرزمانش دوست و رفیق بود، ولی از نظر من ایشان دو نفر را بیشتر از بقیه دوست داشت و آن دو نفر هم شهید قاسم میرحسینی و شهید یونس زنگی آبادی بودند. میرحسینی جانشین لشکر و زنگی آبادی مسئول طرح و عملیات لشکر بود

> ایشان اهل گریه به درگاه اهل‌بیت بود. دل حاجی اگر طوفانی هم بود روضه اهل‌بیت آرامش می‌کرد هر وقت دلش می‌گرفت، یک روضه سبکش می‌کرد. یک روضه تقویتش می‌کرد. هر موقع که عرصه برایش سخت می‌شد، دنبال یک مداحی یا روضه‌ای می‌گشت تا ذکر و توسلی بکند و از نو نیرو و انرژی بگیرد

حاج قاسم علاقه و احترام بسیاری به مادر و پدرش داشت

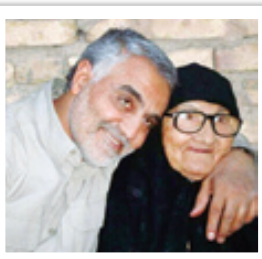

> وقتی مادر حاجی فوت کرد، ایشان در لبنان بود. در فرودگاه به استقبالش رفتیم. زار زار گریه می‌کرد. مردم او را می‌شناختند و با تعجب نگاهش می‌کردند. دستش را گرفتیم و به اتاقی بردیم. آنجا گفت مادرم دوست داشت روزهای آخر کنارش باشم. حتی نتوانست این دو روز آخر سیر من را ببیند، دعا کن مرا ببخشد

یک جایی خواندم که شما اصالتاً کرمانی نیستید، اما بیشتر فعالیت‌تان و ارتباط‌تان در دفاع‌مقدس و بعد از آن با رزمنده‌های کرمانی بود. چطور گذرتان به این خطه از کشورمان افتاد؟

من اصالتاً اهل خشت کازرون شیراز هستم. در زمان شاه که آیت‌الله مشکینی به ماهان کرمان تبعید شدند، شاگرد ایشان بودم و برای کسب فیض از محضر مرحوم مشکینی به روستای محی‌آباد ماهان رفتم. شاگرد خصوصی ایشان بودم و همانجا هم کارهای تبلیغی انجام می‌دادم. در همین راستا به اغلب شهرهای استان کرمان سفر کردم. مجرد بودم که در همین رفت‌وآمدها با دختر خانمی از اهالی کرمان ازدواج کردم و کرمانی شدم. از همان دوران تاکنون بیشتر حشر و نشرم با کرمانی‌ها بود تا زادگاه خودم که استان فارس است.

حاج قاسم را برای اولین بار کجا دیدید؟

بعد از شروع دفاع‌مقدس من از قم به عنوان یک طلبه بسیجی به جبهه رفتم که بیشتر کارهای تبلیغاتی انجام می‌دادم. قبل از عملیات فتح‌المبین به مناطقی مثل دزفول و دشت‌عباس می‌رفتم. یکبار هم به مقر لشکر ۴۱ ثارالله رفتم که آن موقع در جفیر بودند. آنجا حاج‌قاسم را دورادور دیدم و شناختم؛ یعنی هنوز آشنایی ما آنطور که باید و شاید از نزدیک صورت نگرفته بود. بعد از ورودم به سپاه به عنوان مسئول عقیدتی سیاسی منطقه شش کشوری که شامل استان‌های کرمان، سیستان و هرمزگان می‌شد، به کرمان رفتم. در همین مسئولیت بودم تا اینکه قرار شد طرح تحولی در منطقه صورت بگیرد و استان هرمزگان از منطقه شش جدا شود و به منطقه ۹ کشوری یا همان فارس ملحق شود و به جای آن استان یزد از منطقه ۲ (اصفهان) جدا شود و به منطقه شش ملحق شود. به همین خاطر آقای اشجعی فرمانده منطقه شش یک جلسه‌ای با حضور مسئولان سه استان کرمان، سیستان و یزد برگزار کردند. شهید سلیمانی هم برای تشریح وضعیت جبهه‌ها به این جلسه دعوت شده بودند. آنجا بزرگانی چون مرحوم آیت‌الله روح‌الله خاتمی امام جمعه وقت یزد، مرحوم آیت‌الله جعفری امام‌جمعه سابق کرمان و مرحوم آیت‌الله عبادی امام جمعه زاهدان حضور داشتند؛ یک جمع علمایی بود، اما در این بین حاج قاسم که آن زمان جوانی بیست و چند ساله بودند، با صحبت‌هایش نبض جلسه را در دست گرفتند. من به عینه دیدم که چطور حضرات عظام مجذوب حرف‌های ایشان شده بودند. حاجی نقشه‌ای آورده بود و به توجیه مناطق عملیاتی می‌پرداخت و نظرات معنوی و عرفانی‌اش را هم در این بین مطرح می‌کرد. تحت تأثیر صحبت‌های او، آیت‌الله خاتمی به پهنای چهره اشک می‌ریخت و به اصطلاح با صحبت‌های حاج قاسم حال می‌کرد. این عظمت معنوی حاج قاسم را نشان می‌داد و از آن زمان به بعد من هم شیفته و مرید او شدم.

گفتید مسئول عقیدتی سیاسی منطقه ششم بودید، در خود لشکر ثارالله هم مسئولیت داشتید؟

بعد از آنکه مناطق یازده گانه سپاه منحل شد، من مسئول نمایندگی امام در سپاه استان کرمان، لشکر ثارالله و تیپ زرهی ذوالفقار شدم که یک تیپ مستقل زرهی برای خود کرمان بود. به این ترتیب ارتباطم با حاج قاسم به عنوان فرمانده لشکر ۴۱ ثارالله بیشتر هم شد.

همزمان با شهید سلیمانی، شما هم وارد نیروی قدس شدید؟

نه، تقریباً یک‌سال و خرده‌ای یا دو سال بعد از ایشان من مسئول حوزه نمایندگی ولی‌فقیه در نیروی قدس شدم که ۱۱ سال آنجا مسئولیت داشتم و بعد که مرا تودیع کردند، حاج قاسم به حضرت آقا نامه زدند و از ایشان خواستند، بنده در حوزه‌های نهضتی، فرهنگی و علمایی همچنان در کنار ایشان باشم. حضرت آقا هم پذیرفتند و من مشاور عالی فرهنگی و علمایی حاج قاسم شدم که در این مسئولیت تا بعد از شهادت ایشان انجام وظیفه کردم.

ملاک انتخاب رفقا یا همرزمان و دوستان از شهید چه بود؟

خب یک عده از اطرافیان حاج‌قاسم به صورت تشکیلاتی انتخاب می‌شدند. به عنوان مثال، عرض کنم که مسئول حفاظت یا مسئول نمایندگی ولی‌فقیه و اینطور سمت‌ها به صورت تشکیلاتی تعیین می‌شدند. هر چند سعی تشکیلات هم بر این بود که همین‌ها با فرمانده یگان هماهنگ باشند. بنابراین از خود حاجی هم نظرخواهی می‌شد که مثلاً ما می‌خواهیم فلانی را برای مسئول حفاظت انتخاب کنیم، ایشان بدون تعارف نظرش را می‌گفت. بر همین اساس، بخشی تشکیلاتی انتخاب می‌شدند و بخشی هم انتخاب‌شان با خود حاج قاسم بود. از زمان جنگ مثالی بیاورم؛ لشکر جانشین دارد، ستاد دارد، معاونت دارد، فرمانده تیپ، گردان، گروهان، ادوات، مهندسی دارد که آنها را حاجی انتخاب می‌کرد. ایشان در گزینش افراد برای مسئولیت‌ها چند اصل برایش مهم بود؛ یکی معنویت و مکتبی‌بودن فرد؛ نوعاً آدم‌های معنوی و اثرگذار را انتخاب می‌کرد. دوم توانمندی فرد را محک می‌زد و سوم می‌دید که آیا این فرد قابلیت رشد را دارد یا نه. در همراهی با شهید سلیمانی دیدیم افرادی که اصلاً فکرش را نمی‌کردیم توسط حاج‌قاسم انتخاب می‌شدند و با همراهی او رشد پیدا می‌کردند و به چنان قابلیت‌هایی می‌رسیدند که اصلاً باورپذیر نبود.

در بین همرزمانی که حاج‌قاسم در دفاع‌مقدس داشت، می‌توانیم بگوییم ایشان یک نفر را بیشتر از بقیه دوست داشت؟

شهید سلیمانی با همه دوست و رفیق بود. گذشته از بحث مسئولیت، فرماندهی و... ایشان همه را دوست داشت و به همه محبت می‌کرد، ولی از نظر من حاج قاسم دو نفر را بیشتر از بقیه دوست داشتند و آن دو نفر هم شهید قاسم میرحسینی و شهید یونس زنگی‌آبادی بودند. میرحسینی جانشین لشکر و زنگی‌آبادی مسئول طرح و عملیات لشکر بود. اتفاقاً بعد از شهادت این دو بزرگوار، یکی از دوستان از حاجی پرسیده بود شما کدام یک از آنها را بیشتر دوست داشتید. در پاسخ به این سؤال حاجی در شرایط خاصی قرار گرفتند. مثل روایتی از پیامبر(ص) که از ایشان می‌پرسند، حضرت علی(ع) را بیشتر دوست داری یا حضرت فاطمه(س) را. ایشان می‌فرمایند فاطمه در نزد من محبوب‌تر است، اما علی در نزد من عزیزتر. شهید سلیمانی هم در پاسخ به سؤال آن دوست‌مان تأملی می‌کند و می‌گوید، هر دو نفر این شهدا شجاع بودند و شیر لشکر؛ اما حاج‌قاسم میرحسینی شجاعتش عمق معرفتی داشت و حاج یونس شجاعت و تهورش پر از احساس معنوی بود؛ یعنی میرحسینی هرچه حرف می‌زد متکی به آیات، روایات و نهج‌البلاغه بود؛ یک عارف عالم بود، ولی حاج یونس یک عارف عامل در صحنه جبهه بود. هرچه به دست آورد در صحنه جنگ به دست آورده بود. من یک نکته‌ای را در مورد شهید زنگی‌آبادی بگویم. در بحبوحه عملیات کربلای۵ وقتی که حاج‌قاسم سلیمانی شجاعت و رشادت‌های شهید زنگی‌آبادی را می‌بیند، به اطرافیانش می‌گوید اگر من شهید شدم حاج یونس زنگی‌آبادی فرمانده لشکر است. آن زمان لشکر جانشین داشت، رئیس ستاد لشکر داشت، اما می‌گوید زنگی‌آبادی باید فرمانده بشود. به نظر من حاج‌یونس رنگ‌وبوی دیگری برای حاج‌قاسم سلیمانی داشت. شبیه‌ترین فرد در میان رزمنده‌های لشکر به شهید سلیمانی همین شهید زنگی‌آبادی بود.

گفتید شما بعد از اتمام مسئولیت‌تان در نیروی قدس به خواست حاج قاسم همچنان مشاور ایشان ماندید، بنابراین نوعی رفاقت بین‌تان برقرار بود.

حاج‌قاسم با خیلی از همکاران و همرزمانش رفاقت می‌کرد و رفت‌وآمد خانوادگی داشت. من هم افتخارم این است که با ایشان به تمام معنا محشور بودم. حاج قاسم اخلاقی داشت که نه تنها با خود فرد، با خانواده‌اش هم آشنا می‌شد و حتی به اسم اعضای خانواده دوستانش را می‌شناخت. مثلاً وقتی به خانه فلان دوست و همرزمش می‌رفت، به اسم اعضای خانواده را صدا می‌زد و با آنها صحبت می‌کرد. وقتی حاجی شهید شد نه تنها دوستانش که اعضای خانواده آنها هم عمیقاً احساس می‌کردند که یک پدر معنوی را از دست داده‌اند، همه احساس غربت می‌کردند.

آخرین بار ایشان را چه زمانی دیدید؟

تقریباً دو هفته قبل از شهادت‌شان در جلسه شورای نیرو.

احساس می‌کردید که شاید حاج قاسم را به زودی از دست بدهید؟

حاج‌قاسم کلاً آسمانی شده بود. روزهای آخر همه آنها که با او مأنوس بودند، می‌دانستند که او رفتنی است و به زودی می‌رود. وقتی من خبر شهادت حاجی را شنیدم، تمام غم‌های عالم به من وارد شد. دوست داشتم هر کسی را از دست بدهم، اما نه او را. به قول سیدحسن نصرالله که می‌گوید، من اگر ملک‌الموت می‌آمد و می‌گفت می‌خواهم یکی از شما دو نفر را ببرم، کدام را انتخاب می‌کنی؟ می‌گفتم من را ببر و بگذار حاج قاسم بماند.

اگر می‌شود چند مورد مصداقی از خصوصیات اخلاقی و رفتاری حاج قاسم را بیان کنید؛ خاطره یا روایتی از ایشان.

محبت، توجه و احسان حاج‌قاسم نسبت به والدینش فوق‌العاده بود. در این خصوص شهید پورجعفری که همراه همیشگی حاجی بود، خاطره جالب و عجیبی برایم تعریف کرد. ایشان می‌گفت: «وقتی مادر حاج قاسم بیمار بود، همراه حاجی بر بالین ایشان بودیم. می‌دیدم که حاج‌قاسم طور خاصی به من نگاه می‌کند، انگار که بغض گلویش را گرفته و می‌خواهد حرفی به من بزند. گفتم حاجی چیزی شده؟ گفت اگر می‌شود از اتاق بیرون برو تا با مادرم تنها باشم. از اتاق که بیرون رفتم بنا به دلایل امنیتی همانجا ماندم. بعد از گوشه پرده که کنار رفته بود، دیدم حاج قاسم صورتش را به کف پای مادرش می‌مالد و کف پای ایشان را می‌بوسد و در همین حال زار زار گریه می‌کند. بعد حاجی دستش را دور گردن مادرش انداخت و گفت: مادر، قاسم را ببخش که بچه خوبی برایت نبود. من نتوانستم وظیفه‌ام را خوب انجام بدهم...» همه ما مادران‌مان را دوست داریم، ولی حاج قاسم عالی‌ترین رفتار را با پدر و مادرش داشت. من خودم به یاد دارم وقتی که مادر حاج قاسم به رحمت خدا رفت، ایشان در مأموریت لبنان بودند. خبر را که شنید از آنجا برگشت و به همراه سردار قاآنی و چند نفر دیگر از دوستان به استقبالش رفتیم. حاجی در همان فرودگاه زار زار گریه می‌کرد. خب مردم ایشان را می‌شناختند و با تعجب نگاهش می‌کردند. دستش را گرفتیم و در یک اتاق نشاندیم تا روی صندلی نشست دوباره زیر گریه زد و به پهنای چهره اشک ریخت و رو به من کرد و گفت: «آقای سعادت مادرم آرزو داشت حداقل روزهای آخر کنارش باشم و مایه آرامشش باشم، اما من نتوانستم حتی همین دو روز آخر کنارش باشم و او از دیدن من سیر نشد. دعا کن مادرم من را ببخشد.» حاجی نسبت به مادرش اینطور احساس دین می‌کرد. احساس می‌کرد که نتوانسته حق ایشان را ادا کند.

دومین موردی که می‌خواهم درخصوص حاج قاسم بگویم، ارتباط او با خدا بود. حاجی عجیب رابطه خوبی بین خودش و خدای خودش برقرار کرده بود. هم از نظر توکل، هم از نظر ارتباط معنوی، هم از نظر تهجد. او هیچ گاه نماز شبش ترک نمی‌شد. این نماز شب خواندن صرفاً یک عمل عبادی نبود. حاج قاسم با نماز شب حال می‌کرد. دعای ابوحمزه را می‌خواند و زار زار گریه می‌کرد. چون می‌خواهم مصداقی بگویم. آقازاده ایشان تعریف می‌کرد که خیلی از صبح‌ها ما با صدای گریه‌های نماز شب پدرم از خواب بیدار می‌شدیم و خودمان را برای خواندن نماز صبح آماده می‌کردیم. ایشان اهل گریه به درگاه اهل‌بیت بود. دل حاجی اگر طوفانی هم بود روضه اهل‌بیت آرامش می‌کرد. هر وقت دلش می‌گرفت، یک روضه سبکش می‌کرد. یک روضه تقویتش می‌کرد. هر موقع که عرصه برایش سخت می‌شد، دنبال یک مداحی یا روضه‌ای می‌گشت تا ذکر و توسلی بکند و از نو نیرو و انرژی بگیرد.

جدول

طراح: علیرضا سجادی فر ■ شماره ۶۶۶۴

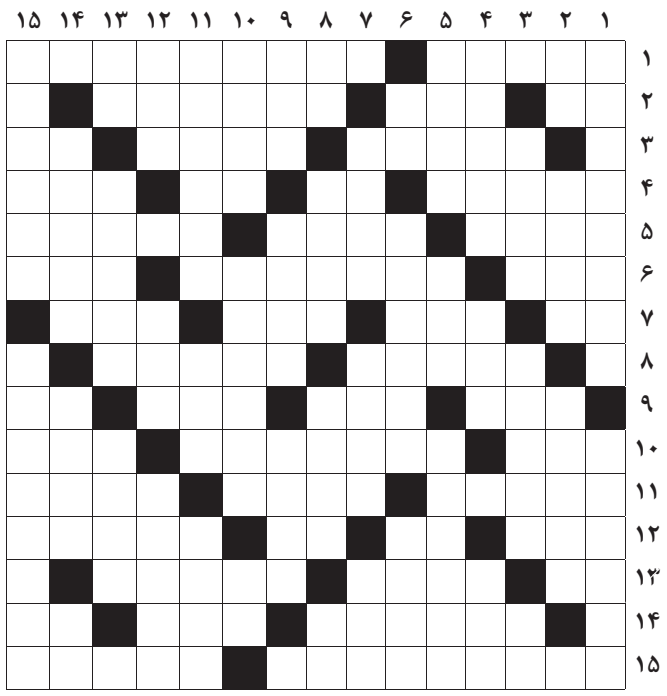

از راست به چپ

■ ۱- چلچله- بزرگ‌ترین رودخانه فلات مرکزی ایران ■ ۲-میان چیزی- از عنصر چهارگانه طبیعت- بسامد ■ ۳-جمع برکت- رگ گیاهی- مغرور ■ ۴-تورم رگ های پا- آفت- خمیدگی کاغذ- از عناصر شیمیایی غیرفلزی ■ ۵-کشتکار. زارع – از نیازهای فطری انسان- پروردگار ■ ۶-موی گردن شیر- تطهیر و قانونی جلوه دادن عواید و درآمدهای حاصل از رفتار مجرمانه است- فرش مالیدنی ■ ۷-فلز سرخ- ریسمان محکم- اضافه و زاپاس- بازنده شطرنج ■ ۸-مغازه دودگری- پوشیده سخن گفتن ■ ۹-یاری دهنده- بانگ و صوت- تخته شکسته بندی- تردید ■ ۱۰-نوشته های کتاب- حشره شب خوان- مقابل کوژ ■ ۱۱-شاخه تازه درخت- از مواد افیونی خطرناک- دورنگار ■ ۱۲-سرند- آب منجمد- تکیه دادن- قضاوت ■ ۱۳-سوی و طرف- برنج فروش- فرد و تنها ■ ۱۴-کل هستی- کشوری به مرکزیت لیما- هواپیمای سریع ■ ۱۵-موبایل- دین برتر

از بالا به پایین

■ ۱-صنعت جداسازی مواد شیمیایی از مواد نفتی- کیفر ■ ۲-چهره- ورم و برآمدگی- سرپرست املاک موقوفه ■ ۳-خط نابینا- محل مرطوب- محصول آب و صابون ■ ۴-مرکز استان آذربایجان شرقی -بزرگی و جلال- قسمتی در پا ■ ۵-سیاهه کفش- وقت و نوبت- اسباب عروس ■ ۶-بیماری و مرض- مستبد- خطاب زنانه ■ ۷-اثر سوختگی- حمله- گریه سوزناک ■ ۸-خاموش فرنگی- آجر لعاب دار- مخلوط خوراکی عید- حرف فاصله ■ ۹-چین و شکن- از آیین های مذهبی- رنگ سبز تند ■ ۱۰-خودداری از پرداخت وجه چک- ناگهانی- گفت‌وگوی خودمانی ■ ۱۱-آگاهی و علم- حرمت کسی را از بین بردن- یار سارا ■ ۱۲-کشور عجایب- دارایی و ثروت- چراغ دریایی ■ ۱۳-خاک کوزه گری- رسوا- آهنگر شاهنامه ■ ۱۴-تاوان- سپاسگزار- محل و مکان ■ ۱۵-مصیبت کشیده- مجموع جانداران و محیط طبیعی یک منطقه

جدول سودوکو

ارقام ۱ تا ۹ را طوری قرار دهید که در هر ردیف، ستون و مربع‌های کوچک سه در سه فقط یک بار به کار روند.

						۹		۵
	۵			۳				
۸	۹			۶				۷
		۴			۲	۳		۹
		۸				۲		
		۷			۴			
۷			۸					
			۱				۶	
۲							۱	

جدول کلمات متقاطع

پاسخ جدول شماره ۶۶۶۳

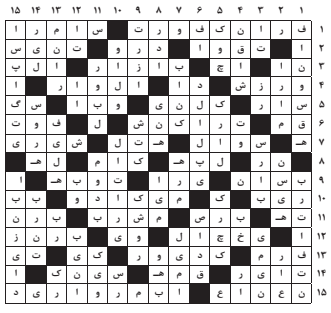

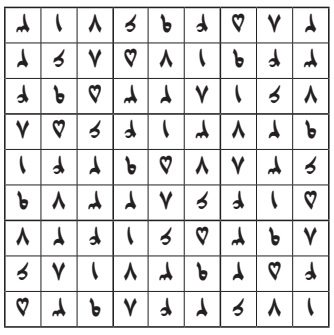

پیشخوان

آیت‌الله حاج آقا رحیم ارباب در آیینه روایت معاشران

نظری بر سیره و کارنامه «ارباب معرفت»

■ **محمدرضا کائینی**

یادمان مورد معرفی، درصدد بازنمایی سیره علمی و عملی اندیشمند نامور، زنده‌یاد آیت‌الله حاج‌آقا رحیم ارباب بوده است. آن بزرگ در دوران حیات خویش، از علمای طراز اول اصفهان و صاحب نظریات و ابتکارات فراوان دانشی بود. این مجموعه، به همت دکتر محمدامین ریاحی تدوین یافته و انتشارات جنگل جاودانه به انتشار آن پرداخته است. مؤلف در دیباچه خویش بر این اثر، در باب محتوای آن چنین آورده است:

«یکی از استوانه‌های معنوی و از مشاهیر فرهیخته دوران معاصر، علامه حاج‌آقا رحیم ارباب است. او که در خاندانی ادب دوست و اهل فرهنگ رشد یافته بود، با ورود به حوزه آن زمان اصفهان که در مرتبه‌ای والا قرار داشت و محیطی که سرشار از صفا و یگانگی بود و نیز با استفاده از استادان مهذب و شایسته، به مرتبه‌ای دست یافت که در علم و عمل، شهره زمان خود شد و انصافاً الگویی مثال‌زدنی و نمونه‌ای بارز از اخلاق، اندیشه و معنویت گردید. اگرچه امروزه آن فضاها کمتر وجود دارد، اما نام و شخصیت آقای ارباب در تاریخ فرهنگ این سرزمین، جاودانه و خلل‌ناپذیر است. اصفهان که در ادوار مختلف تاریخی به ویژه در اعصار متعدد از حیث پرورش نخبگان و دانشمندان خوش درخشیده، به امثال مرحوم ارباب مباهات می‌کند. امروزه مزار آن عالم عامل زیارتگاه خاص و عام است، اما مهم‌تر از همه مسائلی است که باعث اعتلا

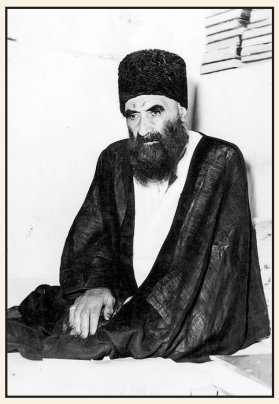

آیت‌الله حاج آقا رحیم ارباب

و عظمت روحی و تجلی فضایل در شخصیت او گردیده و سعی بر آن بوده که در اثر حاضر به آن پرداخته شود.

بیش از دو دهه قبل به اهتمام نگارنده این سطور، مطالبی فراهم آمده و به چاپ رسیده است، اما در این مدت نسبتاً طولانی همواره درصدد بودم تا آگاهی‌های بیشتری را یافته و آن را در اختیار عموم فرهنگ دوستان این مرز و بوم گذاشته تا شیفتگان چنین شخصیت‌هایی بتوانند بیشتر با زوایای دانش، پارسایی و درست‌اندیشی آقای ارباب آشنا شوند. توفیقی حاصل شد که در مدت چندین ماه با فراهم‌آوردن اطلاعات قبلی و سامان‌دادن و اصلاح آنها و نیز به دست آوردن مواردی جدید، مطالب تنظیم و در اختیار علاقه‌مندان قرار دهم. این اثر در چهار بخش تدوین شده است؛ بخش اول مشتمل بر حکایات گوناگونی است که راویان آن معمولاً از شاگردان و دست‌پروردگان یا مصاحبان و علاقه‌مندان آیت‌الله ارباب بوده‌اند. بخش دوم دربردارنده مقالاتی است که بیشتر به ویژگی‌های آقای ارباب یا مسائل مرتبط با ایشان پرداخته است. جزء سوم اشعار مختلفی است که درباره شخصیت وی بوده که تعدادی مربوط به رحلت و رثای مرحوم ارباب و مواردی بعدها و به مناسبت یاد و گرامیداشت او سروده شده است. چهارمین یا آخرین قسمت، بخش ضمائم یا تصاویر آن نیز در رابطه با زادگاه و محل زندگی، حضور ایشان در برخی مجالس و محافل، بعضی استادان و پاره‌ای شاگردان آن فرهیخته دوران است. در پایان مناسبت دارد از تمامی عزیزانی که در انجام این کار ما را همراه بودند، سپاسگزاری نماییم. گفته‌ها و نوشته‌های بسیاری از فرهیختگان، در تألیف کتاب و شکل دادن به اثر مؤثر بود که از درگاه حضرت احدیت برای رفتگان از آنها طلب مغفرت و آمرزش و جهت بازماندگان و حاضرین صحت و شادکامی آرزومندم....»

دهه ۴۰. ملاقات محمدرضا پهلوی با فرستاده دولت اسرائیل به ایران

> «بن گورین» نخست‌وزیر اسرائیل، «لوی اشکول» را به تهران فرستاد تا با شاه در باره افزایش صادرات نفت به کشورش مذاکره کند. او با استقبال تیمور بختیار، در مهمانسرای ساواک اقامت داشت. گذشته از این در اواخر دهه ۱۳۳۰هـ. ش، روابط اطلاعاتی - امنیتی ساواک با موساد به حدی رسیده بود که به خودی خود کمک زیادی به صادرات نفت ایران به اسرائیل می‌کرد. در آن سفر اشکول به دیدار شاه رفت و به دنبال آن، صادرات نفت ایران به اسرائیل دو برابر شد

نگاهی به مبادلات ایران و اسرائیل، در دوره سلطنت پهلوی دوم

روزگاری که شاه مخفیانه نفت اسرائیل را تأمین می‌کرد!

■ **سمانه رحمانی**

روابط ایران و کشور اسرائیل در دوره پهلوی دوم، از جمله موضوعاتی است که توجه بخشی از پژوهشگران تاریخ را به خود جلب کرده است. روابطی گسترده که در سطوح سیاسی، اقتصادی و حتی فرهنگی دنبال می‌شد و در عین حال، مطلقا برخلاف منافع و نظر خواست ملت مسلمان ایران و رهبران دینی و ملی آن بود. در مقال پی آمده، نگاه مختصری داشته‌ایم به بخش روابط نفتی رژیم شاه با اسرائیل. امید آنکه تاریخ‌پژوهان و عموم علاقه‌مندان را مفید آید.

■■■

■ **رابطه حکومت شاه با اسرائیل، از چه دوره‌ای آغاز شد؟**

در سال ۱۳۲۶. ش، کشور اسرائیل به طور رسمی تأسیس شد و طبعاً به حمایت جامعه جهانی و اخذ مشروعیت از کشورها و جوامع بین‌المللی نیاز داشت. حکومت اسرائیل که در منطقه خاورمیانه تنها بود، جایگاه و مشروعیتی نداشت و هر روز در ترس از این به سر می‌برد که از سوی اعراب منطقه و مسلمانان مورد حمله قرار بگیرد؛ هم از این روی در منطقه خاورمیانه نیاز به یک حامی داشت. ایران کشوری بود که از همه لحاظ، این توانایی و ظرفیت را داشت. چه آنکه یهودیان از سده‌ها قبل وارد ایران شده و در این سرزمین ریشه دوانده بودند. سرزمینی که از لحاظ سوق‌الجیشی، چهارراه بین سه قاره بود و راه به آب‌های آزاد می‌برد. وجود سرزمینی پربرکت، دارای ذخایر معدنی، نفت و مورد توجه سرمایه‌داران و حضور سرمایه‌داران یهودی بهترین فرصت و امکان برای ایشان به شمار می‌رفت. از سوی دیگر، حمایت ایران از اسرائیل نیز یکی از بهترین فرصت‌ها را برای ادامه حیات به شاه می‌داد. محمدرضا پهلوی که مشروعیت و محبوبیتی در میان مردم ایران نداشت، هر لحظه بیم آن داشت که از طریق شورش داخلی، کودتا یا انقلاب حکومتش سرنگون شود. پس وجود اسرائیل با حمایت کامل امریکا، این موقعیت را برای او فراهم کرد که قدرتش را تثبیت کند. شاه در آغاز به صورت مخفیانه با اسرائیل ارتباط برقرار کرد و در دهه ۵۰ - که حمایت سرمایه‌داران بهایی و یهودی را در کنار خود دید- جرئت یافت تا به صورت آشکار، ارتباط خود را از اسرائیل اعلام کند و در این زمینه پرده‌پوشی را کنار بگذارد.

■ **آغازین دوره از ایجاد رابطه ایران و اسرائیل، مقطع انکار و مخفی‌کاری**

یکی از اصلی‌ترین بخش روابط ایران و اسرائیل در دوره محمدرضا پهلوی، در بخش اقتصاد و در حوزه فروش «نفت» متمرکز بود. می‌توان صادرات نفت ایران به اسرائیل را به سه دوره متفاوت تقسیم کنیم:

دوره اول: به رسمیت شناختن دولت اسرائیل از سوی دولت ساعد در سال ۱۳۲۸ هـ. ش/ ۱۹۵۰. م تا کودتای ۲۸ مرداد ۱۳۳۲ ادامه داشت. در سال ۱۳۲۶ هـ. ش (۱۹۴۸.م)، جنگ اعراب و اسرائیل آغاز شد. حکومت پهلوی با حمایت نفتی از اسرائیل، باعث نارضایتی مردم و مراجع شد. پس از اطلاع جراید از این موضوع، اعتراضات مردم به دعوت و رهبری آیت‌الله سیدابوالقاسم کاشانی آغاز شد. ایشان در سخنرانی ۳۰ اردیبهشت ۱۳۲۷، ضمن حمایت کامل از مردم مظلوم فلسطین در این‌باره به دولت اسرائیل هشدار داد، همانطور در آینده نیز مسلمانان مصر را در مبارزات استقلال‌طلبانه آنان، مورد حمایت قرار داد و در بحران کانال سوئز، پیام تأییدی خطاب به جمال عبدالناصر رئیس‌جمهور وقت مصر ارسال کرد و در مسجد ارک تهران، مراسمی برای گرامیداشت یاد شهدای این کشور برپا کرد. به هر روی در پی اعتراضات نیروهای مذهبی جامعه، حکومت پهلوی مجبور شد تا روابط اقتصادی و قراردادهای نفتی با اسرائیل را به صورت کاملاً محرمانه امضا کند. مثیر عزری در خاطرات خود به این مطلب اشاره دارد که براساس این مذاکرات، در مناطق نفتی جنوب ایران کارمندان یهودی عراقی و ایرانی را به جای کارمندان انگلیسی جایگزین کردند[1] طبق اسناد به دست آمده، داد و ستد بازرگانی و نفتی اسرائیل با ایران تا دوران دولت دکتر مصدق ادامه داشت.

■ **مقطع گسترش روابط اقتصادی و نظامی**

دوره دوم: رابطه ایران و اسرائیل از ۱۳۳۲ تا ۱۳۴۱ را در برمی‌گیرد. دولت ایران در تلاش بود که روابطی مستقیم و رسمی با اسرائیل برقرار کند، ولی در تابستان ۱۳۳۹، جمال عبدالناصر دستور قطع روابط سیاسی با تهران را به دلیل همپیمانی شاه با اسرائیل صادر کرد و رفتار پهلوی را کمک به صهیونیست‌ها و مغایر با آرمان کشورهای عربی و اسلامی خواند. متعاقب این اقدام، شیخ شلتوت، رئیس دانشگاه الازهر نیز طی تلگرامی به شاه در ۵ مرداد ۱۳۳۹، این عمل را خیانت به مسلمین قلمداد کرد و از وی انتقاد کرد. شاه نیز پنج روز بعد در پاسخ به تلگرام رئیس‌الازهر اعلام کرد، شناسایی اسرائیل از سوی ایران ۱۰ سال قبل صورت گرفته و اکنون اتفاق تازه‌ای نیفتاده است! در پاییز ۱۳۳۳، سلطان حسین سنندجی، دبیر دوم سفارت ایران در لندن، ضمن ملاقاتی با مردخای گازیت دبیر اول سفارت اسرائیل، پیشنهاد فروش نفت ایران به اسرائیل را مطرح کرد. گازیت بی‌درنگ موضوع را به دولت مطبوعش گزارش داد. گفت‌وگوهای پنهانی بر سر نفت، از همین سال‌ها آغاز شد و نهایتاً ایران با فروش نفت خویش به اسرائیل موافقت کرد.

پس از ملی‌شدن کانال سوئز در مرداد ۱۳۳۵ و حمله مشترک نیروهای انگلیسی، فرانسوی و اسرائیلی به مصر در ۷ آبان همان سال، همکاری نفتی بین ایران و اسرائیل گسترش یافت، زیرا کانال سوئز به عنوان گذرگاه ۷۳ درصد از کالاهای وارداتی و ۷۶درصد از نفت صادراتی ایران، بسته شده بود و ایران باید راه‌های جدیدی برای واردات و صادرات خود پیدا می‌کرد. تحریم فروش نفت شوروی به اسرائیل در پی حمله این کشور به مصر نیز نفت ایران را به صورت تنها جایگزین نفت شوروی درآورد،[2] بنابراین در تابستان ۱۳۳۵ هـ. ش/ ۱۹۵۷.م، نماینده شرکت ملی نفت ایران وارد اسرائیل شد تا با وزیر بازرگانی و صنعت اسرائیل (لوی اشکول و پنهاس ساپیر) در باره فروش نفت مذاکره کند. اسرائیلی‌ها این شخص را در خانه امنی در حومه تل‌آویو سکونت دادند و تعداد معدودی از مقامات آن کشور با او ملاقات کردند. پس از چند روز مذاکره، نفت ایران به بهای بشکه‌ای ۱/۳۰ دلار به اسرائیل فروخته شد. طبیعی است که قرارداد مزبور بدون دستور شاه، هرگز امضا نمی‌شد. بن گوریون، نخست‌وزیر اسرائیل که به شدت خوشحال بود و آن را موفقیت بزرگی برای کشورش می‌دانست، بلافاصله دستور داد لوله نفت ۱۸اینچی بین بندر ایلات و بئر شبع احداث شود و از آنجا نفت ایران به وسیله کامیون‌های نفتکش به پالایشگاه حیفا حمل گردد. لوله مزبور در ظرف ۱۰۰روز ساخته شد و در دسامبر ۱۹۵۷.م شروع به کار کرد. این خط لوله در ۱۳۹۹/۱۱/۶هـ. ش/ ۲۰۲۰.م توسط مقاومت فلسطین مورد حمله موشکی قرار گرفت. به گفته مثیر عزری: «در تابستان ۱۹۶۰، عیمانوئل راسین با شریک فرانسوی خود دوریه به تهران آمد. او همراه من با انتظام، بهبهانیان و چند تن دیگر از سران بنیاد پهلوی، دیدارهایی انجام داد. سرانجام پیمانی میان وی با کمپانی نفت ایران بسته شد تا لوله‌کشی گاز در تهران آغاز گردد. پیرو این پیمان و پیدایش کمپانی تازه‌ای با نام مصرف گاز، ۵۱درصد از سهام در کمپانی نوپا از آن ایران، ۴۰درصد از آن کمپانی‌های سوپرول راسین و ۹درصد نیز به محمدعلی قطبی میانجی پیمان نامه رسید....» ولی برخلاف خط لوله ایلات اشکلون که طی ۱۰۰روز ساخته شد، خط لوله گاز تهران در دوره بعد از پیروزی انقلاب اسلامی، در دهه ۷۰ کشیده شد. یک سال بعد نیازهای نفتی اسرائیل، به علت مهاجرت‌های دسته جمعی و پیشرفت اقتصادی افزایش یافت. لذا «بن گورین» نخست‌وزیر اسرائیل، «لوی اشکول» را به تهران فرستاد تا با شاه در این باره مذاکره کند. او با استقبال سپهبد تیمور بختیار، در مهمانسرای ساواک اقامت داشت. گذشته از این در اواخر دهه ۱۳۳۰هـ. ش، روابط اطلاعاتی - امنیتی ساواک با موساد به حدی رسیده بود که به خودی خود کمک زیادی به صادرات نفت ایران به اسرائیل می‌کرد.[3] در آن سفر اشکول به دیدار شاه رفت و به دنبال آن صادرات نفت ایران به اسرائیل، دو برابر شد.[4] تلاش برای فروش نفت ایران به اسرائیل در پاییز ۱۳۳۳هـ. ش، نخستین گام جدی برای پیوند مجدد دو کشور تلقی شد. با این حال فقط در ۱۳۳۶ بود که دو کشور، برای صدور نفت ایران به اسرائیل قرارداد رسمی امضا کردند.

■ **ایران بزرگ‌ترین فروشنده نفت به اسرائیل**

دوره سوم: از سال ۱۳۴۲ تا ۱۳۵۷ را در برمی‌گیرد. در این مقطع روابط اقتصادی و نفتی ایران با دولت اسرائیل کاملاً رسمی می‌شود. در سال‌های ۱۳۴۱ و ۱۳۴۲ هـ. ش، با وجود خیزش سیاسی موجود در ایران به رهبری امام‌خمینی، همکاری اقتصادی بین دو کشور ایران و اسرائیل ادامه داشت و مهم‌ترین ویژگی و خصلت مناسبات اقتصادی دو کشور، مسئله نفت بود که به همراه «خط لوله نفتی»، با اهمیت‌ترین بخش روابط اقتصادی دو کشور را تشکیل می‌داد. در سال ۱۳۴۴ هـ. ش، ایران و اسرائیل شرکتی به نام شرکت نفت «ماوراء آسیا» تأسیس کردند و آن را در کانادا به ثبت رساندند. در سال ۱۹۶۷م/۱۳۴۵هـ. ش، اعراب تحریم نفتی علیه اسرائیل و غرب را آغاز کردند، ولی ایران باوجود فشارهای اعراب، هرگز حاضر نشد در تحریم نفتی اعراب شرکت کند و همچنان به ارسال نفت به اسرائیل ادامه داد. توسعه اقتصادی این رژیم اشغالگر از یک‌سو و وابستگی شدید ایران به فروش نفت به منظور کسب درآمد بیشتر، در راستای اجرای برنامه‌های اصلاحات تحت عنوان انقلاب سفید از سوی دیگر هر دو کشور را بر آن داشت تا در دهه ۴۰، برای صدور و دریافت نفت بیشتر و سرمایه‌گذاری و توسعه خط لوله در اسرائیل اعلام آمادگی کنند. به موجب توافق طرفین برای ایجاد یک شرکت نفتی در تهران و تل‌آویو، در هر دو شهر برای آن شعبه‌هایی تعیین شد. پس از جنگ اعراب و اسرائیل در سال ۱۳۴۶ هـ. ش/ ۱۹۶۷ م، خط لوله‌ای به طول ۲۶۰کیلومتر از بندر ایلات در کنار دریای سرخ و بندر اشکلون در ساحل مدیترانه کشیده شد. مخارج آن را دولت ایران پرداخت که از این طریق نفت ایران به اروپا و به ویژه ایتالیا و رومانی ارسال شد. در سال ۱۳۴۰ هـ. ش، طی ملاقات «آبا‌آبان» با شاه در تهران، با تقاضای اسرائیل مبنی بر افزایش میزان نفتی که ایران به اسرائیل می‌فروخت، موافقت شد.[5] مقامات ایران با نگرانی از واکنش‌های کشورهای عربی و جهان اسلام، سعی در سری نگهداشتن سرمایه‌گذاری در خط لوله ایلات- اشکلون داشتند و در این مورد با اسرائیلی‌ها به توافق رسیده بودند که این موضوع کاملاً مخفی بماند. حتی امریکایی‌ها هم به درستی قادر به تشخیص مالکان اصلی شرکت لوله مزبور نبودند.[6]

پس از جنگ شش روزه در ۱۹۶۷، اسرائیل بهره‌برداری از چاه‌های نفت «ابورود پس» در شبه جزیره سینا را آغاز کرد تا بتواند وابستگی خود را به نفت خارجی کاهش دهد، اما مایل بود، مطمئن شود که نفت ایران را همچنان دریافت خواهد کرد.[7] طی مسافرت شاه به امریکا در سال ۱۳۴۹، وی از سرمایه‌داران صهیونیست دعوت کرد تا جهت تشکیل کنسرسیوم نفت به ایران بیایند و سرمایه‌گذاری کنند. بنابراین ۳۵ نفر از کل کمپانی‌ها و بانک‌های امریکا به تهران آمدند که «دیوید ایلیان» و «دیوید راکفلر» دو یهودی صهیونیست، در رأس آنان بودند.[8] از اوایل دهه ۱۳۵۰ هـ. ش، به بعد ایران از بزرگ‌ترین فروشندگان نفت به اسرائیل شد تا روابط تجاری طرفین بیش از بیش به صورت پایاپای صورت گیرد. اسدالله علم در خاطرات خود موافقت شاه را در موضوع صادرات نفت ایران به اسرائیل بیان می‌کند.[9] در معاملات و قراردادهای نفتی که یهودیان اسرائیل با ایران می‌بستند، افراد وابسته به دربار هم تلاش زیادی برای پیشبرد اهداف اسرائیل انجام می‌دادند. مثیر عزری درباره این موضوع می‌گوید: «در ۲۵ فوریه ۱۹۶۹، کمپانی تازه‌ای با نام ترانس آسیاتیک، برای همکاری‌های دوسویه تأسیس گردید که در پی آن سران نفت ایران مانند دکتر منوچهر اقبال، دکتر پرویز مینا، رضا فلاح و فتح‌الله نفیسی در آن حضور داشتند. مقامات ایران مایل بودند تا ارتباطات نفتی میان ایران و اسرائیل آشکار نگردند....» البته در این مورد افشاگری‌های بسیاری توسط مطبوعات ایرانی و اسرائیلی انجام می‌شد که هر دو دولت جلوی این افشاگری‌ها را می‌گرفتند. صادرات نفتی ایران از بندر خارک به بندر ایلات به حدی زیاد بود که از بندر اشکلون به بازار کشورهای پیرامون مدیترانه می‌رفت. این روند هر روز گسترده‌تر می‌شد تا جایی که در ماه می ۱۹۷۰ / ۶ اسفند ۱۳۴۸، روبرت دوروچیلد فرزندالن دوروچیلد، از پایانه خارک دیدن کرد و با تانکر «پاتریا» به بندر ایلات بازگشت. بعد از مرگ جمال عبدالناصر، روابط ایران با مصر دوستانه شد و انورسادات در تلاش بود که ایران نفت خود را از راه مصر و توسط یک خط لوله نفتی جدید به اروپا صادر کند، پس در این صورت خط لوله ایلات- اشکلون عملاً از کار می‌افتاد. در این زمان طبق موافقتنامه کمپ دیوید، اسرائیل صحرای سینا و چاه‌های نفتی ابورودیس را به مصر برگرداند، صدور نفت ایران به اسرائیل افزایش یافت و حتی در سال ۱۹۷۵م/۱۳۵۴هـ. ش، حکومت ایران متعهد شد تا تمامی احتیاجات نفتی اسرائیل را تأمین کند و این تضمین دولت ایران، خود جزیی از معاهده سری میان مصر و اسرائیل بود که «هنری کیسینجر» وزیر خارجه وقت امریکا، مذاکرات مربوط به آن را به عهده داشت.[10]

■ **شاه و هویدا، منکر صدور نفت به اسرائیل**

محمدرضا پهلوی و امیرعباس هویدا همیشه در مصاحبه‌های خود، منکر ارسال نفت به اسرائیل می‌شدند و ادعا می‌کردند که کنسرسیوم به اسرائیل نفت می‌فروشد و حتی پس از قرارداد نفتی ۱۹۷۳م، شاه مدعی شد هنگامی که نفتکش‌ها بنادر ایران را ترک می‌کنند، ایران از مقصد نهایی آنها بی‌خبر است! «اسحاق رابین» نخست‌وزیر اسرائیل، در سال ۱۳۵۴هـ. ش/۱۹۷۶.م، به تهران آمد. به محض ورود نخست‌وزیر اسرائیل به هتل رامسر، تعدادی از یهودیان ایرانی و کارشناسان اسرائیلی - که در طرح‌های مختلف کار می‌کردند و برای گذراندن تعطیلات به رامسر رفته بودند- او را شناختند و برایش کف زدند! در نتیجه خبر مسافرت نخست وزیر اسرائیل به ایران، ابتدا در میان جامعه یهودیان ایران و سپس در مطبوعات بین‌المللی منتشر شد، اما دولت ایران از انتشار آن در مطبوعات داخلی جلوگیری کرد. در این ملاقات شاه به رابین اطمینان داده بود که نفت ایران کماکان به اسرائیل صادر می‌شود و جای نگرانی نیست. در این دوران ایران به برکت چهار برابر شدن بهای نفت، به یک‌باره ثروتمند شده بود، بنابراین ارسال نفت ایران به اسرائیل، بدون وقفه تا انقلاب اسلامی ایران در سال ۱۹۷۹م/۱۳۵۷هـ. ش، ادامه یافت.[11] نتیجتاً می‌توان گفت که ارتباط شاه با اسرائیل تا قبل از کودتای ۲۸/مرداد ۱۳۳۲، به صورت کاملاً محرمانه بود، ولی بعد از کودتا با وجود اعتراضات شدید دنیای اسلام، مراجع تقلید و مردم ضداستعمار ایران، پهلوی دوم دولتی بهایی و حامی اسرائیل با نخست‌وزیری هویدا را بر سر کار آورد و ارتباط خود را با این کشور، هر روز بیشتر ساخت تا اینکه این استبداد و وابستگی به غرب، علاوه بر اهمیت‌ندادن به خواست تاریخی ملت ایران، باعث شد که مردم به رهبری امام‌خمینی، خواستار سرنگونی حکومت پهلوی و قطع روابط با استعمار شرق، غرب و اسرائیل شوند. انقلابی که چند ماه بعد از پیروزی خویش، با رأی مردم موجب استقرار حکومت اسلامی شد و بدین وسیله باج‌دهی کشور در بخش نفت به امریکا و اسرائیل به اتمام رسید.

■ **پی نوشت‌ها:**

۱ - مثیر عزری، *یادنامه*، ص ۳۹.
۲ - همان، صص ۱۳۲ - ۱۳۱.
۳ - علی فلاح نژاد، *مناسبات ایران و اسرائیل در دوره پهلوی دوم*، مرکز اسناد انقلاب اسلامی، تهران، ۱۳۷۶، ص ۲۰۷.
۴- علیرضا ازغندی، *روابط خارجی ایران – دولت دست نشانده ۱۳۲۰ – ۱۳۵۷*، قومس، تهران، ۱۳۷۶، ص ۴۱۱.
۵ - علی فلاح‌نژاد، *مناسبات ایران و اسرائیل در دوره پهلوی دوم*، مرکز اسناد انقلاب اسلامی، تهران، ۱۳۸۱، ص ۲۱۵.
۶- *اسناد لانه جاسوسی امریکا*، ج ۱۲، ش ۳۶، ص ۵۰۰۸، تهران، نشر بزرگ اندیشه.
۷- علیرضا زهیری، *عوامل شکل‌گیری رفتار سیاسی ایران در قبال اسرائیل*، قم، زمستان ۱۳۷۷ ص ۱۵۴، *فصلنامه انقلاب اسلامی*، معاونت امور اساتید نهاد نمایندگی در دانشگاه‌ها، سال اول، پیش شماره اول.
۸- آرش تابع، مجموعه مقالات و تحقیقات در مورد نفوذ صهیونیسم، ص ۳۵۹، گزارش ارینست برون امریکایی از دربار شاه.
۹- گفت‌وگوهای من با شاه، خاطرات محرمانه امیر اسدالله علم، تهران، طرح نو ۱۳۷۱، ج ۲، ص ۷۰۷.
۱۰ - رضا زارع، *ارتباط ناشناخته، بررسی روابط ایران و اسرائیل ۱۳۲۷-۱۳۵۷* تهران مؤسسه مطالعات تاریخ معاصر ایران، ۱۳۸۴، ص ۳۷.
۱۱ - فخر روحانی، *اهرم‌ها- سقوط شاه و پیروزی انقلاب اسلامی صفات و عملکردهای شاه*، تهران، بلیغ، ۱۳۷۰، ج ۱، صص ۱۹۳-۱۹۲.

> «اسحاق رابین» نخست‌وزیر اسرائیل، در سال ۱۳۵۴به تهران آمد. به محض ورود وی به هتل رامسر، تعدادی از یهودیان ایرانی و کارشناسان اسرائیلی، او را شناختند و برایش کف زدند! در نتیجه خبر مسافرت نخست‌وزیر اسرائیل به ایران، ابتدا در میان جامعه یهودیان ایران و سپس در مطبوعات بین‌المللی منتشر شد، اما دولت ایران از انتشار آن در مطبوعات داخلی جلوگیری و سعی در مخفی نگه داشتن آن کرد!

دیدار هرمز قریب با مونیشه دایان و همسرش، هنگام سفر به ایران

پیشخوان

جستارهایی در زمانه و کارنامه شهید صادق امانی

مردی از طایفه فتیان

■ **شاهد توحیدی**

اثری که هم اینک در معرفی آن سخن می‌رود، زمانه و کارنامه شهید صادق امانی چهره شاخص هیئت‌های مؤتلفه اسلامی را در آئینه روایت یاران و معاشرانش بازخوانده است. این مجموعه توسط امین عزیزی و مجتبی سلطانی احمدی فراهم آمده و مرکز اسناد انقلاب اسلامی نیز آن را نشر داده است. در دیباچه این پژوهش، نکات پی‌آمده مورد اشاره قرار گرفته است:

«هیئت‌های مؤتلفه اسلامی از جمله تشکل‌های مذهبی‌ای هستند که با آغاز نهضت امام خمینی فعالیت خود را شروع کرد. به ادعای سران این جمعیت، رهبر انقلاب بر وحدت هیئت‌های مذهبی تشکیل‌دهنده این جمعیت تأکید داشت. صادق امانی از جمله بنیان‌گذاران این جمعیت بود که برجستگی خاصی نسبت به هم مسلکان خود داشت. به‌طوری که در تبلیغات راهپیمایی روز عاشورا (۱۳ خرداد)، نقش چشمگیری ایفا کرد و بیشتر اشعاری که در این روز سر داده می‌شد، سروده وی بود. او در قیام ۱۵ خرداد ۱۳۴۲، با نظارت و مدیریت حوزه‌های ۱۰ نفره مؤتلفه، به شایستگی به ایفای نقش پرداخت. همچنین پس از سرکوب خونین قیام ۱۵ خرداد و تبعید امام به ترکیه - که رژیم شاه گمان می‌برد تمامی موانع را از سر راه خود کنار زده است و هیچ کس را یارای مقابله با او نیست - صادق امانی و برخی از همرزمانش با تشکیل شاخه نظامی، شناسایی، تربیت اخلاقی، دینی، عقیدتی و آموزش نظامی اعضای شاخه نظامی مؤتلفه، اصلی‌ترین دولتمرد نزدیک به امریکا، یعنی حسنعلی منصور را از میان برداشتند. در نتیجه مشارالیه پس از واقعه ترور منصور دستگیر و بعد از سال‌ها مبارزه علیه رژیم

۱۳۴۳. دادگاه اعضای مؤتلفه اسلامی
شهید صادق امانی نفر اول از راست

پهلوی، در سحرگاه ۲۶ خرداد ۱۳۴۴ و به همراه سه همرزمش، به حکم دادگاه نظامی رژیم پهلوی به شهادت رسید و چند تن دیگر از همرزمانش، به زندان‌های طویل‌المدت محکوم شدند.

با توجه به اهمیت و نقش صادق امانی در تربیت کادرهای مبارز و متدین و به‌کارگیری آنان در روند نهضت اسلامی و پیروزی انقلاب و با عنایت به فقدان یک پژوهش مستقل و کامل در این زمینه، این تحقیق درصدد است تا در راستای تبیین نقش شخصیت‌ها در تاریخ انقلاب اسلامی، با رهیافتی جدید به بررسی محیط و زمانه صادق امانی، پایگاه اجتماعی و فعالیت‌های تشکیلاتی وی در پیوند با انقلاب اسلامی و امام خمینی بپردازد. پژوهشی که از آن سخن می‌رود، در پنج فصل تنظیم شده است. در فصل اول به پیشینه خانوادگی و اوضاع سیاسی، اجتماعی و اقتصادی دوران تولد و پرورش امانی و همچنین خاستگاه اجتماعی و اقتصادی وی پرداخته شده است. در این فصل به‌طور کلی، اوضاع اجتماعی و سیاسی ایران از میانه دهه ۱۳۲۰ تا کودتای ۲۸ مرداد ۱۳۳۲ بررسی شده و تشکیل جامعه تعلیمات اسلامی و نقش و اقدامات امانی در این جامعه، بررسی شده است. در فصل دوم فعالیت‌ها و عملکرد صادق امانی، از تشکیل فداییان اسلام تا آغاز نهضت امام خمینی بررسی شده است. به‌علاوه به چگونگی تشکیل جمعیت فداییان اسلام و نحوه همکاری امانی با این جمعیت، چگونگی تشکیل گروه سیاسی - مذهبی شیعیان توسط امانی و دیگر همرزمانش نیز پرداخته شده است. در این فصل شرح داده می‌شود که امانی ضمن همکاری با فداییان اسلام، دست به تشکیل گروه مستقل دیگری به نام شیعیان زد، لذا اقدامات و عملکرد شهید صادق امانی در گروه شیعیان و چگونگی انشعاب وی و عده‌ای از دوستانش از این گروه نیز بررسی می‌شود. در فصل سوم اوضاع سیاسی ایران در سال‌های اولیه دهه ۱۳۴۰ و آغاز نهضت امام خمینی و پذیرش مرجعیت ایشان توسط امانی و پیوستن او به نهضت امام، سفر زیارتی صادق امانی به حج و عتبات عالیات بررسی می‌شود. در همین برهه زمانی، نقش امانی و هیئت مسجد شیخ علی در مخالفت با تصویب‌نامه انجمن‌های ایالتی و ولایتی و انقلاب سفید شاه، حمله رژیم به مدرسه فیضیه و حضور امانی در آن واقعه می‌پردازد...».

دهه ۸۰. دکتر عباس شیبانی

دکتر عباس شیبانی: «شهید نوّاب، البته خدمات زیادی کرد و این بحث خشونت و این چیزها که حالا گاهی عده‌ای می‌گویند، توجهی به شرایط آن روز و دیکتاتوری شاه و نفوذ بیگانگان در ایران ندارند، یا عمداً تحریف می‌کنند و غرض دارند. اگر آن موقع کشتن رزم‌آرا و اقدامات انقلابی نوّاب علیه شاه نبود، اصلاً دولت مصدّق بر سر کار نمی‌آمد و ملی کردن نفت هم اجرا نمی‌شد. نوّاب بسیار بیان نافذ و مؤثری هم داشت و در روحیه جوانان خیلی اثر می‌گذاشت...»

«نهضت ملی ایران و فرجام نیروهای فعال آن» در آیینه خاطرات زنده‌یاد دکتر عباس شیبانی

نسبت دادن خشونت به نواب از سر بی‌توجهی یا غرض‌ورزی است

■ **احمدرضا صدری**

در روزهایی که بر ما گذشت، مبارز دیرین نهضت ملی و انقلاب اسلامی و نیز کارگذار خدوم نظام، زنده یاد دکتر عباس شیبانی روی از جهان برگرفت و رهسپار ابدیت گشت. هم از این روی و در تکریم کارنامه آن فقید سعید، بخش‌هایی از خاطرات و تحلیل‌های وی از نهضت ملی ایران و فرجام نیروهای فعال در آن را بازخوانده‌ایم. امید آنکه تاریخ پژوهان معاصر را مفید و مقبول آید.

■ **انگلیس از طریق شرکت نفت، بر ایران حکومت می‌کرد**

زنده یاد دکتر عباس شیبانی در دوره نهضت ملی ایران از فعالان جنبش دانشجویی به شمار می‌رفت. او درباره فضای حاکم بر کشور در آن دوره و خواسته‌های گروه‌های مختلف، چنین گفته است:

«انگلیس از طریق شرکت نفت، بر ایران حکومت می‌کرد. ملی کردن نفت سبب می‌شد که دست آنها قطع شود. در این دوران، من هنوز دانشجوی دانشکده فنی دانشگاه تهران بودم و البته بعد به دانشکده پزشکی رفتم. ما طرفدار دولت دکتر مصدق بودیم. البته جبهه ملی در دانشگاه، فعالیت مؤثری نداشت. اکثریت فعالین دانشگاه، توده‌ای‌ها بودند، خیلی هم اذیت می‌کردند. می‌گفتند: نفت شمال را هم بدهیم به روس‌ها، تا در مقابل انگلیس‌ها به کمک ما بیایند و حقمان را از انگلیسی‌ها بگیریم! در حالی که معلوم بود که اینها دوتایی با هم می‌سازند، تا پدر ما را در بیاورند...».

■ **مصدق تیپ انقلابی و مبارز نداشت**

راوی فقید اگر چه در دوره نهضت ملی در زمره حامیان دکتر مصدق قرار داشت، اما در توصیف شخصیت وی، اغراق نمی‌کرد و از او تصویری منصفانه ارائه می‌داد. او بر این باور بود که مصدق آرمان دینی نداشت و همین منشأ پاره‌ای از اختلافات بعدی شد:

«ایده سیاسی او، البته مذهبی نبود. در خانه‌اش روضه بود، اما اینکه تفکر اجتماعی و سیاسی او اسلام باشد، نبود. اصلاً نمی‌شناخت. او در سوئیس تحصیل کرده بود و دموکرات بود. تیپ انقلابی و مبارز نداشت. اصلاً در آن دوران، فرهنگ مذهبی خیلی قوی هم وجود نداشت. سال ۳۵ که ما انجمن اسلامی دانشجویان دانشگاه تهران بودیم، بین ۱۵ هزار نفر دانشجو، فقط ما ۷۵ نفر عضو داشتیم. توده‌ای‌ها فعالان دانشگاه بودند از ما خیلی بیشتر عضو داشتند و تظاهرات دانشجویی می‌کردند. حزب توده خیلی نفوذ در دانشگاه، در ارتش و در مطبوعات داشت. آنها روزنامه‌های زیادی داشتند که اگر یکی تعطیل می‌شد، چند تا با نام‌های دیگر جایش سبز می‌شد. فضای تبلیغاتی در دست آنها بود و ما مذهبی‌ها، دست پایین را در تبلیغات داشتیم. خبر رسیده بود که بختیار از کرمانشاه، قشون آورده به قزوین و می‌خواستند با حمله نظامی تهران را بگیرند. امکان این هم بود که توده‌ای‌ها مسلط شوند، چون خطر افسران توده‌ای ارتش، جدی بود. لذا در ۲۸ مرداد، مصدّق مقاومت نکرد و حتی بیانیه‌ای هم نداد و تسلیم شد. بین ۲۵ تا ۲۸ مرداد، توده‌ای‌ها در خیابان فردوسی راه می‌افتادند و شعار جمهوری دموکراتیک سر می‌دادند و مردم را می‌شوراندند. مردم از ترس اینکه توده‌ای‌ها حاکم بشوند، در برابر کودتا سکوت کردند و اصلاً متحیّر بودند که چه باید بکنند! رهبران هم که اختلافی شده بودند. مصدق و کاشانی هم به حاشیه رفتند. واقعیت این است که مردم بعد از ۲۸ مرداد متحیّر بودند و اصلاً نمی‌دانستند باید چه کنند...».

■ **الآن با انگلیسی‌ها جنگ داریم و هیچ کار دیگری هم نمی‌کنیم!**

تأکید بر اتفاق نظر آیت‌الله سیدابوالقاسم کاشانی و دکتر محمد مصدق، در اولویت مبارزه با انگلستان در دوره نهضت ملی از دیدگاه‌های دکتر شیبانی به شمار می‌رفت. چه اینکه از دیدگاه وی، در آن مقطع هم فرهنگ مذهبی قوی وجود نداشت و هم استعمار انگلیس مانع از این امر می‌شد:

«پس از انحلال مجلس توسط مصدق، کاشانی مکدر و بعد هم منزوی شد. مرحوم کاشانی آدم آزاده و حری بود. مال و منالی هم نداشت. مرحوم نواب هم آدم فداکار و محکمی بود، منتهی توقع بالایی از مصدق داشت که مصدق باید حکومت اسلامی پیاده کند و چرا انقلابی عمل نمی‌کند. البته مصدق هم چنین قولی نمی‌توانست بدهد، چون اصلاً در این عوالم نبود. به علاوه آن موقع محیط هم آماده نبود. ولی نوّاب، خیلی جدی و قاطع دنبال حکومت اسلامی و انقلابی بود و از مصدق هم این انتظار را داشت که این فرصت را از دست ندهد. در حالی که حتی مرحوم کاشانی هم، شعار حکومت اسلامی را آن موقع در دسترس نمی‌دید و این شعار را نمی‌داد. یکی از فامیل‌های ما تعریف می‌کرد که با عده‌ای از خانم‌ها، خدمت مرحوم کاشانی رفتیم که: آقا چرا حکومت اسلامی پیاده نمی‌کنید؟ کاشانی گفته بود: ما الآن با انگلیسی‌ها جنگ داریم و هیچ کار دیگری هم نمی‌کنیم! یعنی حتی مرحوم کاشانی هم اعتقادش این بود که الآن نمی‌شود. واقعیت این است که در آن شرایط، علمای اسلامی مبرزی را هم ما نمی‌شناختیم که این کار را بتوانند بکنند. شما می‌بینید که پیاده کردن حکومت اسلامی، الآن با این همه پشتوانه، هنوز برای ما مشکل است و به طور ایده‌آل نمی‌توانیم اسلام را پیاده کنیم، آن موقع این مقدارها هم اصلاً شدنی نبود...».

■ **در جذبه و بیان نافذ شهید نواب صفوی**

همانگونه که اشارت رفت، حضور دکتر شیبانی در میان نیروهای ملی، موجب نمی‌گشت تا در تحلیل خویش، نقش جریان مذهبی آن دوران را نبینند و آن را مورد تجلیل قرار ندهد. چه اینکه خود از اعتقادات مذهبی و نیز انصاف تاریخی برخوردار بود. خصال اندیشگی و نظری شهید سید مجتبی نواب صفوی رهبر فدائیان اسلام، اینگونه در تحلیل وی بازتاب یافته است:

«عرض کردم که حتی خود مرحوم کاشانی هم معتقد بود که الآن نمی‌شود حکومت اسلامی را پیاده کرد، ولی نواب می‌گفت که: باید شروع کنیم. او ناراحت بود که چرا مثلاً هنوز حتّی مشروب‌فروشی‌ها هم دایر است و بالاخره وقتی مأیوس شد، خودش در یکی دو مورد اقدام کرد و مثلاً به خاطر برچیدن یک مرکز فساد در بابل یا آمل، مدّتی هم به زندان افتاد که البته هر روز، ۱۰۰ یا ۲۰۰ نفر از مردم به دیدن ایشان می‌رفتند. مصدّق شخصاً، در بازداشت ایشان نقشی نداشت. دادگستری مازندران به تهران نیابت قضایی داد و شهید نواب را در زندان قصر زندانی کردند. شهید نواب، البته خدمات زیادی کرد و این بحث خشونت و این چیزها که حالا گاهی عده‌ای می‌گویند، توجهی به شرایط آن روز و دیکتاتوری شاه و نفوذ بیگانگان در ایران ندارند، یا عمداً تحریف می‌کنند و غرض دارند. اگر آن موقع کشتن رزم‌آرا و اقدامات انقلابی نواب علیه شاه نبود، اصلاً دولت مصدّق بر سر کار نمی‌آمد و ملی کردن نفت هم اجرا نمی‌شد. نوّاب بسیار بیان نافذ و مؤثری هم داشت. جذبه فوق‌العاده‌ای داشت. در روحیه جوانان خیلی اثر می‌گذاشت. کسان دیگری هم بودند که خیلی درست نبودند، ولی نوّاب و واحدی‌ها و خلیل طهماسبی، انسان‌های بسیار پاک و دلسوز بودند و نواب از سر دلسوزی واقعاً معتقد بود که می‌شد حکومت اسلامی را پیاده کرد. ولی خُب حکومت اسلامی، آدم می‌خواست. هنوز هم ما آدم به قدر کافی نداریم، یعنی آنقدر تئوریسین و دانشمند اسلامی که بتوانند مسائل اسلام را درست پیاده بکنند، نداریم. لذا کاشانی هم با نواب، در این مسئله موافق نبود. البته کاشانی با اختیارات زیاد و متمرکز مصدق و تضعیف مجلس از ناحیه او هم موافق نبود و می‌گفت: اگر مجلس نباشد و تضعیف شود، امکان کودتاست و مصدق با تضعیف مجلس، خودش را تضعیف می‌کند. این حرف کاشانی از یک جهت، درست بود و از یک جهت هم مشکل آنجا بود که دولت از این مجلس سودی نمی‌برد...».

■ **آیت‌الله بروجردی در نهضت ملی، محتاط بود**

در اسناد و وقایع نگاری‌های نهضت ملی ایران از آیت‌الله‌العظمی سیدحسین طباطبایی بروجردی مرجع اعلای وقت، کمتر نشانی می‌بینیم. آن بزرگ در مقطع نهضت، تقویت حوزه علمیه قم را برای خویش وظیفه می‌شمرد و درصدد بود تا آن را به اوج شکوفایی برساند. دکتر شیبانی در این فقره معتقد است:

«مرحوم آقای بروجردی خیلی محتاطانه با مسائل مواجه می‌شد و نسبت به آینده، نامطمئن بود. من در خاطرات آقای فلسفی خواندم که آقای بروجردی از برخی مسائل ناراحت بود و ظاهراً آقای فلسفی از مصدق می‌خواهد که راجع به بهایی‌ها و بعضی جریان‌های انحرافی دیگر تصمیم بگیرد، ولی مصدق تحویل نمی‌گیرد. کوشش اصلی مرحوم بروجردی این بود که حوزه قم را تقویت بکند، تا برای خود مرکزی شود. لذا خیلی دخالت در مسائل جزئی سیاسی نکرد. در خاطرات اردشیر زاهدی هم در روزنامه اتحاد ملی آن موقع خواندم که نوشته بود یک عده ارتشی با لباس شخصی در جایی که مرحوم بروجردی مشغول استراحت بوده، بارها تظاهراتی به اسم توده‌ای‌ها کرده بودند که ایشان تصور کند مصدق به توده‌ای‌ها رونق داده و اینها در همه جا نفوذ کرده‌اند. از این کارها می‌کردند، تا مرحوم بروجردی بدبین شود. روحانیونی مثل مرحوم طالقانی و مرحوم سیدرضا زنجانی و گروه‌های مذهبی، حامی مصدّق بودند. اما آقای بروجردی صریحاً حمایت نکرد و از آن طرف به شاه هم اعتنایی نمی‌کرد. لذا شاه آن بازی‌ها را درآورد و رفت به قم و آقای بروجردی به شاه، هیچ اعتنا نکرد. بعد هم شاه می‌خواست، یک میلیون تومان به آقای بروجردی به عنوان کمک برای ساختمان مسجد اعظم بدهد که ایشان گفتند: ما احتیاجی نداریم و نگرفت...».

■ **بسیاری از ملی گراها پس از ۲۸ مرداد از مبارزه می‌ترسیدند**

راوی فقید در زمره مبارزان جوان و پرشوری است که در شرایط اختناق پس از ۲۸ مرداد ۱۳۳۲، سعی داشت تا چراغ مبارزه را روشن نگاه دارد. با این همه او در بازگویی خاطرات آن دوران، اذعان دارد که بسیاری از به اصطلاح ملیون از ورود به این عرصه واهمه داشتند و با فعالان جوان همراهی نمی‌کردند:

«ما در نهضت مقاومت ملی، به مبارزه ادامه دادیم. من به عنوان دانشجوی نهضت مقاومت، فعالیت می‌کردم و اعلامیه و جزوه می‌دادیم. نشریه راه مصدق را می‌دادیم و جزوه‌ای هم علیه کنسرسیوم، استادان دانشگاه و مرحوم فیروزآبادی امضاء کرده بودند که هم آنها بعداً شرکت یاد (مخفف یازده استاد اخراجی دانشگاه) را تشکیل دادند. ما بررسی کردیم که چه اشتباهاتی قبل از کودتا شده بود. در نهضت مقاومت، ابتدا گروه‌های مختلف مذهبی و غیرمذهبی بودند که کم‌کم غیر مذهبی‌های چپ و دمکرات و لیبرال‌ترها کنار کشیدند و فقط در مبارزات، ما مذهبیون باقی ماندیم. نهضت مقاومت البته خیلی در میان مردم، مؤثر نبود و پایگاه اجتماعی مهم و مؤثری نداشت، ولی گاه گاهی اعلامیه و شب‌نامه‌ای می‌داد که اینها با دستگاه پلی کپی و با پول خودمان، در خانه خود من تکثیر می‌شد. عرض کردم که در نهضت مقاومت، ابتدا نیروهای چپ و مذهبی و ملی، همه آمدند. البته چپ، منظورم توده‌ای‌ها نیست، بلکه سوسیالیست‌ها از قبیل خنجی، خلیل ملکی و نیروی سوم بودند، ولی به تدریج چپ‌ها، لائیک‌ها، ناسیونالیست‌ها و لیبرال‌های غیرمذهبی، همه کنار کشیدند و فقط مذهبی‌ها ماندند. البته مردم هم گوش به فرمان ما نبودند و نهضت مقاومت، فقط یک عده خریدار خاص داشت و یکی دوبار، اعتصاباتی اعلام می‌کرد. مثلاً بازار آن موقع فعال بود و گروه بازار، خیلی کار می‌کرد. شاه هم برای اینکه بازار را تضعیف بکند، مقداری پاساژ جدید درست کرد و خواست بافت سنتی بازار را بشکند. آنها که اعتصاب می‌کردند، در مغازه‌شان را گِل می‌گرفتند و صاحبانشان را زندانی می‌کردند. مثلاً مرحوم شمشیری صاحب چلوکبابی بازار را گرفتند و تبعیدش کردند به خارک. خلاصه بازار فعّال بود و گاهی تظاهرات می‌کرد. کندی که در امریکا روی کار آمد، می‌ترسید حرکت زیرزمینی در ایران ایجاد بشود. گفتند: یک فضای باز و انتخابات نسبتاً آزادی بدهیم. بنده و چند نفر از دوستان از فرصت استفاده کردیم و سراغ اعضای جبهه ملی و نهضت مقاومت رفتیم که بیایید دوباره مبارزه را فعال کنیم و از رخوت، یأس و رکود، خارج شوید. ما مذهبی‌ها و جوانترها، رفتیم آقایان جبهه ملی را فعّال بکنیم. ۱۰ تا ۱۲ نفر شدیم، سراغ اللهیار صالح و دکتر ملکی وزیر بهداری مصدق و بختیار و همه رفتیم و تشویق کردیم که بیایند ولی خب اینها خیلی لیبرال بودند! جلسه‌ای در منزل ما ترتیب دادیم. سه روز سخنرانی بود. سه روز هم در خانه لباسی در پاچنار بود. و در همین اقدام بود که در سال ۳۹ تظاهراتی راه انداختیم، یعنی روز آخر این جلسه من اعلام کردم که تظاهراتی پیش از انتخابات راه بیاندازیم و چون شاه و امریکا، قول آزادی انتخابات را داده‌اند، جلوی تظاهرات را نمی‌گیرند. در نهضت مقاومت، این تصمیم را گرفتیم و من از پشت بلندگو گفتم: سه‌شنبه هفته آینده، در میدان جلالیه تظاهرات داریم. جبهه ملی‌ها خیلی عصبانی شدند و داد و فریاد ملیون بلند شد که آقا این تندروی‌ها یعنی چه؟! گفتیم که ما دعوت کردیم. ملی‌گراها خیلی می‌ترسیدند. تبلیغ می‌کردند که هیچ کس نباید برود. در آن تظاهرات، خودم رفتم بالای یک وانت و صحبت کردم و اعلامیه تحریم انتخاباتی جبهه ملی را خواندم. می‌خواستیم تکانی بدهیم که مردم ترسشان بریزد و دوباره به میدان بیایند...».

■ **بازرگان تصور نمی‌کرد که بتوان سلطنت را حذف کرد**

و سرانجام زنده یاد دکتر عباس شیبانی، در عداد مؤسسان نهضت آزادی است. هم از این روی گفته‌های وی در باب بسترهای شکل‌گیری نهضت و افکار مؤسسان آن، بس مهم و در خور خوانش می‌نماید:

«ما نهضت مقاومتی‌هایی بودیم که در صحنه مانده بودیم و مجموعاً این پیشنهاد را دادیم که یک تشکیلات مذهبی‌تری درست شود. البته مهندس بازرگان چهره شاخص‌تر ما بود و عنصر نظریه‌پرداز گروه سیاسی ما هم، رحیم عطایی بود. سمیعی و رحیم عطایی و خود بنده، گروه سیاسی نهضت آزادی را اداره می‌کردیم. البته رحیم عطایی معتقد بود که دایی‌اش (بازرگان)، در مسائل سیاسی چیزی سرش نمی‌شود! مهندس بازرگان، یک آدم دموکرات منش بود و روحیّه انقلابی آنچنانی نداشت. ما هم نمی‌خواستیم از جبهه ملّی جدا بشویم، می‌خواستیم یک گروه ملّی مذهبی درست بکنیم و در داخل جبهه ملی، صاحب کرسی و نظر بشویم، یعنی یک فراکسیون مذهبی در جبهه ملی باشیم. البته قبل از ما، حزب ایران هم ظاهراً مذهبی بود. اللهیار صالح نماز می‌خواند، ولی ما وجهه مذهبی‌تری می‌خواستیم تا بتوانیم مردم را بسیج کنیم، ولی نتوانستیم موفق شویم. در واقع تشکیل نهضت آزادی توسط ما، نوعی انشعاب و اعتراض به جبهه ملی نبود، بلکه می‌خواستیم داخل جبهه فعالیت کنیم. منتهی جبهه ملی نپذیرفت و عملاً مقابل با جبهه ملی شدیم، با آنکه قبلاً خود جبهه ملی‌ها پیشنهادشان این بود که شما مذهبی‌ها بروید یک گروهی تشکیل بدهید و علناً بگویید که چه کسانی هستید، تا ما بدانیم با چه فکری روبه‌رو هستیم. انتقاد ما به جبهه، این بود که جبهه ملی را کندرو می‌دانستیم که بیشتر معتقد به روش پارلمانی و لیبرالی بودند. بازرگان اعتقاد به دموکراسی غربی و پارلمان و اصلاحات در داخل رژیم پادشاهی و موافقت شخص شاه داشت، چون فکر نمی‌کرد که سلطنت را هم می‌شود حذف کرد. اصولاً بازرگان اختلاف مهمی با جبهه ملی در روش مبارزه نداشت، منتهی مذهبی‌تر بود و جبهه ملی به مذهب اعتنای نداشت. خلاصه ما به این دلائل، نهضت آزادی را در سال ۴۰ در خانه پسر مرحوم فیروزآبادی تشکیل دادیم و مرحوم آسیدرضا زنجانی تأییدیه داد و مرحوم طالقانی هم آنجا از یک تجمّع سیاسیِ دینی، برای مبارزه حمایت کرد. البته برای اینکه لو نرود، فقط اسم ۵ـ۶ نفر را در مرامنامه نهضت آزادی، به عنوان مؤسّسان گروه ذکر کردیم. ولی واقعیت این بود که ما همان ۲۴ـ۲۵ نفر اعضای نهضت مقاومت بودیم که نهضت آزادی را تشکیل دادیم. اعلامیه‌های نهضت را من خودم چاپ می‌کردم و دستگاه پلی کپی در خانه ما بود، همانجا اعلامیه‌ها را تکثیر می‌کردیم. قبل از آن هم بیانیه‌های نهضت مقاومت، در خانه ما تکثیر می‌شد و به طور کلی انتشارات نهضت مقاومت و نهضت آزادی، کار بنده بود و معمولاً ما تکثیر می‌کردیم. جبهه ملّی نسبت به رحیم عطایی و عباس سمیعی و دوستان اینها هم که مثلاً گرایشات چپ در نهضت داشتند، حسّاس بودند. البته سوسیالیست‌های ضد شوروی مثل خنجی و حجازی هم، در جبهه ملی بودند. آن موقع انگلیس تا حدودی پشمش ریخته بود و امریکا استعمارگر شاخص شده بود. اول بهمن ۴۱، دوباره تظاهراتی را برنامه‌ریزی کردیم. ولی شبِ قبلش به دانشگاه ریختند و من را گرفتند، تا تظاهرات را سازماندهی نکنم. ما را به زندان بردند. از آن به بعد دیگر جبهه ملی، حرکت سیاسی نداشت و از صحنه بکلی کنار رفت و سازش کرد. بعد همه ما سران نهضت آزادی را محکوم کردند و بعد هم قضیه ۱۵ خرداد ۴۲ پیش آمد...».

دکتر عباس شیبانی: «انتقاد ما به جبهه ملی، این بود که جبهه ملی را کندرو می‌دانستیم که بیشتر معتقد به روش پارلمانی و لیبرالی بودند. بازرگان اعتقاد به دموکراسی غربی و پارلمان و اصلاحات در داخل رژیم پادشاهی و موافقت شخص شاه داشت، چون فکر نمی‌کرد که سلطنت را هم می‌شود حذف کرد. اصولاً بازرگان اختلاف مهمّی با جبهه ملی در روش مبارزه نداشت، منتهی مذهبی‌تر بود و جبهه ملی به مذهب اعتناء نداشت...»

۱۳۴۲. دادگاه نظامی، دکتر عباس شیبانی، مهندس مهدی بازرگان و سایر محاکمه شوندگان

گزارش یک

کبری فرشچی

موج‌سواری سازمان زن‌ستیز با شعار آزادی زنان در اغتشاشات اخیر

منافقین با طلاق اجباری و عقیم کردن زنان به قله آرمانی می‌اندیشند!

پس از لغو عضویت ایران در کمیسیون مقام زن سازمان ملل، «مایک پمپئو» وزیر امور خارجه دولت ترامپ و رئیس اسبق سازمان اطلاعات مرکزی امریکا (C.I.A)، مریم رجوی، سرکرده گروهک منافقین را «رئیس جمهور منتخب» ایران خواند تا قطعه‌ای دیگر از پازل اغتشاشات اخیر و غائله زنانه‌ای را که از سال‌ها قبل با نقش آفرینی منافقین طراحی شده بود، تکمیل کند. انتخاب رجوی به عنوان رئیس جمهور منتخب! ایران از سوی پمپئو در حالی صورت می‌گیرد که حامیان غربی اغتشاشات اخیر در ایران مدعی آزادی بیان و آزادی انتخاب در کشورمان هستند! از این گذشته اما با کنار هم چیدن قطعات جورچین اغتشاشات اخیر و نقش آفرینی گروهک‌های ضدانقلاب و ضدایرانی همچون پژاک، کومولا و منافقین می‌توان ارزیابی دقیق‌تری از ریشه‌های شکل‌گیری این اغتشاشات داشت؛ عملیات براندازانه‌ای که از سال‌ها قبل در حال طراحی بود و حادثه غم‌انگیز مرگ مهسا امینی کاتالیزوری برای اجرای سریع‌تر این عملیات شد.

حالا دیگر سال‌هاست همه فرقه منافقین را به عنوان یک طبقه زنانه می‌شناسند که در ابتدای تشکیل خود زنان را به عضویت نمی‌پذیرفت اما بعدها تغییر جهت داد و زنان مهره‌های اصلی این فرقه را تشکیل دادند؛ از مریم رجوی سرکرده فرقه گرفته تا سایر اعضای این گروهک که همگی زن هستند. بر همین اساس گروهک منافقین و مهره‌هایش ابزارهای خوب برای پیشبرد اهداف غرب برای براندازی جمهوری اسلامی ایران هستند، از این رو است که در سال‌های بعد از انقلاب بارها شاهد فتنه‌گری‌های این گروهک و برنامه‌ریزی‌هایی با شعارهای برابری زنان و نه به حجاب اجباری و مسائلی از این دست هستیم، آن هم گروهی که حتی حق انتخاب رنگ پوشش خود را هم ندارند!

جنایت‌های این فرقه و همکاری‌های گسترده آنها با صدام و رژیم بعث عراق هیچ‌گاه از یاد مردم ما نمی‌رود؛ گروهکی که عامل ترور ۱۶ هزار ایرانی بودند و این ترورها همچنان هم ادامه دارد. در چنین شرایطی وقتی مایک پمپئو، وزیر امور خارجه دولت ترامپ مریم رجوی را رئیس جمهور منتخب ایران خطاب می‌کند، انزجار عمومی از فتنه‌گری‌های اخیر و ساماندهی اغتشاشات در داخل ایران به اوج خود می‌رسد. این ماجرا نشان‌دهنده آن است که فتنه اخیر به نام زن، حمایت از زنان ایران و با هدف براندازی نظام جمهوری اسلامی ایران از سال‌ها قبل از سوی غربی‌ها و با حمایت آنها از گروهک‌هایی همچون منافقین طراحی و اجرایی شده است.

سال ۲۰۱۲ بود که گروهک منافقین با تلاش هیلاری کلینتون از فهرست سازمان‌های تروریستی خارج شد. این سازمان قبل از تشکیل نظام جمهوری اسلامی، عامل هلاکت تعدادی از نیروهای امریکا در ایران زمان شاه بود؛ افرادی همچون «سرهنگ شفر» و «سرهنگ ترنر» از مستشاران نظامی امریکایی که در روز ۳۱ اردیبهشت ۱۳۵۴ در تهران توسط گروهک منافقین ترور شدند. با وجود این واشنگتن که از انتقال قدرت به بلوک امنیتی - نظامی ضدنظام داخل نظام ناامید شده بود، رو به اپوزیسیون خارج‌نشین آورد و فرقه رجوی تنها اپوزیسیون دارای تشکیلات علیه جمهوری اسلامی است. این موضوع در جریان وقایع اخیر به شکلی علنی‌تر از سوی مقامات مشهور هرم قدرت امریکا در حال اعلام است.

روز یک‌شنبه ۲۷ آذر ماه سال جاری نشستی در واشنگتن پیرامون ایران برگزار شد. «مایک پمپئو» وزیر امور خارجه دولت ترامپ و رئیس اسبق سازمان اطلاعات مرکزی امریکا (C. I. A) سخنران این محفل بود. این سخنرانی از سوی ارگان‌های رسانه‌ای وابسته به سازمان تروریستی مجاهدین خلق پوشش داده شد.

پمپئو در این نشست گفت: «می‌خواهم با به رسمیت شناختن رئیس‌جمهور منتخب مریم رجوی شروع کنم. شورای ملی مقاومت ایران تحت رهبری او در حال پی‌ریزی یک جمهوری آزاد، مستقل و دموکراتیک در ایران است!».

سازمان مجاهدین خلق تا سال ۱۳۴۸ یعنی تا چهار سال بعد از اینکه توسط افرادی از نهضت آزادی ایجاد شد، اصلاً هیچ نیروی خامی در آن عضو نبود و ساختاری کاملاً مردانه داشت.

در اواخر دهه ۴۰ و اوایل دهه ۵۰، جذب زنان در سازمان شدت گرفت و زنان کم‌کم از حالت پوششی خارج شدند و به مسائل چریک شهری و اسلحه در دست گرفتن هم ورود کردند. این مرحله‌ای بود که زنان کاملاً در تفکر سازمان مجاهدین خلق ذوب شدند و مورد سوءاستفاده قرار گرفتند. در مقطع بعد از انقلاب اسلامی، جریان زنان در سازمان مجاهدین خلق خیلی عجیب و غریب می‌شود. زنان مسئولیت‌های سنگین‌تری می‌پذیرند و جریان‌های دانش‌آموزی، دانشجویی، کارگری یا حتی کادرهای مختلف پزشکی برای جذب افرادی از این اقشار به راه افتاد.

> سال ۹۶ نیز مریم رجوی با اعضای پارلمان اروپا در فرانسه نشستی داشت؛ نشستی که در آن هم بر شعارهایی همچون نه سرکوب زنان و نه به حجاب اجباری تأکید شده بود. این نشان می‌دهد اغتشاشات اخیر و طراحی شورش زنانه از سال‌ها قبل در دستور کار امریکا و غرب قرار داشته است

سازمان مجاهدین خلق از ۱۴ ارگان نظامی و ۱۷ سازمان سیاسی تشکیل شده که مسئولیت هر ۱۷ سازمان سیاسی به عهده بانوان است، البته شمار کل این گروهک از ۲ هزار و ۸۰۰ نفر تجاوز نمی‌کند!

در اوایل انقلاب ایدئولوژیک این سازمان در سال ۱۳۶۴ به همه اطمینان خاطر داده شد طلاق و ازدواج فقط یک بار در عمر سازمان اتفاق می‌افتد و آن هم مختص رهبری سازمان است و کسی حق ندارد از آن تقلید کند، اما بعدها با پایین و بالا رفتن رده هر یک از زنان یا شوهران، به خاطر اختلاف سطح مسئولیت آنها، باید زن از شوهر خود جدا می‌شد و به مردی تعلق می‌گرفت که هم‌سطح رده و مسئولیت وی باشد.

مریم رجوی سرکرده یک تشکیلات نظامی - امنیتی است که توانسته است قریب نیم قرن از دهه ۵۰ شمسی در خیابان‌های تهران ترور انجام دهد.

اجلاس بی‌سابقه موسوم به گردهمایی بین‌المللی برای آینده ایران در روز دوم مهر ۱۳۹۸ حجت را تمام کرد. کلکسیونی از گروه‌های تروریستی تجزیه‌طلب نیم قرن اخیر ایران در این محفل در نیویورک حاضر شدند. حاضران این اجلاس مشخص کردند هدف نهایی امریکا فراتر از تغییر نظام است و سازمان مجاهدین خلق در پازل طراحی واشنگتن جایگزین نظام تهران و مناطق مرکزی فارس‌نشین است نه ایران!

سال ۹۶ نیز مریم رجوی با اعضای پارلمان اروپا در فرانسه نشستی داشت؛ نشستی که در آن هم بر شعارهایی همچون نه سرکوب زنان و نه به حجاب اجباری تأکید شده بود. این نشان می‌دهد اغتشاشات اخیر و طراحی شورش زنانه از سال‌ها قبل در دستور کار امریکا و غرب قرار داشته است. ماجراهای اخیر و مرگ مهسا امینی تنها کاتالیزوری برای تسریع به این حرکت‌ها به شمار می‌رود. به نظر می‌رسد غربی‌ها در محاسبات خود برای انتخاب گروهک منافقین حکومت جمهوری اسلامی ایران به یک اشتباه محاسباتی عجیب دچار شده‌اند. فرقه در درون تشکیلات خود در ۲۶ مهر ماه سال ۱۳۶۸ طلاق‌های ایدئولوژیک را به صورت اجباری مقرر کرد و همه اعضا متعهد شدند برای همیشه حق ازدواج را از خود سلب کنند و نقض این تعهد هزینه سنگینی در پی داشت. در واقع انقلاب ایدئولوژیک رجوی و مریم عضدانلو از ازدواج آغاز شد، اما انقلاب ایدئولوژیک اعضای مجاهدین باید از طلاق ایدئولوژیک آغاز می‌شد! سازمان مجاهدین خلق تاکنون طی عملیات موسوم به قله آرمانی حداقل ۱۵۰ نفر از زنان عضو خود را عقیم کرده است. این عملیات به عاملیت نفیسه بادامچی یکی از پزشکان سازمان و به شکل خارج کردن رحم زنان سازمان اجرا می‌شد.

برداشتن رحم زنان به زور و تحت تعلیمات فرقه‌ای نوعی نقص عضو است که قابل درمان و جبران نیست.

عقیم کردن زنان در تناقض با قوانین حقوق بشری است که سلامت زنان را مورد تأکید قرار می‌دهد.

این نسل‌کشی و ناقص کردن زنان در حالی صورت می‌گرفت که طبق بند «ه» ماده ۱۶ کنوانسیون حذف تمامی اشکال تبعیض علیه زنان، داشتن حقوق یکسان جهت تصمیم‌گیری آزادانه و مسئولانه در زمینه تعداد فرزندان و فاصله زمانی بارداری و دستیابی به اطلاعات، آموزش و وسایلی که آنها را برای اجرای این حقوق قادر می‌سازد، از حقوق زنان به رسمیت شناخته است.

همچنین بر اساس کنوانسیون جلوگیری از نسل‌کشی و مجازات مرتکبان «تحمیل استانداردهایی به قصد جلوگیری از زاد و ولد اعضای گروه» مصداق بارز نسل‌کشی است.

امید نوری‌پور، نماینده حزب سبزها در مجلس فدرال آلمان می‌گوید: «کسانی که از مجاهدین خلق حمایت می‌کنند، پذیرش خود توسط اپوزیسیون دموکرات ایران را به بازی می‌گیرند، چون هنوز بسیاری در ایران، حمایت مجاهدین خلق از صدام را به خاطر دارند.»

عدنان طباطبایی، مدرس دانشگاه دوسلدورف آلمان و از اعضای مرکز مطالعاتی «کارپو» معتقد است: «مجاهدین خلق» به دلیل حمایت از صدام، در ایران از القاعده منفورترند. این گروه در میان اپوزیسیون هم مناقشه‌برانگیز است. بسیاری به دلیل اتحاد سازمان با صدام، در تعهد آنها به دموکراسی و حقوق بشر تردید دارند. این گروه با ایدئولوژی خود به این تردیدها دامن می‌زند.

بیژن جیرسرایی، نماینده حزب لیبرال در مجلس فدرال آلمان، حمایت از مجاهدین خلق را «اشتباه» می‌داند و معتقد است: حمایت سیاستمداران غربی «از گروهی که پشتوانه‌ای در ایران ندارد، اشتباه است.»

جیرسرایی تأکید کرده که حمایت از مجاهدین خلق بدون اطلاع از پیشینه این گروه «حماقت محض» است. او به کسانی که از این سازمان حمایت می‌کنند، توصیه کرده است در این مورد مطالعه کنند.

عدم‌اطلاع می‌تواند یک دلیل حمایت از سازمان مجاهدین خلق باشد، اما دلیل دیگری هم وجود دارد؛ سازمان به سیاستمدارانی که از آنها حمایت می‌کنند، پول می‌دهد.

به نوشته «واشنگتن پست» و «اینترسپت» سیاستمدارانی مانند رودی جولیانی برای شرکت در هر نشست «مجاهدین» خلق حدود ۵۰ هزار دلار پول گرفته‌اند. دانیل بنجامین، هماهنگ‌کننده پیشین مرکز فعالیت‌های ضدتروریستی دولت امریکا به «نیویورک تایمز» گفته است: «مجاهدین خلق تلاش می‌کنند هر کسی را که می‌توانند، بخرند.» او گفته است: «برای یک سیاستمدار بازنشسته کمتر پیش می‌آید که تلفنش زنگ بزند و کسی آن سوی خط بگوید برای شرکت او در یک نشست ۱۵ هزار تا ۲۰ هزار دلار پرداخت می‌کند.»

طرح ملی کاهش طلاق و حمایت از زنان شاغل، مصوبات دومین جلسه ستاد ملی زن و خانواده

گزارش ۲

مهدی نیک‌ضمیر

کاهش آسیب طلاق به کمک مشاوره زوجین نوپا، نظام‌واره شغلی زنان، نظام جامع آماری زن و خانواده و تشکیل کارگروه زنان، سلامت و امنیت خروجی دومین جلسه ستاد ملی زن و خانواده در دولت سیزدهم است. بر اساس اصل ۱۳۸ قانون اساسی تمام مصوبات این ستاد طبق مجوز هیئت وزیران، لازم‌الاجراست و تمامی سازمان‌ها و دستگاه‌هایی که به موضوع زنان و خانواده می‌پردازند، موظفند بر اساس مصوبات ستاد اقدام کنند و نتایج اقدامات خود را به این ستاد گزارش دهند.

ستاد ملی زن و خانواده با هدف تقویت و تحکیم نهاد مقدس خانواده و پاسداری از قداست آن و استوار ساختن روابط خانوادگی بر پایه حقوق و اخلاق اسلامی و حفظ و ارتقای جایگاه زنان در تراز جمهوری اسلامی ایران تصویب شد. این ستاد اما در دولت یازدهم هیچ جلسه‌ای نداشت. در دولت دوازدهم هم در یکی، دو جلسه با حضور رئیس‌جمهور این ستاد عملاً از مسیر اصلی خود منحرف شد و ستادی که برای حذف تمام موازی‌کاری‌ها در حوزه‌های مختلف در زمینه فعالیت‌های امور بانوان تشکیل شده و بنا بود تمام فعالیت‌های مختص زنان را از روی کاغذ به میدان عمل بیاورد و زمینه‌ساز اجرایی شدن منشور حقوق و مسئولیت‌های زن تراز جمهوری اسلامی ایران شود، به محفلی برای سیاسی‌بازی و سیاسی‌کاری تبدیل شد.

■ انحراف ستاد ملی زن و خانواده در دولت دوازدهم

دستاورد جلسه این ستاد در دولت دوازدهم تصویب شاخص‌های عدالت جنسیتی بود. جالب اینکه رئیس‌جمهور وقت برای تصویب این شاخص‌ها بر استفاده از تجربه‌های جهانی در این حوزه تأکید کرد. در نهایت اینکه ستاد ملی زن و خانواده در دولت‌های یازدهم و دوازدهم عملاً به حاشیه رانده شد و از فلسفه اصلی خود فاصله گرفت. با آغاز به کار دولت سیزدهم، این دومین جلسه این ستاد ملی است که تشکیل می‌شود و مصوباتی دارد.

■ پرهیز از تصدی‌گری

سیدابراهیم رئیسی، رئیس‌جمهور با بیان اینکه در حوزه زن و خانواده، قانون و آیین‌نامه و برنامه کم نداریم، گفت: «ستاد ملی زنان ضمن پرهیز از هرگونه تصدی‌گری بر پیگیری و اجرای این قوانین و برنامه‌ها تمرکز کند.»

آیت‌الله رئیسی در عین حال توجه به آثار و تبعات ناخوشایند برخی اقدامات و رفتارها و نیز غفلت از نظارت را گوشزد کرد و گفت: «ستاد ملی زن و خانواده باید پیگیری کند تا مشاوران به جای خط گرفتن از برخی سازمان‌ها و محافل بیگانه، بر اساس موازین اسلامی مشاوره دهند و وکلای خانواده نیز به جای صلح و سازش، زوجین را به طلاق دعوت نکنند.» رئیس‌جمهور همچنین با اشاره به اقدام فریبکارانه برخی کشورها برای ایجاد انحراف و شبهه از طریق طرح ادعای حمایت از حقوق زنان، بر لزوم احصای نظام مسائل روز زنان و پاسخگویی و اقناع افکار عمومی درباره سؤالات و شبهات مربوط به این حوزه از سوی ستاد مذکور تأکید کرد.

■ خروجی‌های جلسه دوم

در این جلسه «طرح ملی مشاوره خانواده فعال و پیشگیرانه رایگان برای زوجین نوپا»، «تشکیل کارگروه نظام‌واره شغلی بانوان»، «تدوین طرح جامع ملی بازآرایی وضعیت اشتغال زنان و حمایت از بانوان شاغل» و «تدوین نظام جامع آماری زنان و خانواده و الزام دستگاه‌ها به همکاری در طراحی اطلس آماری زنان و خانواده» مورد بحث و بررسی قرار گرفت و به تصویب رسید.

در جلسه گذشته این ستاد تصمیماتی برای ارتقای ساختار مشاوران زن در دستگاه‌های اجرایی و همچنین افزایش اعتبار صندوق ضمانت زنان سرپرست خانوار و ضمانت دولت برای زنان فاقد ضامن در دهک‌های یک تا ۵ اتخاذ شده بود.

بر اساس اصل ۱۳۸ قانون اساسی مصوبات این ستاد طبق مجوز هیئت وزیران لازم‌الاجراست.

ویترین

«بی‌دل هوا» مهاجرت و آسیب‌های جنگ از نگاه یک زن

داستان کتاب «بی‌دل هوا» مربوط به دفاع مقدس است که زهرا سعیدی، بازیگر سینما و تلویزیون در آن به حاشیه‌های نادیده جنگ پرداخته است. بی‌دل هوا را می‌توان کتابی درباره ناگفته‌های جنگ دانست که مهاجرت و آسیب‌های آن را از زاویه‌ای دیگر روایت کرده است؛ جنگ از نگاه یک زن و پیدا و پنهان آنچه بر سر زنان آمده؛ واقعیت‌های تلخی که در این سال‌ها آن‌گونه که سزاوار است به آن پرداخته نشده است. کتاب حاضر، داستان تنهایی دو زن در طوفان بلا را روایت می‌کند. در روزگاری که در زیر بارش رگبار از آسمان، در زمین گل‌های شقایق و بابونه می‌رویید. داستان هر بار از زبان یکی از آنها روایت می‌شود. بی‌دل هوا نام زنی افسانه‌ای در جنوب است که عاشق مردی به نام سبزِ قبا می‌شود اما او انسان معمولی نبوده و برای رسیدن به او باید آن قدر برود تا هفت جفت کفش آهنی را در مسیر خود بپوساند تا در نهایت به مقصود خود دست یابد و گویا شخصیت‌های کتاب او هم به نوعی مصادیقی از بی‌دل هوای افسانه‌اند.

زهرا سعیدی در خصوص نگارش این کتاب می‌گوید: «سال‌های جنگ را در شیراز گذراندم و فاجعه مهاجرت و آسیب‌های جنگ را از نزدیک لمس کردم. نوشتن این کتاب ادای دینی است به زادگاهم و مردم مظلوم آبادان. همیشه از جبهه‌های جنگ و اردوگاه‌ها و اسرای جنگ فیلم‌های بسیار و قصه‌های بسیاری شنیدیم ولی کمتر از نگاه یک زن به جنگ توجه شده است و ماجراهایی که بر سر زن‌ها آمده آن طور که شاید و باید به تصویر کشیده نشده است. سعی کردم نمادی از زندگی زنان و ماجراهای آنها در دهه‌های ۵۰ و ۶۰ را به خوبی به تصویر بکشم، چراکه روابط آدم‌ها در این کتاب یک کلمه هم دروغ نیست و تمام اتفاقاتی که کتاب را تشکیل داده‌اند، واقعیت محض است.»

■ برشی از کتاب بی‌دل هوا

«در جاده‌ای سنگلاخی از دست کسی می‌گریزم. مردی فریادزنان با چوب دستی دنبالم کرده و هر دم نزدیک و نزدیک‌تر می‌شود. عده‌ای مرد با او همراه می‌شوند و با هیاهو تعقیبم می‌کنند. همهمه آدم‌ها، داد و فریادشان با صدای شرشر آب، گوشم را پر می‌کند. به نفس نفس می‌افتم. پایم روی سنگی می‌لغزد و محکم به زمین می‌خورم. زمین خیس است.

از خواب بیدار می‌شوم. کف هال خانه‌ام در آبادان خوابیده‌ام و آب همه جا را گرفته. وحشت‌زده به اطراف نگاه می‌کنم. شیلنگ آبگرمکن داخل آشپزخانه را می‌بینم که پاره شده، به هر طرف می‌چرخد و آب را به سرعت به همه‌جا می‌پاشد. می‌خواهم مصطفی و مریم را که کنارم خوابیده‌اند بیدار کنم، اما نمی‌توانم. دستم به آنها نمی‌رسد. آب از آشپزخانه بیرون می‌ریزد و در هال پخش می‌شود. فریاد می‌زنم: «مصطفی، بلند شو شیر آب را ببند! مریم، پاشو یک سطل بیار.»

صدایم انگار گم می‌شود. همهمه آدم‌هایی که در کابوس دنبالم کرده‌اند هنوز هم ادامه دارد...».

روی خط زنان

■ برای اولین بار مسابقات بین‌المللی شنای زنان در ایران برگزار می‌شود

مسابقات بین‌المللی شنای زنان با حضور ۱۳ کشور اسلامی و برای اولین بار در ایران برگزار خواهد شد. هدف از برگزاری این رقابت‌ها مطرح کردن رکوردهای شناگران زن ایرانی در سطح بین‌المللی بوده و تمهیدات لازم برای اجرای مناسب برنامه مورد توجه قرار گرفته است. در این رویداد ترویج شنای زنان و شناسایی استعدادهای برتر مورد هدف قرار گرفته است. همچنین معرفی نوروز، سنت‌های ایرانیان و میهمان‌پذیر بودن ایران، دومین محوری است که این رویداد آن را دنبال خواهد کرد.

■ آمادگی ایران برای کمک به ادامه تحصیل زنان افغانستانی در دانشگاه‌ها

معاون امور زنان و خانواده رئیس‌جمهوری با اشاره به ممنوعیت تحصیل زنان افغانستانی در دانشگاه‌های افغانستان از سوی طالبان گفت: ایران آمادگی دارد برای ادامه تحصیل زنان افغانستان در مقاطع مختلف تحصیل دانشگاهی یاریگر بانوان عزیز این کشور باشد. انسیه خزعلی در حساب توئیتر خود نوشت: در جلسه‌ای که در حاشیه آخرین نشست کمیسیون مقام زن با مدیر این کمیسیون داشتیم، ایشان از ایران به خاطر حمایت از زنان پناهجوی افغانی سپاسگزاری و تقدیر کرد. اکنون نیز ایران آمادگی دارد برای ادامه تحصیل زنان افغانستان در مقاطع مختلف تحصیل دانشگاهی یاریگر بانوان عزیز این کشور باشد.

■ خشونت علیه زنان معلول انگلیسی

«انلیس دودس» عضو حزب کارگر انگلیس در توئیتی نوشت: از هر شش زن معلول بین ۱۶ تا ۵۹ ساله، یک نفر مورد آزار خانگی قرار می‌گیرد. سازمان ملل‌متحد و مسئولان در حفظ امنیت زنان معلول شکست خورده‌اند.

گزارش

حوریه ملکی

کرمان بوی عشق، ایثار و ارادت می‌دهد

۲۸۰ موکب از استان‌های کشور در کرمان به میهمانان حاج‌قاسم خدمات‌رسانی می‌کنند

حالا دیگر شب‌های کرمان هم مثل روزهایش روشن است و این شهر آماده برگزاری باشکوه‌ترین مراسم سومین سالگرد شهادت سیدالشهدای مقاومت سردار شهید حاج قاسم سلیمانی است. کرمان طی سه سال گذشته پذیرای جمعیت عظیمی از دوستداران حاج‌قاسم بوده که از اقصی نقاط ایران و حتی دیگر کشورها می‌آمدند تا عرض ارادتی به شهید بزرگواری کنند که در راه حفظ اسلام و آرمان‌های نظام سال‌ها تلاش و در نهایت جانش را فدا کرده است. حاج قاسم سلیمانی جان فدای ملت ایران بود و بنابراین امسال «جان فدا» شعار سومین سالگرد شهادت حاج قاسم است. طبق مصوبه شورای تأمین استان کرمان، فردا سه‌شنبه ۱۳ دی‌ماه مصادف با سالروز شهادت سردار شهید حاج‌قاسم سلیمانی، این شهر تعطیل است.

گلزار شهدای کرمان که مدفن پیکر مطهر شهید حاج قاسم سلیمانی است، در شرق شهر کرمان و در دامنه کوه‌های صاحب‌الزمان این شهر، کنار مسجدی به همین نام واقع شده است. جایی که اطراف آن را جنگل قائم با انبوه درختان کاج سر به فلک کشیده پوشانده است.

در مسیر بزرگراه امام خامنه‌ای شهر کرمان درست کنار گنبد تاریخی جبلیه یک تقاطع غیر هم سطح است که مسیر زیرگذر آن به گلزار شهدای کرمان منتهی می‌شود.

کرمانی‌ها برای مسجد صاحب‌الزمان کرمان احترام خاصی قائل هستند و در اکثر روزها، به ویژه آخر هفته‌ها می‌توان جمعیت زیادی را در این نقطه مشاهده کرد. طی یک ماه اخیر هم در گلزار شهدای کرمان و هم محوطه اطراف آن چندین عملیات عمرانی برای زیباسازی و فراهم آوردن امکانات مورد نیاز زائران انجام شده است و هنوز هم کارگران و خادمان از هیچ کوششی جهت رفع مشکلات و کمبودها و ایجاد زیرساخت‌های لازم دریغ نمی‌کنند.

■ اقدامات عمرانی و فرهنگی برای مراسم

چند روز است که کرمان مملو از جمعیت شده و حتی شب‌هایش چشم روی هم نمی‌گذارد تا مبادا صحنه‌ای ماندگار را از دست بدهد.

قبل از هر چیز می‌توان به خوبی دید که اقدامات عمرانی و فرهنگی متعددی در سطح شهر انجام گرفته تا سومین سالگرد شهادت حاج قاسم سلیمانی به بهترین شکل و باشکوه ویژه برگزار شود.

برپایی ۳۵ موکب در سطح شهر و ورودی‌های کرمان و ۱۵۰ موکب در مسیر اصلی گلزار شهدا، آماده‌سازی پارکینگ به وسعت ۳۰ هزار مترمربع در محدوده گلزار شهدا، احداث خیابان و میدان جدید، احداث حمام و سرویس بهداشتی، اجرای پله و نمای سنگ دیوار حصار جنب باب‌الرضا(ع) و پله‌های ورودی باب‌الزهرا(س)، ساخت چهار واحد حمام به متراژ ۲۵ مترمربع در محدوده گلزار شهدا، اصلاح و بازگشایی معابر و نصب علایم ترافیکی، احداث حدود سه کیلومتر شبکه جدید برق و نصب یک منبع آب ۳۰ هزار لیتری برای رفع مشکل کمبود آب گلزار شهدا تنها بخش کوچکی از اقدامات صورت گرفته برای سالگرد سردار دل‌هاست.

بر اساس پیش‌بینی مسئولان شهری کرمان، امسال و در هفته منتهی به سالگرد شهادت سردار روزانه ۲۰ هزار زائر از سراسر کشور به کرمان رفته‌اند و به همین خاطر مردم شهر در کنار مسئولان هستند تا مساجد، تکایا و سالن‌های ورزشی برای اسکان زائران گرم و آماده باشد.

■ کرمان بوی نذر می‌دهد

امسال هم مثل دو سال گذشته از گنبد جبلیه تا گلزار شهدا به پیاده راه تبدیل شده و در دو طرف این محور موکب‌های پذیرایی و فرهنگی برای زائران برپا شده است. نکته قابل توجه اینکه ۲۸۰ موکب از استان‌های مختلف کشور در این شهر حاضر و مشغول خدمات رسانی هستند.

هشت موکب در ورودی‌ها و دهها موکب نیز در سطح شهر راه‌اندازی شده است و در این میان موکبی مجاور بیت‌الزهرا حال و هوای خاصی دارد. کرمان شهر عشق، محبت و ایثار است و حالا جوانان و نوجوانانش پای کار آمده‌اند تا ارادت خود را به شهید بزرگوارشان ثابت کنند. موکب‌ها را همین بچه‌ها مدیریت می‌کنند و در حال خدمت رسانی به زائران و راهنمایی آنها هستند.

ضمن اینکه در شهرستان‌های مختلف استان که در ابتدای راه ورودی مسافران قرار دارند هم موکب‌های پذیرایی برای استراحت زائران برپا شده و همه تلاش می‌کنند بتوانند میزبانی خوب برای هموطنانشان باشند. کرمان بوی نذری گرفته است. نذر آب و چای و پذیرایی تازه واردان با لقمه نانی و غذایی و خرما و میوه. اما نذر جالبی که این روزها و در سرما و بارش باران در کرمان می‌توان دید نذر اسکان است، هر چند مسئولان کرمان تمام توان خود را برای اسکان زائران به کار گرفته‌اند اما مردم نیز پای کار آمده‌اند و برخی از آنها در خانه‌هایشان را به روی هموطنانشان که از دیگر شهرها آمده‌اند باز گذاشته‌اند. یکی از این کرمانی‌ها حسن نام دارد که در خیابان منتهی به گلزار شهدا خانه دارد. او همراه همسر و فرزندانش، خانواده‌هایی را که برای زیارت به کرمان آمده‌اند برای اسکان به خانه‌اش می‌برد و از آنها پذیرایی می‌کند.

خودش می‌گوید: «حاج قاسم خانه‌اش را مکانی برای عزاداری برای حضرت فاطمه(س) کرد. اینکه من چند شب خانه‌ام را در اختیار زائران بگذارم در مقابل کار او اقدام زیادی نیست.»

■ خدمت از روی عشق

گلزار شهدای کرمان در دامنه کوه و منطقه‌ای سرد قرار گرفته است به همین دلیل برخی از جوانان کرمانی با برپا کردن موکب در این منطقه به زائران غذای گرم و چای می‌دهند. چند موکب هم اطراف گلزار شهدا مشغول فعالیت هستند که از ۸ صبح تا ۱۱ شب خدمات رسانی می‌کنند. جوانانی که در این موکب‌ها حضور دارند وعده‌های غذای گرم یا میان وعده مانند عدسی و آش بین زائران توزیع می‌کنند. در برخی ساعات که دمای هوا به زیر صفر درجه می‌رسد آنها سعی می‌کنند با روشن کردن آتش و وسایل گرمایشی به زائران کمک کنند تا خودشان را گرم کنند. به هر حال این روزها در کرمان هر کسی کاری می‌کند تا بتواند خدمتی به زائران شهید سلیمانی کرده باشد.

درست مثل نوجوانی که می‌گوید: «شهید سلیمانی خادم امام حسین(ع) بود و ما هم به زائرانش خدمت می‌کنیم. وقتی حاجی در مسجد جارو دست می‌گرفت و زیر پای زائران حضرت فاطمه(س) را جارو می‌زد این یعنی خدمت به زائران شهدا ارزش والایی دارد.» و پیرمردی که با لبخند می‌گوید: «شهید سلیمانی مردمدار بود، بارها در حسینیه ثارالله و بیت‌الزهرا همکلامش شدم و او تمام تلاش خود را برای خدمت به مردم کرد و ما مدیونش هستیم و اعتقاد داریم که شهید سلیمانی سرباز حضرت زینب(س) و امام حسین(ع) بود و خدمت به این شهدا و زائرانش کمتر از خدمت به زائران امام حسین(ع) نیست.»

برای خدمت بهتر به زائران و اجرای برنامه‌ای در شأن سردار دل‌ها، شورای تأمین استان کرمان اعلام کرده فردا سه‌شنبه این شهر تعطیل است.

راه‌اندازی هنرستان‌های بزرگ با کمک صنایع استان مرکزی

مرکزی

هنرستان‌های بزرگ با کمک صنایع در استان مرکزی راه‌اندازی می‌شود.

فرزاد مخلص‌الائمه استاندار مرکزی در حاشیه شورای آموزش و پرورش استان با اشاره به کمبود فضای آموزشی گفت: این موضوع نگرانی‌هایی در حوزه تعلیم و تربیت ایجاد کرده است که در این راستا با استفاده از ظرفیت خیرین مدرسه‌ساز و منابع دولتی تصمیماتی برای رفع این مشکل گرفته شد. وی افزود: دو شهرستان به طور ویژه اراک و ساوه با محدودیت‌هایی مواجه‌اند و در سال تحصیلی جدید که در میانه آن قرار داریم تعداد دانش‌آموزان استان به طور قابل توجهی افزایش پیدا کرده است که این موضوع به طور حتم در سال‌های بعد نیز وجود دارد. نماینده دولت در استان مرکزی با بیان اینکه در برخی مناطق شهری، کمبود فضای آموزشی اشکالاتی را ایجاد کرده است، ادامه داد: اکنون باید نسبت به ساخت و بازسازی مدارس و توسعه فضاهای آموزشی برای سال تحصیلی آینده اقدام شود. مخلص‌الائمه گفت: آموزش مهارت فنی و حرفه‌ای در هنرستان‌ها نیازمند توسعه جهشی است و باید بخشی از مسیر تحصیلی دانش‌آموزان به سمت فنی و حرفه‌ای سوق داده شود، بنابراین ضرورت دارد با سرعت فضاهای آموزشی و کادر آموزشی مناسب برای هنرستان‌ها تأمین گردد. وی افزود: با بخش عمده‌ای از صنایع مهم استان به ویژه صنایع شهرستان اراک وارد مذاکره شده‌ایم و موافقت‌های اولیه انجام شده است. استاندار مرکزی با بیان اینکه یک هنرستان در حوزه کشاورزی باید راه‌اندازی شود، تصریح کرد: هنرستان مربوط به فرهنگ و ارشاد اسلامی با موانعی به ویژه در تأمین مالی مواجه است که با ساز و کار پیش‌بینی شده به سمت حل مشکلات مربوط به هنرستان‌های حوزه هنر و فرهنگ و ارشاد اسلامی پیش می‌رویم. مخلص‌الائمه گفت: در خصوص مطالعه احیای هنرستان بهیاری در استان تصمیماتی گرفته شده و امیدواریم برای سال آینده راه‌اندازی شود. وی افزود: هنرستان صنایع دستی جزو ضرورت‌های استان است و مکانی برای هنرستان صنایع دستی در شهر اراک پیش‌بینی شده که نیازمند بررسی فنی به لحاظ استحکام ساختمان است، چراکه در بافت تاریخی شهر اراک قرار دارد.

برگزاری ۲ هزار ویژه برنامه به مناسبت روز مقاومت در سمنان

سمنان

به مناسبت روز مقاومت بیش از ۲ هزار ویژه برنامه در استان سمنان برگزار می‌شود.

سرهنگ محمدحسن سلامی، مدیر کل حفظ آثار و نشر ارزش‌های دفاع مقدس سمنان با اشاره به برنامه‌های بزرگداشت روز جهانی مقاومت گفت: بیش از ۲ هزار فعالیت و برنامه از سوی نهادهای مختلف و دستگاه‌های اجرایی و نیروهای مسلح به مناسبت بزرگداشت روز جهانی مقاومت در استان اجرا خواهد شد. وی ادامه داد: برنامه‌های گسترده‌ای در سطح رده‌های مقاومت سپاه و بسیج، زنگ مقاومت در هزار مدرسه استان، برگزاری پویش‌های مردمی، دانش‌آموزی و دانشجویی، برگزاری طرح شاد شهید حاج قاسم سلیمانی در ۴۵۰ کلاس درس و برگزاری هشت اجلاسیه شهرستانی به مناسبت روز جهانی مقاومت انجام می‌شود. این مسئول همچنین از برگزاری نشست‌های بصیرتی و تخصصی با محوریت شهید سلیمانی در دانشگاه‌های استان، مراسم ویژه روز جهانی مقاومت با حضور آیت‌الله اختری در مرکز فرهنگی و موزه دفاع مقدس استان سمنان و تجلیل و تکریم از خانواده‌های معظم شهدا و مدافعان حرم خبر داد. سلامی همچنین به عطرافشانی و گل‌باران گلزار شهدا و یادمان شهدای گمنام، رونمایی از ۱۰۰ اثر فرهنگی، ادبی، هنری و رسانه‌ای دفاع مقدس و مقاومت و برگزاری یادواره‌های شهدا با حضور پیکر مطهر شهدای گمنام دفاع مقدس اشاره کرد و ادامه داد: برگزاری جشنواره استانی مشق عشق، برگزاری فراخوان فرهنگی-هنری عقیق با محوریت سردار سپهبد شهید حاج قاسم سلیمانی و شهدای گمنام، بخش فیلم‌های سینمایی مرتبط با مقاومت اسلامی در سینماهای استان از جمله برنامه‌های پیش‌بینی‌شده برای بزرگداشت روز جهانی مقاومت است. مدیر کل حفظ آثار و نشر ارزش‌های دفاع مقدس استان سمنان با اشاره به نقش شهید سلیمانی گفت: بی‌شک اگر درایت، شجاعت، تجربه هشت سال دفاع مقدس و روحیه جهادگری سردار سلیمانی نبود، مهار داعش برای جبهه مقاومت بسیار دشوار می‌شد و خطر بزرگی منطقه و حتی کشور را تهدید می‌کرد. با مهار داعش، نام سردار سلیمانی برای همیشه در تاریخ مقابله با تروریسم در جهان جاودانه شد.

۲ شهرک فناوری در خوزستان ساخته می‌شود

خوزستان

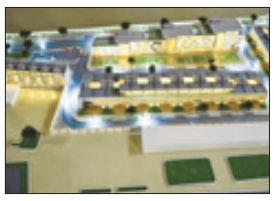

با هدف اشاعه فناوری‌های جدید در کسب و کارهای تولیدی و ارتقای توان رقابتی دو شهرک فناوری در خوزستان ساخته می‌شود.

علی مهدی‌پور، مدیرعامل شرکت شهرک‌های صنعتی خوزستان گفت: احداث دو شهرک فناوری در استان در دستور کار قرار گرفته است. وی افزود: احداث این شهرک‌ها به عنوان یکی از نهادهای اجتماعی مؤثر در امر تجاری‌سازی و توسعه فناوری و به تبع آن توسعه اقتصاد دانش مدار در دستور کار قرار گرفته‌اند. این مسئول با بیان اینکه یکی از شهرک‌های فناوری در اهواز و شهرک دوم در یکی از شهرهای شمالی استان ساخته خواهد شد، گفت: بر اساس مصوبه دولت ایجاد ۴۰ شهرک فناوری در کشور در دستور کار قرار گرفت که سهم خوزستان دو شهرک فناوری است. مهدی‌پور تصریح کرد: شهرک‌های فناوری محیط مناسبی جهت استقرار و حضور حرفه‌ای کسب‌وکارهای فناور تولیدی، واحدهای تحقیق و توسعه صنایع، مشاوران متخصص و مؤسسات پژوهشی و آموزشی است و ظرفیت بسیار خوبی در این زمینه ایجاد خواهد کرد.

امضای تفاهمنامه با هدف توانمندسازی خانواده کمیته امداد

قم

کمیته امداد امام خمینی(ره) و سازمان نظام مهندسی کشاورزی و منابع طبیعی استان قم با هدف هم‌افزایی ظرفیت‌های دو سازمان به منظور اشتغال و توانمندسازی خانواده‌های تحت حمایت تفاهمنامه همکاری دو ساله امضا کردند.

طی تفاهمنامه منعقد شده سازمان نظام مهندسی کشاورزی و منابع طبیعی و کمیته امداد امام خمینی(ره) استان قم با شناسایی مددجویان پس از آموزش با اولویت‌های پیش‌بینی شده بسته‌های تشویقی کارایابی به آنها تعلق خواهد گرفت و فارغ‌التحصیل رشته کشاورزی جویای کار را برای بهره‌مندی از خدمات اشتغال کمیته امداد به این نهاد معرفی خواهد کرد. کمیته امداد نیز مجریان طرح‌های اشتغال را پس از آموزش‌های مهارتی پایدارسازی و گرفتن پروانه اشتغال به بانک‌های عامل معرفی می‌کند. در این تفاهمنامه همکاری مشترک، دوبسته تشویقی نیز برای کارفرمایانی که مددجویان کمیته امداد را به کار بگیرند در نظر گرفته شده است که می‌توانند از ۱۰۰ درصد حق بیمه سهم کارفرما به مدت دو سال یا یک میلیارد و ۵۰۰ میلیون ریال تسهیلات کارفرمایی و حق بیمه‌ای استفاده کنند.

ایلام

افتتاح پیشرفته‌ترین تصفیه‌خانه پساب شیمیایی کشور

اولین و پیشرفته‌ترین واحد تصفیه‌خانه پساب شیمیایی کشور به همت متخصصان داخلی و در راستای حفظ محیط زیست در شرکت پتروشیمی ایلام راه‌اندازی شد.

سید غلامحسین گرشاسبی، مدیرعامل شرکت پتروشیمی ایلام در مراسم راه‌اندازی اولین و پیشرفته‌ترین واحد تصفیه‌خانه پساب شیمیایی کشور گفت: به همت متخصصان داخلی و در راستای حفظ محیط زیست، احترام به حقوق شهروندان بازیابی صددرصد پساب تولیدی ناشی از فرآیندها و استفاده مجدد راه‌اندازی شد. وی با بیان اینکه این پروژه از اول شهریور ۱۳۹۹ با ظرفیت ۵/۳۵ مترمکعب بر ساعت آغاز شد، افزود: برای اجرای این طرح ۶ میلیون و ۳۵۰ هزار یورو سرمایه‌گذاری شده است. این مسئول ادامه داد: این پروژه یک روش ابداعی و جدید به منظور بازیافت حداکثری پساب‌های املاح بالای باقیمانده از آب شیرین‌کن‌های متداول با راندمان بسیار بالاست.

یزد

برگزاری دادرسی الکترونیکی در محاکم یزد

تاکنون ۳ هزار دادرسی به صورت الکترونیک در محاکم حقوقی و قضایی دادگستری استان یزد برگزار شده است.

غلامعلی دهشیری، رئیس دادگستری یزد با اشاره به اهتمام ویژه رئیس قوه قضائیه بر اجرای سند تحول و تعالی و ارائه خدمات الکترونیک به مراجعان با هدف کوتاه کردن زمان رسیدگی گفت: در شش ماهه نخست سال جاری، ۳ هزار دادرسی الکترونیک در محاکم حقوقی و قضایی استان یزد برگزار شده است. وی ادامه داد: در سال جاری با توجه به مزایای بسیار خوب دادرسی الکترونیک با ایجاد سامانه‌های متعدد برخط و نرم‌افزاری و راه‌اندازی دادرسی الکترونیک، تعداد قابل توجهی از زندانیان استان یزد به صورت الکترونیکی در جلسات دادرسی حضور پیدا کردند. این مسئول قضایی گفت: با راه‌اندازی سیستم دادرسی الکترونیک، دادگستری استان در تلاش است تا این نوع دادرسی را به بالاترین نقطه رساند.

همدان

بهره‌برداری از مدرسه ۱۷ کلاسه شهید سلیمانی در ملایر

همزمان با سومین سالگرد شهادت سرلشکر شهید قاسم سلیمانی مدرسه ۱۷ کلاسه دخترانه در شهرستان ملایر به بهره‌برداری می‌رسد.

مدرسه شهید قاسم سلیمانی ملایر همزمان با سالروز شهادت این قهرمان ملی، با حضور معاون عمرانی وزیر آموزش و پرورش و سرپرست سازمان نوسازی مدارس کشور افتتاح می‌شود. مدرسه دخترانه ۱۷ کلاسه‌ای که مهرماه سال ۹۵ کلنگ آغاز عملیات اجرایی آن توسط سردار حاج قاسم سلیمانی به زمین زده شده بود. این مدرسه در زمینی به مساحت ۲ هزار و ۶۰۰ مترمربع و با زیربنای ۲ هزار و ۳۵۰ متر دارای ۱۷ کلاس است که با صرف ۱۳۰ میلیارد ریال اعتبار ساخته و آماده بهره‌برداری شده است. با وجود مدارس فرسوده بسیار در همدان، اما شهرستان ملایر از محروم‌ترین نقاط استان به لحاظ داشتن مدارس فرسوده به شمار می‌رود.

شیراز میزبان اختتامیه کنگره «شعر مکتب گمنامی» شد

فارس

اختتامیه سومین دوره کنگره ملی «شعر مکتب گمنامی» به میزبانی شیراز اسفندماه جاری برگزار می‌شود.

وحید نمازی، رئیس حوزه هنری فارس در نشست خبری سومین دوره کنگره ملی شعر مکتب گمنامی با بیان اینکه این کنگره ملی با ابتکار حوزه هنری فارس شکل گرفت و جزو بهترین رویداد ادبی بود، از استقرار دبیرخانه این کنگره در شیراز خبر داد و افزود: یکی از رخدادهایی که بعد از انقلاب با محورها و مضامینی مانند ایثار و امنیت در جامعه هنری ایجاد شد این کنگره بود. وی با بیان اینکه این کنگره از دو منظر اهمیت دارد، یکی از این ابعاد را موضوع امنیت اعلام کرد و ادامه داد: نسل ما در امنیتی پایدار قرار داشت و رشد کرد، اما به دلیل آنکه کمتر به این حس توجه و در مورد آن گفته شد، آن را درک نکردیم. این مسئول با اشاره به لزوم پرداختن به اهمیت و جایگاه امنیت به عنوان زیرساخت توسعه پایدار و تقویت آرامش و آسایش و عامل مؤثر در ایجاد و تقویت حس امید، ثبات، توسعه و پیشرفت گفت: فرهنگ گمنامی از دیگر موضوعات محوری این کنگره است که کمتر در جامعه به آن پرداخته شده است، سربازان گمنامی که بی‌نام و نشان اسباب آرامش جامعه را فراهم می‌کنند. نمازی افزود: این موضوعات کمتر در قالب هنر مورد توجه قرار گرفته‌اند و به همین دلیل تبیین آنها برای جامعه هنری در قالب گپ و گفت‌ها مدنظر قرار گرفته است. وی ادامه داد: مجاهدت‌های خاموش مدافعان امنیت و سربازان گمنام امام زمان(عج) با سه اولویت، «رابطه مردم با نهادهای امنیتی»، «هر ایرانی سرباز گمنام در دفاع از امنیت جامعه» و «تضعیف امنیت زمینه‌ساز وقوع حوادث تروریستی» از موضوعات محوری این کنگره است.

مفقودی

برگ سبز خودروی سواری پژو مدل ۱۴۰۰ به شماره موتور ۱۶۷B۰۱۳۳۴۱۰ و شماره شاسی NAAN۱۱FE۹MK۱۴۵۳۷۲ و شماره انتظامی ایران ۱۵-۱۶۲ب۴۱ مفقود شده و از درجه اعتبار ساقط است.

تبریز

آگهی دعوت تشکیل مجمع عمومی عادی (نوبت اول)

آگهی دعوت اعضا برای تشکیل مجمع عمومی عادی به‌طور فوق‌العاده و مجمع عمومی فوق‌العاده انجمن صنفی کانون‌ها و شرکت‌های تبلیغاتی استان البرز (مؤسسه) به شماره ثبت: ۱۹۲۰ و شناسه ملی: ۱۰۱۹۰۰۴۸۵۷۵

بدین‌وسیله از کلیه اعضای انجمن صنفی کانون‌ها و شرکت‌های تبلیغاتی استان البرز دعوت به‌عمل می‌آید تا در جلسه مجمع عمومی عادی به‌طور فوق‌العاده مورخ ۱۴۰۱/۱۰/۱۸ ساعت ۱۶ و مجمع عمومی فوق‌العاده مورخ ۱۴۰۱/۱۰/۱۸ ساعت ۱۷ در آدرس کرج بلوار مطهری ساختمان اداره کل فرهنگ و ارشاد استان البرز حضور به‌هم رسانند. بدیهی است در صورتی که حضور عضوی در مجمع میسر نباشد می‌تواند حق حضور و اعمال رأی از سوی خود را به نماینده رسمی تام‌الاختیار مطابق اساسنامه واگذار نماید.

■ دستور جلسه مجمع عمومی عادی به‌طور فوق‌العاده:

۱- انتخاب اعضای هیئت مدیره ← ۲- انتخاب بازرسین

■ دستور جلسه مجمع عمومی فوق‌العاده:

۱- تغییر اساسنامه

■ بدین‌وسیله اعضایی که تمایل دارند کاندید عضویت در هیأت مدیره یا بازرسین باشند، درخواست خود را کتباً جهت ثبت نام از تاریخ ۱۴۰۱/۱۰/۰۴ تا ۱۴۰۱/۱۰/۱۴ به دفتر انجمن در اداره کل فرهنگ و ارشاد استان البرز واقع در خیابان مطهری ارائه نمایند.

■ ضمناً متقاضیان کاندیدای هیئت مدیره و بازرسین در زمان ارائه درخواست ثبت‌نام می‌بایستی دارای مجوز فعال معتبر و حداقل یک سال سابقه عضویت در انجمن صنفی کانون‌ها و شرکت‌های تبلیغاتی استان البرز را داشته باشند.

هیئت مدیره

آگهی مناقصه عمومی شماره ۲۰۰۱۰۰۵۲۶۵۰۰۰۲۹۸

شهرداری کرج

شهرداری کرج در نظر دارد برابر بودجه مصوب شورای اسلامی شهر، پروژه مندرج در جدول ذیل را از طریق مناقصه عمومی به پیمانکاران واجد شرایط واگذار نماید.

ردیف	شرح پروژه	مبلغ پروژه به ریال	مبلغ سپرده به ریال	مدارک لازم	نحوه پرداخت قرارداد
۱	خرید سرور و تجهیزات ذخیره‌ساز شبکه	۷۵/۰۰۰/۰۰۰/۰۰۰	۳/۷۵۰/۰۰۰/۰۰۰	ارائه کارت بازرگانی یا جواز کسب مرتبط	۱۰۰٪ نقدی

۱- سپرده شرکت در مناقصه به یکی از روش‌های ذیل ارائه گردد. ضمانت‌نامه بانکی معادل مبلغ فوق که به مدت ۹۰ روز اعتبار داشته و قابل تمدید باشد و یا واریز فیش نقدی به مبلغ فوق به حساب ۷۰۰۷۸۶۹۴۸۶۲۳ بانک شهر

۲- برندگان نفر اول و دوم مناقصه هرگاه حاضر به انعقاد قرارداد نشوند سپرده آنان به ترتیب ضبط خواهد شد.

۳- مبلغ ۱/۰۰۰/۰۰۰ ریال به عنوان هزینه خرید اسناد به حساب ۷۰۰۷۸۵۳۱۳۷۹۵ به نام شهرداری کرج از طریق سامانه الکترونیکی دولت (ستاد) به آدرس www.setadiran.ir می‌بایست واریز گردد.

۴- متقاضیان می‌توانند از تاریخ انتشار آگهی تا ساعت ۱۳:۰۰ تاریخ ۱۴۰۱/۱۰/۱۵ جهت خرید اسناد مناقصه به سامانه الکترونیک دولت (ستاد) مراجعه نمایند.

۵- شرکت‌کنندگان می‌بایست ضمن بارگذاری ضمانت‌نامه شرکت در مناقصه در سامانه ستاد، نسبت به تحویل اصل ضمانت‌نامه تا ساعت ۱۳:۰۰ تاریخ ۱۴۰۱/۱۰/۲۵ به آدرس کرج- میدان توحید- بلوار بلال- دبیرخانه شهرداری کرج واقع در طبقه اول اقدام نمایند.

۶- در صورت بروز هرگونه تناقض در موارد مندرج در آگهی با سامانه ستاد، ملاک عمل سامانه ستاد خواهد بود.

۷- پیشنهادات رسیده در مورخ ۱۴۰۱/۱۰/۲۶ در کمیسیون عالی معاملات شهرداری کرج مطرح و پس از بررسی و کنترل، برنده مناقصه اعلام خواهد شد.

۸- هزینه چاپ آگهی به عهده برنده مناقصه می‌باشد.

■ جهت کسب اطلاعات بیشتر با شماره تلفن ۳۵۸۹۲۴۲۱-۰۲۶ تماس و یا به سایت www.karaj.ir مراجعه نمایید.

اداره امور قراردادها و پیمان‌ها- شهرداری کرج

خبر ویژه

اعلام ویژه برنامه‌های سالگرد شهید سلیمانی در گرگان

گلستان

به مناسبت نکوداشت سالگرد شهادت سردار شهید قاسم سلیمانی سپاه ناحیه گرگان برنامه‌های متنوعی را برگزار می‌کند.

علی دیلم، فرمانده سپاه ناحیه گرگان با اشاره به برگزاری برنامه‌های سومین سالگرد شهادت حاج قاسم سلیمانی گفت: محوریت برنامه‌ها خدمت‌رسانی است. وی از برپایی میز خدمت به مناسبت فرا رسیدن هفته مقاومت خبر داد و افزود: حمل‌ونقل عمومی رایگان در بخش اتوبوس و تاکسی شهری یکی از برنامه‌های این هفته است. این مسئول، پخت و توزیع هلیم در سطح شهر مقارن با ساعت شهادت سردار شهید سلیمانی، ساعت یک و ۲۰ دقیقه بامداد را از دیگر برنامه‌های این بزرگداشت برشمرد و تأکید کرد: ویزیت و توزیع داروی رایگان در محلات کم‌برخوردار از دیگر برنامه‌هایی است که برگزار می‌شود. دیلم برگزاری مسابقه نقاشی برای کودکان و نوجوانان، برپایی ایستگاه عکاسی با حاجی عکاسی با تندیس سردار شهید سلیمانی، پخت رایگان نان در سطح نانوایی‌های شهر، برپایی نشست‌های بصیرتی با محوریت مکتب حاج قاسم، آزادسازی زندانیان جرائم غیرعمد و توزیع بسته‌های معیشتی را از دیگر برنامه‌های گرامیداشت سردار شهید سلیمانی اعلام کرد.

اجرای کشت قراردادی در کهگیلویه

کهگیلویه و بویراحمد

۲ هزار هکتار از اراضی کشت آبی گندم شهرستان کهگیلویه زیر پوشش کشاورزی قراردادی رفت.

حکمت‌الله نریمانی رئیس جهاد کشاورزی کهگیلویه با اشاره به اینکه حمایت از کشاورز، افزایش تولید، کاهش وابستگی، رسیدن به خودکفایی و تأمین معیشت کشاورز از مزایای کشت قراردادی در کشور است، افزود: با اجرای این طرح در این شهرستان تاکنون قریب به ۲ هزار هکتار از اراضی کشت آبی گندم زیر پوشش کشاورزی قراردادی رفته است. وی ادامه داد: در این طرح ۲۰ درصد هزینه بیمه محصولات کشاورزی، ۵۰ درصد هزینه کودهای پایه از جمله فسفاته و پتاسه و همچنین هزینه حمل گندم از مزرعه تا مرکز خرید به ازای هر کیلوگرم ۱۰۰ هزار تومان به کشاورز پرداخت می‌شود که بعد از برداشت بعضی از هزینه‌ها از بهای گندم کسر می‌شود. این مسئول با اشاره به اجرای طرح جهش تولید برای دومین سال در استان گفت: سال گذشته حدود ۷ هزار و ۲۰۰ هکتار جهش دیمزارها به همت ستاد اجرایی فرمان امام در شهرستان کهگیلویه اجرا شد و مقام اول را در استان کسب کردیم.

گذری بر استان‌ها

■ **ایلام:** سردار جمال شاکرمی، فرمانده سپاه امیرالمؤمنین(ع) استان ایلام از اجرای ۴۳ عنوان برنامه در دهه مقاومت در استان خبر داد. وی گفت: رزمایش کمک مؤمنانه، اعزام تیم‌های پزشکی به مناطق محروم، افتتاح پروژه‌های سازندگی، برگزاری نشست‌های بصیرتی، مسابقات فرهنگی، برنامه‌های ورزشی از قبیل پیاده‌روی خانوادگی و صعود تیم‌های کوهنوردی بسیجیان به ارتفاعات استان، آزادسازی زندانیان معسر و جرایم غیرعمد، برگزاری یادواره‌های شهدا و همایش فرزندان حاج‌قاسم با محوریت نوجوانان در طول دهه مقاومت اجرایی خواهد شد.

■ **سیستان و بلوچستان:** امیر مقدم، مدیرعامل منطقه آزاد چابهار از پهلوگیری نخستین کشتی اقیانوس‌پیما در بندر چابهار خبر داد و گفت: اولین کشتی اقیانوس‌پیما از مبدأ چین به صورت مستقیم وارد چابهار شد. وی با بیان اینکه ظرفیت این کشتی ۶ هزار و ۵۰۰ کانتینر است، افزود: با این اتفاق در هر کانتینر ۴۰۰ دلار صرفه‌جویی در هزینه‌های تخلیه و بارگیری صورت می‌گیرد و بار ۱۰ روز زودتر به دست صاحب کالا می‌رسد.

■ **چهارمحال و بختیاری:** مجید حیدری، مدیر کل زندان‌های چهارمحال و بختیاری گفت: در سالروز شهادت سردار دل‌ها ۶۳ زندانی به تعداد سال‌های عمر پربار شهید سلیمانی با همراهی محاکم قضایی، ستاد دیه و انجمن حمایت از زندانیان استان آزاد خواهند شد.

■ **کردستان:** اسماعیل زارعی کوشا، استاندار کردستان بر لزوم آماده‌سازی برای آغاز عملیات اجرایی شروع ساخت ۱۵ هزار واحد مسکونی طرح نهضت ملی مسکن در استان تأکید کرد. وی با بیان اینکه عملیات اجرایی ۵ هزار واحد مسکونی پیش‌تر در سطح استان شروع شده است، افزود: تا دهه مبارک فجر امسال باید ساخت ۱۵ هزار واحد مسکونی در استان را شروع کرده و بتوانیم اعلام کنیم ۲۰ هزار واحد مسکونی در دست احداث در مراحل گوناگون داریم.

■ **کرمان:** محفل انس با قرآن و شهدا به مناسبت سومین سالگرد شهادت سردار سپهبد حاج‌قاسم سلیمانی با حضور جامعه قرآنی کشور در بیت‌الزهرا(س) کرمان برگزار شد.

نیشگون

فریدون حسن

چهره هفته

بانوی ایرانی کوراش جهان

نامش فاطمه برمکی است. بانوی کوراش کار ایران و قهرمان وزن ۸۷+ کیلو کوراش جهان، حالا یک افتخار دیگر هم کسب کرده و عنوان برترین بانوی کوراش جهان در سال ۲۰۲۲ را هم به خود اختصاص داده است. یک بانوی ایرانی و افتخاری بزرگ برای سرزمین پهناور و با عظمت ایران. آن هم در روزهایی که معاندان و دشمنان قسم خورده این مردم و آب و خاک به اسم حمایت از آزادی و زن، فتنه‌گری می‌کنند. چشمانتان را باز کنید و افتخار آفرینی‌های بانوان ایران را ببینید و بعد بروید کمی فکر بانوان کشورهای خودتان باشید.

یحیی گل‌محمدی میگه: بیرانوند بازی رو برای ما در آورد

مامیگیم: جناب گل‌محمدی بازی با گل‌گهر رو بیرانوند در آورد درست اما این دلیل نمیشه که شما تیمت رو بی‌مهاجم بفرستی تو زمین به این امید که بیرانوند یا مثلاً گولسیانی مدافع برات بازی رو در بیارن، با همین دست فرمون بخوای برای جلو کار گره می‌خوره حالا از ما گفتن بود. البته یه امتیاز مثبت داری اونم بازی دادن به جوان‌هاست که امیدواریم ادامه پیدا کنه و محدود به این چند تا بازی نشه.

پاکو خمس میگه: نمیدونم داورهای ایران چطور قضاوت می‌کنن

مامیگیم: خب شما تازه تشریف آوردید هنوز آشنا نشدید. البته تعارف چرا ما که این همه ساله تو فوتبال کشور خودمون هستیم هم هنوز نمی‌دونیم داورهامون چطوری قضاوت می‌کنن حالا شما توقع داری سه هفته بعد از حضورت در تراکتور متوجه این مسئله مهم بشی؟ یه کم صبر داشته باشی خودت متوجه میشی که داورهای ایرانی چطور سوت می‌زنن اونوقت شاید مجبور شدی مثل بقیه مربیای تراکتور ترجیح بدی که نمونی!

سعید الهویی میگه: دو برابر پرسپولیس شانس گل داشتیم

مامیگیم: آقای مربی گل‌گهر حواست هست حریفتون بی‌مهاجم دو، هیچ بردتتون؟ اصلاً روت شده بعد از بازی بیای بگی ما چند برابر بیشتر از پرسپولیس موقعیت گل داشتیم؟ تازه تو زمین خودتون هم بودید، یه پنالتی هم خراب کردید، بعد از اینکه گل دوم رو خوردید یه چند تا حمله نصفه نیمه هم داشتید. به نظر ما بد نیست یه کم انصاف هم داشته باشید و قبول کنید فقط اومده بودید یه بازی انجام بدید و برید. خسته هم نباشید.

حسن رنگرز میگه: حضور روس‌ها در کشتی آسیا محتمل است

مامیگیم: بله درست می‌فرمایید اما جناب سرمربی تیم ملی کشتی فرنگی به این هم فکر کردید که انوقت ما باید چیکار کنیم؟ اینی که شما گفتید رو همه می‌دونن اما مهم اتفاقیه که بعدش می‌افته یعنی اینکه کشتی ایران چه برنامه‌ایی برای رویارویی با این حریف قدرتمند جدید آسیایی داره؟ ما تا الان آقای بی‌برو برگرد کشتی آسیا بودیم و هستیم اما اگر قرار باشه کشتی روسیه به آسیا اضافه بشه اونوقت دیگه کار سخت می‌شه حواستون هست که ان‌شاءالله!

مدیر هفته

شمسایی فقط مشورت بگیر

وحید شمسایی سرمربی تیم ملی فوتسال ایران برای موفقیت تیمش از هر ابزاری استفاده می‌کنه از جمله استفاده از دانش و تجربه مربیان درجه یک خارجی، شمسایی معتقده که: «یک مربی بزرگ فوتسال در سطح بین‌المللی به کار ایران می‌آید و باید از این فرصت استفاده کرد.» باید اذعان کنیم که حرف شمسایی کاملاً درسته اما جناب شمسایی باید حواست هم باشه که ما هر وقت در فوتسال به این خارجی‌ها زیاد میدون دادیم نتیجه‌ای جز شکست نصیب‌مون نشده بهتره در حد همون مشاور و کمک باقی بمونن.

از تصمیمات جنجالی داور در دربی کاتالونیا تا نارضایتی ژاوی

تقصیر خودمان بود!

شیوا نوروزی

کاتالان‌ها سال جدید میلادی را با تساوی ناامید کننده شروع کردند. آخرین دربی کاتالونیای سال ۲۰۲۲ با قضاوت جنجالی داور با تساوی ۱-۱ به پایان رسید تا بارسلونا حداقل بتواند صدرنشینی را از رقیب سنتی پس بگیرد. تقابل بارسا - اسپانیول همیشه حساسیت‌های خاص خود را داشته است. اینبار علاوه بر بحث برد و باخت، قضاوت داور هم بر حواشی افزود تا جایی که دو اخراجی روی دست دو تیم گذاشت و کارت‌های زرد زیادی نیز به بازیکنان نشان داد.

رئال به خاطر برد مقابل وایادولید از بارسلونا جلو افتاده بود و امید داشت تا حریف در کسب امتیاز ناکام بماند. منتها شاگردان ژاوی به هر دری زدند تا هر سه امتیاز دربی را بگیرند. ولی تنها یک امتیاز نصیب‌شان شد، امتیازی که صدر جدول را دوباره از چنگ رئال درآورد. توقف مقابل اسپانیول، بارسلونا را مثل رئال ۳۸ امتیازی کرد و این تفاضل گل است که به داد تیم ژاوی رسید. سرمربی امیدوار بود قبل از تحویل سال اختلاف دوامتیازی با مادریدی‌ها حفظ شود ولی اسپانیول امیدهایش را نقش برآب کرد.

گل دقایق ابتدایی آلونسو هواداران در نیوکمپ را به یک برد پرگل امیدوار کرد. شاگردان ژاوی فرصت‌های زیادی برای گلزنی داشتند اما هربار از شکستن طلسم دروازه اسپانیول ناکام ماندند. تا اینکه لاهوز در نیمه دوم یک پنالتی جنجالی به سود اسپانیول اعلام کرد و گل مساوی بازی به ثمر رسید. در ۲۰ دقیقه پایانی جنجال در نیوکمپ به اوج خود رسید؛ قضاوت بازی از دست داور در رفته بود و لاهوز عصبانی سعی می‌کرد با دادن کارت زرد و اخراج چند بازیکن اوضاع را تحت کنترل بگیرد. ولی این روش در فوتبال مدرن نتیجه عکس می‌دهد. او با دادن ۷ کارت زرد و ۲ کارت قرمز در کمتر از ۱۰ دقیقه رکورد زد. داور ابتدا آلبا از بارسلونا را اخراج کرد، سپس سوارز و کابررا از اسپانیول را با کارت قرمز جریمه کرد. منتها VAR باعث شد تا لاهوز کارت قرمز کابررا را پس بگیرد و این بازیکن به میدان برگشت! جدال ۱۰ نفره دو تیم ۱۰۰ دقیقه طول کشید و نتیجه‌اش چیزی جز تقسیم امتیازها نبود.

سرمربی بارسا در پایان مسابقه از همه چیز حرف زد؛ از واکنش‌های تند داور گرفته تا عملکرد ضعیف شاگردانش. ژاوی هرناندز با تأکید براینکه داور عمداً برای کنترل بازی به بازیکنان کارت می‌داد، گفت: «لاهوز کنترل بازی را از دست داد. بازی کاملاً از کنترل خارج شده بود. او داوری است که با آرامش تصمیم می‌گیرد ولی در این مسابقه کنترلش را از دست داده بود. ولی من تقصیر همه چیز را به گردن او نمی‌اندازم. جالب اینکه لاهوز آمد و من را بغل کرد. مسئله خاصی نبود. گفت خوشحال است من را می‌بیند و من هم گفتم از دیدنش خوشحالم. منتها لاهوز باید خودش درباره تصمیم‌هایش صحبت کند. آخر بازی به او گفتم کنترل بازی را از دست دادی و لاهوز گفت واقعاً فکر می‌کنی روی بازی کنترل نداشتم؟ اگر لاهوز در کنفرانس خبری بود حتماً این را از او می‌پرسیدم که چرا بازی از کنترلش خارج شد؟ یوردی آلبا به من گفت که هیچ چیزی به لاهوز نگفته ولی نمی‌دانیم چرا با دریافت کارت زرد دوم از زمین اخراج شد.»

سرمربی بارسلونا با اینکه از دست داور مسابقه شاکی بود ولی او آنقدر حرفه‌ای است که امتیاز از دست دادن درخانه را گردن لاهوز نیاندازد: «این نتیجه تقصیر خودمان است. می‌توانیم درباره داور صحبت کنیم ولی اشتباهات اصلی را خودمان مرتکب شدیم. وقتی شما به حریف‌تان تا این حد اجازه می‌دهید خودنمایی کند و در زمان حمله مؤثر نیستید این اتفاق‌ها ممکن است رخ بدهد. در حالی که تیم باید این بازی‌ها را با پیروزی تمام کند. برای ما مهم بود که سال میلادی را با نتیجه مثبت تمام کنیم. درست است که در کنار رئال‌مادرید همچنان صدرنشین لیگ هستیم ولی دو امتیاز از دست دادیم که تقصیر خودمان بود. تا دقیقه ۳۰ فرصت‌هایی برای گلزنی خلق کردیم ولی بعد هم سرعت‌مان کاهش پیدا کرد و هم جنگندگی‌مان. حالا که بازی تمام شده و به جریان مسابقه فکر می‌کنم به نظرم پیروزی حق ما بود. اسپانیول خوب دفاع کرد ولی عملاً هیچ فرصتی ایجاد نکرد. ما شانس‌های عالی داشتیم که نتیجه را ۲- صفر کنیم که از دست دادیم. ما همه از دست خودمان عصبانی هستیم و این سال را با احساس عصبانیت به پایان می‌رسانیم چون این نتیجه به نظرمان غیرمنصفانه است. ولی فوتبال همین است.»

مدافع کاتالان‌ها اخراجش را نتیجه یک تصمیم اشتباه خواند. یوردی آلبا در پایان بازی اظهار داشت: «واقعاً دلیل اخراج خودم را نمی‌دانم. به سمت داور رفتم و به او گفتم که بازیکن حریف خطای شدیدی روی کریستینسن انجام داد. فقط همین کار را انجام دادم. داور فکر کرد که من کارت زرد ندارم و این نخستین کارت من است اما او در واقع کارت دوم را به من داد و اخراجم کرد. این صحنه اصلاً کارت زرد نداشت و مستحق اخراج نبودم. می‌دانم که گاهی اوقات زیاد اعتراض می‌کنم و باید این رفتار خود را درست کنم اما این بار اصلاً من مستحق کارت زرد نبودم.»

چهره‌ها

حامد قهرمانی

۲۰۲۲ را هیچ وقت فراموش نمی‌کنم

بدون تشویق هواداران به اینجا نمی‌رسیدم

سال‌ها انتظار کشید تا بتواند به بالاترین افتخار ممکن در فوتبال جهان دست پیدا کند. سال‌ها طول کشید تا خود را به هموطنان آرژانتینی خود ثابت کند که برای موفقیت تیم ملی کشورش از هیچ تلاشی دریغ نمی‌کند. اما هر بار نمی‌شد. کلکسیون افتخارات شخصی مسی با بارسا هر روز پربارتر می‌شد اما در رده ملی خبری از موفقیت نبود. دو فینال کوپا آمه‌ریکا و یک فینال جام جهانی را از دست داده بود تا نگاه غضب آلود هواداران آلبی‌سلسته را به خوبی احساس کند و کم‌کم خودش هم به این باور برسد که رسیدن به مارادونا محال است. اما وقتی در سال ۲۰۲۱ کوپا را در برزیل از چنگ قناری‌ها در آورد آن‌وقت بود که بارقه‌های امید دوباره جان گرفتند و مسی آماده جام‌جهانی ۲۰۲۲ شد. جامی که با تصاحب آن سال ۲۰۲۲ برایش فراموش نشدنی شد. مسی حالا آقای فوتبال آرژانتین است و از سایه سنگین مارادونا بیرون آمده، سال قبل سالی فراموش نشدنی برای او بود و بیهوده نیست که حالا و در اولین روزهای سال جدید میلادی اینگونه پیام می‌دهد:

«سال ۲۰۲۲ به پایان رسید و من هیچ وقت این سال را فراموش نمی‌کنم. رویای من که سال‌ها به دنبال آن بودم برآورده شد. بدون شک اگر خانواده و بعضی از دوستان و هم تیمی‌هایم نبودند من نمی‌توانستم به این رویای خود دست پیدا کنم. آنها هر بار که من سقوط کردم در کنارم بودند و اجازه ندادند که ناامید شوم. من خاطرات استثنایی با همه کسانی دارم که از من حمایت می‌کنند و من را دنبال می‌کنند. می‌خواهم این مسیر زیبا همچنان ادامه داشته باشد و بازهم لحظات زیبایی را در کنار هم تجربه کنیم. بدون تشویق شما هواداران آرژانتین، بارسلونا و پاری سن‌ژرمن و بسیاری دیگر از شهرها و کشورها غیر ممکن بود که به این جایگاه برسم. امیدوارم که سال ۲۰۲۳ هم سال خوبی برای همه باشد و برای همه آرزوی سلامتی و خوشبختی و انرژی را دارم. همه شما را در آغوش می‌کشم.»

ادامه سکوت مرگبار فوتبال اروپا

اینجا با نژادپرستی مقابله نمی‌کنند

«لالیگا برنامه‌ای برای مقابله با نژادپرستی ندارد.» این را وینیسیوس جونیور مهاجم برزیلی رئال مادرید بعد از اتفاقات دیدار این تیم با وایادولید بیان می‌کند. اتفاقاتی که بازهم ثابت کرد نژادپرستی در فوتبال اروپا آن هم در بالاترین سطح آن بیداد می‌کند.

در این بازی هواداران وایادولید رفتار زشت و زننده‌ای با وینیسیوس مهاجم برزیلی رئال مادرید داشتند و از الفاظ نژادی پرستانه‌ای در خطاب به او استفاده کردند که این باعث ناراحتی این بازیکن برزیلی شده است. ماجرا از زمان تعویض مهاجم رئال شروع شد. هنگامی که او از زمین بیرون می‌آمد هواداران وایادولید ابتدا شروع به پرتاب اشیاء به سمتش کردند و بعد هم الفاظ زشت و زننده‌ای را بکار بردند. فیلم‌های تکان دهنده‌ای از توهین کلامی هواداران وایادولید به وینیسیوس در فضای مجازی منتشر شد که باعث تاسف است.

وینیسیوس در واکنش به رفتار نژادپرستانه هواداران وایادولید نوشت: «نژادپرستان به ورزشگاه می‌روند و بازی بزرگ‌ترین باشگاه در جهان را از نزدیک می‌بینند این درحالی است که کمیته برگزاری رقابت‌های لالیگا هیچ کاری انجام نمی‌دهد و در برابر چنین رفتارهای سکوت کرده است. من با سر بالا به جشن گرفتن پیروزی‌های خودم و مادرید ادامه خواهم داد. در نهایت این سرنوشت من است.»

فوتبال اروپا پیش از این هم بارها شاهد چنین اتفاقاتی بوده است و حالا این سؤال در ذهن علاقمندان به فوتبال شکل گرفته است که چه زمانی قرار است سکوت مسئولان فوتبال اروپا در لیگ‌های مختلف بابت این قبیل حرکات روز افزون شکسته شود و اصولاً آیا برنامه‌ای برای مقابله با نژادپرستی دارند یا نه؟ این سؤالی است که این روزها ستارگانی چون وینیسیوس از خود می‌پرسند و انتظار دارند که مسئولان یوفا و لیگ‌های اروپایی پاسخ روشنی به آن بدهند.

به طور حتم وینیسیوس آخرین بازیکنی نیست که اینگونه مورد اهانت هواداران فوتبال در اروپا قرار می‌گیرد و تا زمانی که این عادت زشت با برخورد مناسب روبه‌رو نشود هم او و هم بقیه ستارگان رنگین پوست فوتبال اروپا باید چنین فضایی را تحمل کنند و فقط اعتراض داشته باشند.

سیتی بازهم امتیاز از دست داد

توپچی‌ها مقتدرانه به پیشواز سال جدید رفتند

دنیا حیدری

آرسنال سال ۲۰۲۲ را مقتدرانه پشت سر گذاشت و با یک برد دیگر به پیشواز سال جدید رفت. هفته هجدم رقابت‌های لیگ برتر انگلیس درحالی شنبه شب با برگزاری شش دیدار پیگیری شد که توپچی‌ها یک برد دیگر به کارنامه خود اضافه کردند اما سیتیزن‌ها با توقف مقابل اورتون فاصله خود را با صدر بیشتر و با رقبا کمتر کردند.

سالی که مقتدرانه به پایان رسید

چهاردهمین برد این فصل آرسنال در شب سال نو و مقابل برایتون رقم خورد. آنهم با نتیجه پر گل ۴ بر ۲ که جایگاه توپچی‌ها را در صدر جدول مستحکم‌تر کرد. جایگاهی که ساکا، مهاجم جوان آرسنال که دقیقه دو بازی و قبل از آنکه برایتون به خود بیاید اولین گل تیمش را وارد دروازه کرد آن را شگفت انگیز می‌خواند و تأکید می‌کند که چنین شرایطی را در ابتدای فصل باور نمی‌کردند. آرتتا، سرمربی جوان آرسنال اما با وجود رضایتی که از نتیجه و عملکرد شاگردانش دارد تأکید می‌کند که مصاف با برایتون نشان داد در برخی نقاط به ویژه دفاع، نیاز به بهبود احساس می‌شود: «یک برد بزرگ مقابل یک تیم واقعاً بزرگ کسب کردیم. ما بی‌رحم و با تسلط کار کردیم و در لحظاتی هم تحت تأثیر حریف قرار داشتیم چرا که برایتون واقعاً تیم خوبی بود. هر بار که وارد منطقه یک سوم می‌شدیم، یک تهدید واقعی بودیم و استحقاق پیروزی را داشتیم. با این وجود اما باید دوباره بازی با برایتون را مرور کرده و ببینیم چه نقاط ضعف و قوتی داشتیم و چه کارهایی باید برای پیشرفت تیم انجام دهیم. ما در برخی نقاط به خصوص در بخش دفاعی نیاز به بهبود داریم.»

برتری مقابل برایتون فاصله صدرنشین را با تیم دوم جدول (منچسترسیتی) به هفت امتیاز افزایش داد. با این وجود مارتین اودگارد، کاپیتان توپچی‌ها که علاوه بر زدن گل دوم آرسنال، با یک پاس دیدنی از زمین خودی، زمینه ساز گل چهارم تیمش شد، کمترین اهمیتی به این مسئله نمی‌دهد: «راستش را بخواهید ما روی تیم خودمان تمرکز کردیم و به تیم‌های دیگر اهمیت نمی‌دهیم. البته شاید لازم باشد که کمی بهتر بازی را کنترل کنیم. چراکه چند بار در طول بازی به آنها اجازه دادیم وارد محوطه جریمه شوند. البته آنها هم تیم خوبی بودند و بازی خوبی انجام دادند اما در نهایت با سه امتیاز به آرسنال رسید و این مهم‌ترین مسئله است.»

توقف یاران پپ برابر اورتون

منچسترسیتی اما برخلاف رقیب صدرنشین خود سال را با توقف مقابل اورتون به پایان برد کارش برای به زیر کشیدن یاران آرتتا سخت‌تر از قبل شود. سیتیزن‌ها نیمه نخست را با گلزنی هالند به پایان برده و به عنوان تیم برنده راهی رختکن شدند اما اورتون در نیمه دوم موفق به جبران گل خورده شد. برخلاف شاگردان پپ که هر چه زدند به در بسته خورد تا در نهایت این مصاف خانگی را با کسب حداقل امتیاز به پایان ببرند! منچسترسیتی قبل از جام جهانی قطر در آخرین بازی خانگی خود مقابل برنتفورد ۲- ۱ شکست خورده و حالا در شروع دوباره لیگ‌های فوتبال در اولین بازی خانگی خود مقابل اورتون متوقف شده و به تساوی رضایت داد. نتیجه‌ای که پپ دلیل آن را تدافعی بازی کردن حریف می‌خواند: «ما در دو بازی اخیر در خانه خودمان پنج امتیاز از دست دادیم. قبول کردن چنین وضعیتی واقعاً سخت است. ولی وقتی حریف ۹ نفره دفاع می‌کند کار برای کسب نتیجه سخت می‌شود. ما در طول مسابقه تنها یک بار به آنها اجازه دادیم تا فرصت گلزنی ایجاد کنند و عجب گلی هم زدند! باید به آنها تبریک بگوییم اما دفاع چند لایه اورتون اجازه نداد تلاش بچه‌های ما به نتیجه برسد. ما خیلی خوب بازی کردیم. البته شکی نیست که انتظار این نتیجه را نداشتیم ولی فوتبال همین است. این اولین بار نیست که چنین اتفاقی می‌افتد.»

فوتبال اروپا

دنیا حیدری

از برترین بازیکن سال پرتغال
تا چهارمین گلزن برتر اروپا

افتخارآفرینی تمام نشدنی طارمی

مهدی طارمی افتخاری دیگر برای فوتبال ایران رقم زد. ملی‌پوش ایرانی پورتو به واسطه درخشش‌های خود در لیگ پرتغال برای نخستین‌بار به عنوان یک فوتبالیست ایرانی توانست در بین برترین گلزنان فوتبال اروپا قرار گیرد. موفقیتی که تا پیش از این نصیب هیچ یک از ستاره‌های فوتبال ایران نشده بود. پایان سال میلادی فرصت خوبی بود برای اعلام رده‌بندی برترین گلزنان شاغل در اروپا توسط یوفا. رده‌بندی که افتخارآفرینی دیگری از مهدی طارمی، ستاره ایرانی پورتو را در قاره سبز به نمایش گذاشت.

مهاجم ملی‌پوش ایران که با ۱۸ گل و ۹ پاس گل در ۲۳ بازی توسط «اُژوگو» روزنامه معتبر پرتغال به عنوان بهترین بازیکن لیگ این کشور در سال ۲۰۲۳ انتخاب شده بود بعد از کسب این موفقیت توسط اتحادیه فوتبال اروپا نیز بالاتر از ستاره‌هایی چون لیونل مسی، هری کین، کریم بنزما و نیمار در رده چهارم برترین گلزنان لیگ‌های اروپایی در سال ۲۰۲۳ ایستاد. طارمی در حالی با ۳۷ گل زده در ۵۱ بازی (در مجموع بازی‌های باشگاهی و ملی)، چهارمین گلزن برتر سال ۲۰۲۲ اروپا لقب گرفته که صدر این جدول را امباپه فرانسوی با ۵۶ گل در اختیار دارد و ارلینگ هالند و روبرت لواندوفسکی نیز به ترتیب با ۴۶ و ۴۲ گل زده، رده‌های دوم و سوم رده‌بندی برترین گلزنان سال اروپا را در اختیار دارند.

این نخستین بار است که یک بازیکن ایرانی موفق به کسب چنین عنوانی می‌شود. موفقیتی که به واسطه درخشش‌های طارمی در این فصل از رقابت‌های لیگ پرتغال و در ترکیب پورتو رقم خورد. مهاجم ملی‌پوش پورتو کسب عنوان بهترین بازیکن لیگ پرتغال توسط نشریه «اُژوگو» که هر سال با آرای خوانندگان خود اقدام به معرفی بهترین بازیکن سال لیگ برتر پرتغال و تیم منتخب این لیگ می‌کند، کسب بیشترین رأی توسط خوانندگان این نشریه برای حضور در تیم منتخب لیگ برتر پرتغال در سال ۲۰۲۲ و همچنین انتخابش به عنوان چهارمین گلزن برتر اروپا توسط یوفا را نتیجه اعتماد سرمربی پورتو خواند: «من تا آخر عمر قدردان سرجیو کونسیسائو (سرمربی پورتو) خواهم بود. می‌خواهم سطح فعلی‌ام را حفظ کنم و فکر می‌کنم می‌توانیم کاری در لیگ قهرمانان اروپا انجام دهیم.»

جلب اعتماد سرجیو کنسیسائو برای حضور ثابت در ترکیب پورتو کار ساده‌ای نبود، اما آقای گل لیگ پرتغال با صبوری و درخشش در فرصت‌هایی که به او داده شد، نه فقط توانست به یکی از اصلی‌ترین مهره‌های پورتو تبدیل شود که افتخارات قابل توجهی نیز برای خود، پورتو و همچنین فوتبال ایران کسب کرد. موفقیت‌هایی چون آقای گلی در لیگ پرتغال، حضور در تیم منتخب لیگ قهرمانان و حالا هم انتخاب به عنوان بهترین بازیکن سال فوتبال پرتغال و چهارمین گلزن برتر اروپا که بی‌شک نتیجه تلاش مهاجم ایرانی و ملی‌پوش پورتو است.

حاشیه

دنیا حیدری

به یاد سال‌های دهه ۶۰

گل کوچیک به محلات بازمی‌گردد

روزگای نه‌چندان دور اهم اوقات فراغت جوانان در کوچه وپس کوچه‌ها سپری می‌شد، با دو تکه آجر که چهارچوب دروازه را تعیین می‌کرد و توپی دولایه که گاهی نیز چهل‌تکه بود. گل کوچیک یکی از مهم‌ترین تفریحات جوانان دهه‌های ۴۰، ۵۰، ۶۰ و حتی ۷۰ بود که تنها به پر کردن اوقات فراغت آنها ختم نمی‌شد و در بسیاری از مواقع بهانه‌ای بود برای راه انداختن مسابقات در محلات مختلف و تزریق هیجانی بی‌پایان به کوچه‌وپس کوچه‌های شهر که در این میان فرصتی نیز برای مربیان بود تا با تماشای این رقابت‌های جذاب و دیدنی که به صورت خودجوش و بی‌هیچ حمایتی از سوی مقامات و مسئولان برگزار می‌شد به صید ستاره‌های فوتبال بپردازند. ستاره‌های مطرح دهه‌های ۴۰ تا ۷۰ که عمدتاً در همین مسابقات گل کوچیک یا زمین‌های خاکی چشم مربیان را به خود خیره کردند. حالا بعد از گذشت سال‌ها، آن‌هم در روزهایی که افت فنی فوتبال دوستداران این رشته را دل‌زده کرده با سیاستگذاری معاون فرهنگی و توسعه ورزش همگانی وزارت ورزش و جوانان و اجرای فدراسیون ورزش‌های همگانی قرار است نخستین دوره مسابقات مینی‌فوتبال محلات سراسر کشور از بهمن‌ماه سال جاری آغاز شود. تصمیمی که می‌تواند هیجان را به کوچه‌وپس کوچه‌های شهرهای مختلف بازگرداند و نشاطی غیرقابل وصف را بین دوستداران این رشته ایجاد کند. فرصتی که می‌تواند به شکوفایی استعدادهای آینده فوتبال نیز بینجامد.

بنا بر گفته‌های روابط عمومی فدراسیون ورزش‌های همگانی، این مسابقات قرار است با هدف نهادینه کردن فرهنگ ورزش همگانی در محلات، ایجاد فرصت مشارکت حداکثری برای شهروندان در رویداد مینی‌فوتبال، ارتقای سطح سلامت، نشاط و اتحاد در جامعه و تشویق و ترغیب شهروندان به شرکت در فعالیت‌های ورزشی و غنی‌سازی اوقات فراغت آنان برگزار شود. رقابت‌هایی که هزینه‌ای برای شهروندان به دنبال ندارد، اما در عین حال می‌تواند نشاط و هیجان را به جامعه تزریق و جوانان را برای روی آوردن به ورزش ترغیب کند.

قرار است رقابت‌های گل کوچیک با عنوان مسابقات مینی‌فوتبال محلات سراسر کشور در دو بخش آقایان و بانوان و از رده سنی ۱۵ سال به بالا با مشارکت حداکثری در ۴۴۸ شهرستان و هزار و ۵۵۲ شهرستان در چهار مرحله شهرستانی، استانی، منطقه‌ای و کشوری به مدت هفت ماه برگزار شود. با توجه به برگزاری این مسابقات در زمین‌های چمن مصنوعی روباز، استان‌های کشور به دو بخش سردسیر و گرمسیر تقسیم شده‌اند و رقابت‌های هر استان در زمان‌های متناسب با شرایط آب و هوایی آن استان برگزار می‌شود. پس از برگزاری مسابقات در مراحل شهرستان، استان و منطقه‌ای، رقابت‌های قهرمانی کشور ۱۰ تا ۱۶ مردادماه ۱۴۰۲ به صورت متمرکز برگزار خواهد شد.

ارزهایی که پرسپولیس و استقلال خرج خارجی‌های طلبکار می‌کنند

سرخابی‌های همیشه بدهکار

گزارش یک
شیوا نوروزی

طلبکاران داخلی و خارجی امان پرسپولیس و استقلال را بریده‌اند. این دو تیم پرطرفدار با اینکه دولتی هستند، اما ادعای خصوصی بودن دارند و با همین ادعاهای خلاف واقع ریخت‌وپاش می‌کنند و در نهایت هم برای پرداخت بدهی‌های هنگفت خود دست به دامن وزارتخانه و نهادهای مختلف می‌شوند!

کیفیت فوتبال ایران و سطح لیگ برتر برای همه مشخص است و معلوم نیست چرا و با چه توجیهی تیم‌های دولتی و صنعتی میلیاردی خرج می‌کنند. اتفاقاً به‌رغم بدهی‌های سنگین مالی و عواقب آنها برای اعتبار ورزش ایران، مسئولان هیچ مخالفتی با ارقام نجومی ندارند و کسی جلوی عقد قراردادهای سنگین ارزی و ریالی را نمی‌گیرد.

■■■

سرخابی‌ها همیشه بدهکارند، این واقعیت تلخ را همه می‌دانند و پرونده‌های شکایت از این دو تیم بارها در فیفا و دادگاه عالی ورزش (CAS) سر زبان‌ها افتاده است. در روزهایی که نوسانات ارزی اقتصاد کشور را تحت تأثیر قرار داده، شاکیان خارجی و داخلی این دو تیم برای رسیدن به طلب‌هایشان تلاش بیشتری می‌کنند. در این بین شرایط پرسپولیس بهتر از تیم رقیب است، چراکه قرمزها فعلاً تنها با پرونده بوژیدار رادوشوویچ دست‌وپنجه نرم می‌کنند و اگر قسط‌های او را سر موعد بپردازند خطر از بیخ گوششان می‌گذرد.

دروازه‌بان کروات بهمن‌ماه سال گذشته قراردادش را با پرسپولیس فسخ کرد و از همان زمان برای گرفتن مطالباتش دست به دامن فیفا شد. درخواست او دریافت ۹۵۰ هزار یورو بود، اما در رأی نهایی فیفا باشگاه به پرداخت ۸۵۰هزار یورو محکوم شد. با توافقات صورت گرفته، پرسپولیس باید طی چهار قسط تا تیرماه تمام مطالبات رادوشوویچ را بپردازد. گفته می‌شود ۲۵دی‌ماه سررسید قسط اول است و در صورت عدم پرداخت، ۲۰۰ هزار دلار دیگر به عنوان جریمه به بدهی‌های پرسپولیس اضافه خواهد شد. ضمن اینکه احتمالاً پنجره نقل و انتقالات زمستانی قرمزها نیز بسته شود. البته لوکادیا، بازیکن هلندی که به تازگی قراردادش را فسخ کرده هنوز برای گرفتن مطالباتش اقدام نکرده است.

■■■

پرسپولیس علاوه بر رادوشوویچ، یک طلبکار ایرانی پیگیر هم دارد. محمد رویانیان، مدیرعامل سابق این باشگاه مدعی است در زمان مدیریتش خانه‌اش را فروخته و خرج تیم کرده است. رویانیان، ۲ میلیارد از قرمزها طلب دارد و گویا علیه باشگاه حکم قضایی نیز گرفته است. او در گفت‌وگو با تسنیم به افزایش قیمت خرید و اجاره مسکن اشاره کرده است: «حکم قضایی دارم، ولی یک سال است اقدامی نکرده‌ام. البته با جرائمش بیشتر از این مقدار است و طلب من حدود ۴ میلیارد می‌شود. تا الان اقدامی نکرده‌ام، ولی با مسئولان باشگاه صحبت کردم و گفتم فکری کنند. وقتی مدیری خانه و زندگی‌اش را می‌فروشد و خرج باشگاه می‌کند باید حقش پرداخت شود. ما هم آن زمان سرمایه زندگی‌مان را فروختیم. یک وام برای باشگاه گرفتم و از ما سند می‌خواستند. به خاطر اینکه عجله داشتیم، مجبور شدم سند خانه‌ام را بگذارم. الان هم شش، هفت سال است خانه‌ام را از دست داده‌ام و مستأجرم. با توجه به افزایش قیمت اجاره‌ها الان بیشتر حقوقم برای اجاره‌بها می‌رود و در شرایط سختی زندگی می‌کنم. با این طلبم یک خانه ۵۰ متری در پایین‌شهر بیشتر نمی‌دهند. من خانه ۱۷۰ متری‌ام در نقطه خوب تهران را برای باشگاه گذاشتم. بعد از یک عمر کار و تلاش و فروش هرچه در خانه داشتیم و یک زمین پدری در مازندران، آن خانه را خریده بودیم که آن‌هم برای باشگاه پرسپولیس رفت! من با طلب الانم هر نقطه‌ای خانه بخرم بیشتر از ۶۰، ۷۰ متر نمی‌شود.»

■■■

وضعیت استقلال کاملاً بحرانی است و طلبکاران خارجی از چپ و راست باشگاه را تحت فشار قرار داده‌اند. فتح‌الله‌زاده نه‌تنها تاکنون نتوانسته بودجه لازم برای پرداخت بدهی‌ها را تأمین کند، بلکه در محقق کردن وعده‌هایش به بازیکنان داخلی نیز ناکام بوده است. پنجره نقل و انتقالات آبی‌ها خیلی وقت است بسته شده و با ادامه این روند نه‌تنها نباید منتظر باز شدن پنجره باشند، بلکه خطر جریمه نقدی، کسر امتیاز یا سقوط به دسته پایین‌تر نیز تیم را تهدید می‌کند.

هروه میلیچ و گابریل پین هنوز به طلب‌شان نرسیده‌اند و در واقع شکایت همین دو نفر باعث بسته شدن پنجره نقل و انتقالات استقلال شده است. مسئولان پیشین باشگاه ابتدا مدعی شدند طلب ۲۰۰ هزار دلاری میلیچ تسویه شد، اما بعد که وکیل خارجی ثابت کرد فیش‌های ارسالی جعلی بوده، آنها تقصیر را به گردن صرافی خارجی انداختند. پین دستیار سابق فرهاد مجیدی نیز خواهان دریافت پاداش ۵۰ هزار دلاری قهرمانی تیم است و هیچ‌جوره هم کوتاه نمی‌آید. پادووانی هم طبق رأی دادگاه منتظر دریافت ۱۰۰ هزار دلار است. از طرفی رافائل سیلوا، مدافع برزیلی تیم نیز ۱۱۴ هزار دلار طلب دارد و شش ماه اجاره‌خانه‌اش نیز پرداخت نشده است!

همه اینها به کنار، باید هرچه سریع‌تر پرونده استراماچونی بسته شود. سرمربی سابق ایتالیایی آبان ۹۹ ایران را ترک کرد و حالا با احتساب جریمه دیرکرد، یک میلیون و ۶۰۰ هزار یورو از استقلال می‌خواهد. استرا برخلاف رادوشوویچ حاضر نشد طلبش را قسطی دریافت کند و مهلت قانونی CAS نیز به پایان رسیده است. با این تفاسیر باید منتظر تصمیمات انضباطی جدید علیه استقلال باشیم. این در حالی است که روز دربی کریمی، عضو هیئت مدیره باشگاه مدعی شد سند باشگاه برای گرفتن ۱۰۰ میلیارد سپرده بانکی جهت پرداخت طلب استرا گرو گذاشته شده، ولی هنوز پولی به دست مربی ایتالیایی نرسیده است.

■■■

دور تسلسل سرخابی‌ها برای به خدمت گرفتن بازیکنان و مربیان خارجی و پس از آن ناتوانی در پرداخت دستمزد ارزی آنها سال‌هاست که ادامه دارد. مدیران باشگاه‌ها و همچنین وزارت ورزش به عنوان متولی اصلی آنها می‌دانند بودجه این همه بریز و بپاش را ندارند، ولی هر سال میلیاردها تومان پول بیت‌المال صرف پرداخت بدهی‌های خارجی می‌شود.

اعزام حداقلی، مدال آوری حداکثری!

خبر

علیرضا سهرابیان بر اعزام کیفی قایقرانان به بازی‌های آسیایی تأکید کرد. رئیس فدراسیون قایقرانی در خصوص احتمال مدال‌آوری ملی‌پوشان این رشته در هانگژو به ایسنا گفت: «به ورزشکاران و مربیان خود برای کسب مدال در بازی‌های آسیایی اعتماد دارم. رشته‌های روئینگ، کانو و کایاک، اسلالوم و دراگون بوت کاندیدای اعزام هستند؛ روئینگ، کانو و کایاک مدال خواهند گرفت. با توجه به برنامه‌ریزی صورت گرفته مانند قهرمانی جهان و آسیا سعی می‌کنیم کیفی شرکت کنیم و حداقل نفرات اعزام شوند و با حداکثر مدال برگردند. اگر مطمئن شویم کسی مدال نمی‌گیرد قبل از اینکه کمیته ملی المپیک او را حذف کند خودمان این کار را انجام می‌دهیم، چون می‌خواهیم در این دوره به صددرصد کسب مدال توسط ورزشکارانمان نزدیک باشیم. به خاطر مشکلات مالی سال بسیار سختی در پیش داریم و امیدوارم ارگان‌های غیرورزشی به ما کمک کنند تا موفق‌تر در بازی‌ها حضور یابیم.»

تلاش سابریست‌ها برای کسب سهمیه المپیک

چهره

علی پاکدامن وجود هرگونه اختلاف‌نظر و حاشیه در تیم‌ملی شمشیربازی را تکذیب کرد. تیم‌ملی سابر ایران عملکرد خوبی در سال‌های گذشته داشته است. با این حال سابریست‌های ملی‌پوش در مسابقات اخیر نتوانستند درخشش گذشته را تکرار کنند. درحالی که قرار است از امروز اردوی این تیم جهت اعزام به جام‌جهانی تونس آغاز شود، کاپیتان تیم‌ملی سابر در گفت‌وگو با میزان شرایط این تیم را تشریح کرد: «در ورزش حرفه‌ای و رقابت در سطح نخست جهان فراز و فرود برای یک ورزشکار کاملاً طبیعی است، چراکه در طول یک‌سال اهداف براساس اولویت‌ها طبقه‌بندی می‌شوند. البته باید تأکید کنم که در مسابقات اخیر در فرانسه با سرماخوردگی دست و پنجه نرم می‌کردم و خودم هم قبول دارم که به دلیل بیماری نمایش خوبی نداشتم. هدف‌گذاری اصلی تیم سابر برای مسابقات قهرمانی آسیا، قهرمانی جهان، رقابت‌های انتخابی المپیک و بازی‌های آسیایی است. طبق برنامه‌ای که داریم با آغاز این مسابقات مهم از اردیبهشت‌ماه در اوج آمادگی قرار خواهیم گرفت. مسابقات انتخابی المپیک پاریس در ۱۰ دور و در کشورهای مختلف برگزار می‌شود و امیدواریم بتوانیم صعودمان در بخش تیمی را دوباره تکرار کنیم. هیچ اختلافی بین سابریست‌ها با کادرفنی نبوده و سوءتفاهماتی پیش آمده بود که حل و فصل شد.»

درخواست رنگرز از دولت

نگاه ویژه‌ای به کشتی داشته باشید

بازتاب
شمیم رضوان

منتفی شدن حضور تیم ملی کشتی فرنگی در رقابت‌های هنری دگلان فرانسه به دلیل عدم تأمین منابع مالی، کار حسن رنگرز را دشوار کرد، اما سرمربی تیم ملی در تدارک گروهی دیگر از شاگردانش برای حضور در تورنمنت زاگرب است.

قرار بود سجاد عباس‌پور در ۶۰ کیلوگرم، شاهین بوداغی در ۷۲ کیلوگرم، علیرضا ارقش در ۷۷ کیلوگرم، سعید کریمی‌زاده در ۸۷ کیلوگرم، وحید دادخواه در ۹۷ کیلوگرم و مرتضی الغوثی در ۱۳۰ کیلوگرم را از ۳۰ دی تا دوم بهمن در شهر نیس برابر حریفان روی تشک بروند، اما به گفته سرمربی تیم کشتی فرنگی ایران مشکلات مالی مانع از اعزام دوبنده‌پوشان به فرانسه شد: «متأسفانه به دلیل شرایط اقتصادی و عدم تأمین منابع مالی امکان اعزام این شش فرنگی‌کار به تورنمنت فرانسه مهیا نشد و حضور در مسابقات هنری دگلان را از دست دادیم.» رنگرز اما تأکید دارد با توجه به سختی کار کشتی‌گیران در فاصله ۲۰ ماه تا المپیک، دولت باید برای حل مشکلات مالی این رشته عنایتی ویژه به آن داشته باشد: «خوب می‌دانیم مشکلات مالی اصلی‌ترین دلیل برخی اعزام‌هاست. با این وجود از برخی رقابت‌ها و تورنمنت‌ها نمی‌توان به سادگی گذشت. کشتی ایران تا المپیک پاریس کار سختی پیش‌رو دارد. مسابقات بعدی جهانی اولین مرحله از گزینشی المپیک است و بسیار حائز اهمیت، به همین دلیل انتظار داریم دولت عنایت ویژه‌ای به کشتی داشته باشد تا حداقل برنامه‌های ضروری کادرفنی که تدارک آن در مسیر المپیک ضروری است، به علت کمبود منابع اعتباری همچون تورنمنت فرانسه لغو و منتفی نشود.»

کادر فنی کشتی فرنگی در نظر داشت برای محک دوبنده‌پوشان، آنها را به صورت جداگانه به تورنمنت‌های مختلف اعزام کند، اما لغو تورنمنت فرانسه حالا کار را برای رنگرز و دستیارانش سخت کرده است: «تغییری در ترکیب نفراتی که به تورنمنت زاگرب اعزام خواهند شد ایجاد نمی‌شود. مجبوریم شش کشتی‌گیری را که حضورشان در تورنمنت فرانسه لغو شد، اسفندماه در تورنمنت دیگری محک بزنیم، اما به شرط آنکه اعتبار لازم در این زمینه تأمین شود.»

قاب

قهرمانی ایران صحنه برتر سال ۲۰۲۲

قهرمانی تیم ملی والیبال نشسته ایران در جمع برترین لحظات سال ۲۰۲۲ قرار گرفت. «شورای پارالمپیک آسیا» در پایان سال ۲۰۲۲ میلادی برترین لحظات این سال را در قالب یک ویدئو منتشر کرد. در این ویدئو، سه رویداد مرتبط با ایران نیز دیده می‌شود؛ قهرمانی تیم ملی والیبال نشسته ایران در رقابت‌های جهانی، سفر ماجد راشد رئیس شورای پارالمپیک آسیا به تهران و همچنین برگزاری روز ملی پارالمپیک در ایران، سه رویدادی بودند که مورد توجه ای‌اف‌سی قرار گرفته و به تصویر کشیده شده‌اند.

یادداشت

فریدون حسن

عزاداران یلدا مستان کریسمس!

همین چند هفته قبل بود که خبر رسید دروازه‌بان یکی از تیم‌های لیگ برتری را در پارتی مختلط شبانه با حالتی غیرمعمول دستگیر کرده‌اند. دروازه‌بانی که اتفاقاً نوار مشکی به ساعد می‌بست و خود را غصه‌دار مردم معرفی می‌کرد.

دیروز هم خبر رسید تعدادی از بازیکنان قدیمی و فعلی یک تیم لیگ برتری را در پارتی مختلط شبانه در دماوند با حالت غیرعادی دستگیر کرده‌اند، درست همان بازیکنانی که مدعی هستند مردم دل و دماغ فوتبال دیدن ندارند و مثلاً در حمایت از مردم کوچه و بازار ژست غم و اندوه به خود می‌گیرند، اما تمام اینها فقط و فقط جلوی دوربین‌های تلویزیون اتفاق می‌افتد و آقایان وقتی شب شد، به خلوت‌های شلوغ خودشان می‌روند و آن کار دیگر می‌کنند!

همه چیزشان نمایش است، جلوی دوربین فیلم بازی می‌کنند و شوی مضحک بدبختی و فلاکت راه می‌اندازند، اما پشت دوربین رقص و آواز و مجلس لهو و لعب‌شان به راه است. جلوی دوربین می‌گویند دغدغه‌مان فوتبال نیست، اما می‌روند و از دغدغه‌های اصلی‌شان رونمایی می‌کنند. آقایان «ح.ل» و «م.ق» حالا همه فهمیده‌اند که مردمدارتان چگونه تعریف می‌شود. فقط در این میان یک سؤال مهم هنوز پابرجاست و آن اینکه تا کجا و چه زمانی قرار است با این خاطیان مماشات شود؟ تا کی باید شاهد این باشیم که فوتبالی جماعت آب به آسیاب دشمن بریزد و نمایش بازی کند، اما با خیال راحت بیت‌المال را هم ببلعد؟

بسیاری از نوجوانان و جوانان ایران این قبیل بازیکنان را سرلوحه و سرمشق خود قرار داده‌اند و از آنها الگوبرداری می‌کنند. الگوهای اشتباهی که باید مشخص شود چیزی برای القا به نسل جوان ندارند. اما جای تأسف دارد که حتی وقتی دستگیر هم می‌شوند یا خیلی زود آزاد می‌شوند و بدون کشیدن عقوبت گناه خود جری‌تر از قبل به کارهای ناشایست خود ادامه می‌دهند یا حتی اخبار محرومیت آنها و دلایل آن هم سانسور می‌شود تا نکند به آقایان زیاده‌خواه فوتبال بربخورد و کمی هم که شده خود را اصلاح کنند.

اینها جلوی مردم ژست عزاداری می‌گیرند، اما شبانه جشن کریسمس برگزار می‌کنند و مست و لایعقل در خیابان‌ها راه می‌افتند و کار به حدی بالا می‌گیرد که باید بیایند و جمع و جورشان کنند. داستان فوتبالی جماعت ایران اینگونه است. یک مشت بیت‌المال‌خور که با پول مردم رشد می‌کنند و فربه می‌شوند، شب یلدا عزا می‌گیرند و می‌گویند مردم حال خوبی ندارند، ولی شب کریسمس که می‌شود، مست می‌کنند و عربده می‌کشند، اینقدر که حتی حال خودشان را هم نمی‌فهمند و در جایی به هوش می‌آیند که حتی فکرش را هم نمی‌کنند. عزاداران یلدا و مستان کریسمس! چقدر تأسف‌بار است که این جماعت الگوهای نسل نوجوان و جوان ایران هستند و بسیاری چشم به حرکات سخیف آنها دارند.

حالا برگردیم به همان سؤال اصلی که چرا چنین بازیکنان خاطی و مجرمی باید با قرار وثیقه آزاد شوند؟! چرا نسل نوجوان و جوان نباید آنها را به درستی بشناسند تا از آنها الگو نگیرند و برای یک‌بار هم که شده بفهمند نباید به این حقیران دل ببندند. کاش می‌شد فوتبال را از وجود این بازیکنان پاک کرد. کاش حداقل این جرئت در مدیران فوتبال وجود داشت که خودشان با برخوردی قاطع و درست جلوی زیاده‌خواهی‌های این جماعت را بگیرند و برای همیشه فوتبال را نجات دهند.

هفته هفدهم بسکتبال فرصت جبران مهرام

هفته هفدهم رقابت‌های لیگ برتر بسکتبال عصر امروز در حالی با برگزاری پنج بازی به پایان می‌رسد که شهرداری گرگان صدرنشین جدول رده‌بندی دیروز بازی این هفته خود را مقابل صنایع هرمزگان انجام داد. گرگانی‌ها که قرار است در مسابقات غرب آسیا روز چهارشنبه به میدان بروند یک روز زودتر از بقیه بازی کردند. اما در دیدارهای امروز مهرام با آویژه‌صنعت مشهد روبه‌رو می‌شود و این فرصت را دارد که شکست‌های هفته‌های اخیر خود را جبران کند. ذوب‌آهن دیگر نماینده ایران در غرب آسیا میهمان نبوغ اراک است. نفت آبادان در این شهر رعد پدافند هوایی را ملاقات می‌کند. در کرمان، مس با توفارقان آذرشهر مسابقه می‌دهد و در نهایت کاله مازندران میزبان مس رفسنجان است. در جدول رده‌بندی شهرداری گرگان، کاله مازندران و ذوب‌آهن اصفهان به ترتیب اول تا سوم هستند.

آمادگی ۱۹ کشور برای جام فجر بدمینتون

محمدرضا پوریا، رئیس فدراسیون بدمینتون از اعلام آمادگی ۱۹ کشور برای حضور در مسابقات بدمینتون جام فجر خبر داد. وی با اشاره به رنک بالای مسابقات بین‌المللی بدمینتون جام فجر گفت: «در حال حاضر کشورهای کانادا، هند، مکزیک، پرتغال، مجارستان، ایتالیا، چین، اردن، چین‌تایپه، بلغارستان، پرو، مالت، مالزی، امریکا، فیلیپین، ترکیه، نپال، مولداوی و تیم جمهوری اسلامی ایران جهت حضور در مسابقات بدمینتون جام فجر اعلام آمادگی کرده‌اند و دیگر کشورها تا سه‌شنبه ۱۳ دی‌ماه زمان دارند تا برای حضور در مسابقات اعلام آمادگی کنند.»

قتل مرد موتورسوار در کوچه بن‌بست

■ آرمین بینا

زن میانسال هنگام آشپزی در خانه‌اش متوجه درگیری در کوچه شد و زمانی که پنجره را باز کرد با دیدن دعوای خونین دو مرد ماجرا را به پلیس خبر داد. وقتی مأموران خود را به محل حادثه در شمال تهران رساندند با جسد بی‌جان یکی از طرفین دعوا مواجه شدند.

دقایقی به ساعت ۲۰ شامگاه شنبه ۱۰ دی‌ماه مانده بود که زنی میانسال با شماره تلفن ۱۱۰ پلیس تماس گرفت و درگیری خونین دو مرد جوان را در یکی از کوچه‌های محله توانیر در شمال تهران به مأموران پلیس خبر داد.

با اعلام این خبر، تیمی از مأموران کلانتری ۱۲۵ یوسف‌آباد به محل حادثه اعزام و داخل کوچه با جسد خونین مرد جوانی کنار موتورسیکلتی روبه‌رو شدند که با ضربات متعدد چاقو به قتل رسیده بود. مأموران پلیس همزمان با حفظ صحنه جرم موضوع قتل مرد جوان را به قاضی محمدحسین زارعی، بازپرس ویژه قتل دادسرای امور جنایی تهران اطلاع دادند و لحظاتی بعد هم بازپرس جنایی همراه تیمی از کارآگاهان اداره دهم پلیس آگاهی در محل تحقیقات خود را آغاز کرد.

تیم جنایی در نخستین شاخه از تحقیقات، هویت مقتول به نام حمید ۳۶ ساله را شناسایی کردند و دریافتند وی کارمند خدماتی اداره دولتی است و موتورسیکلت رها شده کنار جسد هم متعلق به خودش است.

■ **شاهد عینی**

یکی از ساکنان محل که موضوع را به مأموران پلیس خبر داده بود، گفت: «داخل آشپزخانه مشغول درست کردن شام بودم و از پنجره به بیرون نگاه می‌کردم که دو مرد داخل کوچه کنار موتورسیکلتی ایستاده بودند و با هم حرف می‌زدند. لحظاتی نگذشته بود که دیدم یکی از آنها با چاقو مرد دیگر را می‌زند. با داد و فریاد از همسایه‌ها درخواست کمک کردم و مرد ضارب هم با شنیدن صدای من به سرعت از محل گریخت. وقتی با همسایه‌ها به داخل کوچه آمدیم، دیدیم مرد جوانی خونین کنار موتورسیکلت افتاده است و بلافاصله موضوع را به پلیس و اورژانس خبر دادیم، اما متأسفانه مرد جوان فوت کرد.»

■ **قاتل ماسک‌دار**

کارآگاهان جنایی در ادامه فیلم دوربین‌های مداربسته محل حادثه را برای شناسایی قاتل بازبینی کردند. یکی از دوربین‌ها نشان داد دقایقی قبل از حادثه، مقتول سوار بر موتورسیکلتش و در حالی که قاتل هم ترک‌نشین او بود، وارد کوچه می‌شود. مقتول و قاتل هر دو از روی موتورسیکلت پیاده می‌شوند و با هم شروع به صحبت می‌کنند، اما ناگهان ترک‌نشین که ماسک به صورت دارد و چهره‌اش مشخص نیست، چاقویی از جیبش بیرون می‌آورد و هشت ضربه به مرد موتورسوار می‌زند و سپس به سرعت از محل فرار می‌کند.

مأموران پلیس سپس به سراغ همسر مقتول رفتند و از وی تحقیق کردند. زن جوان گفت: «شوهرم کارمند خدماتی یک اداره بود و بعدازظهر هم وقتی از محل کارش تعطیل می‌شد با موتورسیکلتش مسافر جابه‌جا می‌کرد. روز شنبه او مثل همیشه به محل کارش رفت و دیگر از او خبری نداشتیم تا اینکه ساعتی قبل به ما خبر دادند در درگیری با مرد دیگری به قتل رسیده است.»

همزمان با انتقال جسد به پزشکی قانونی برای انجام آزمایش‌های لازم، بررسی فنی مأموران پلیس حکایت از آن داشت قاتل مسافر ناشناس مقتول نبوده و به احتمال زیاد قاتل و مقتول یکدیگر را می‌شناختند و قاتل هم با برنامه و نقشه قبلی مرد موتورسوار را به محل کشانده و به دلیل نامشخصی او را به قتل رسانده است، به همین دلیل هم چهره‌اش را با ماسک پوشانده تا شناسایی نشود.

تحقیقات مأموران پلیس برای شناسایی و دستگیری قاتل فراری ادامه دارد.

چشم در چشم خونین پس از بزم مستانه

بابک که لحظاتی بعد از خوردن مشروب خانه‌شان را ترک کرده‌بود، فکرش را هم نمی‌کرد با دست‌های خون‌آلود به خانه برگردد. او در جدالی که بر سر چشم در چشم شدن داشت، مرتکب قتل شده‌بود.

به گزارش «جوان»، ساعت ۲ بامداد صبح روز یک‌شنبه ۱۱ دی قاضی محمد حسین زارعی، بازپرس ویژه قتل دادسرای امور جنایی تهران با تماس تلفنی مأموران کلانتری ۱۴۹ امامزاده حسن از قتل مرد جوانی با خبر و همراه تیمی از کارآگاهان اداره دهم پلیس آگاهی راهی محل شد.

تیم جنایی در بیمارستان با جسد مرد جوانی روبه‌رو شدند که با اصابت ضربه چاقویی به دستش به قتل رسیده‌بود.

■ **معرفی قاتل قبل از مرگ**

بررسی‌ها حکایت از آن داشت مقتول چند ساعت قبل داخل خیابانی نزدیکی مغازه سوپرمارکتی در درگیری با پسر جوانی از ناحیه دست زخمی و برای درمان به بیمارستان منتقل شده‌است. مقتول قبل از فوتش به مأموران پلیس مستقر در بیمارستان گفته‌بود با پسر جوانی به نام بابک درگیر شده و او با چاقو دستش را زخمی کرده‌است.

از سوی دیگر تیم جنایی در تحقیقات از شاهدان حادثه و بررسی دوربین‌های مداربسته دریافتند اظهارات مقتول درست است و وی با اصابت ضربه چاقو پسر ۲۶ ساله‌ای به نام بابک به قتل رسیده‌است.

■ **اظهارات شاهد**

یکی از شاهدان گفت: «مقتول و قاتل هر دو بچه یک محل هستند. لحظه حادثه دیدم پسر جوانی به نام بابک که خانه‌شان در همین نزدیکی است با مقتول به نام بهرام در حال مشاجره لفظی است. هنوز لحظاتی نگذشته بود، بابک با چاقو به مرد جوان حمله کرد و ضربه‌ای به او زد و از محل فرار کرد. با دیدن این صحنه بلافاصله موضوع را به پلیس و اورژانس خبر دادم. اورژانس هم پیکر خونین بهرام را به بیمارستان منتقل کرد، اما فکر نمی‌کردم، او به خاطر اصابت چاقو به دستش به قتل برسد.»

یکی از اعضای خانواده مقتول هم گفت: «بهرام برای خرید از خانه بیرون رفت که به ما خبر دادند با پسر جوانی به نام بابک درگیر و زخمی شده‌است. وقتی فهمیدیم بهرام برای درمان به بیمارستان منتقل شده‌است به بیمارستان رفتیم، اما متأسفانه پسرمان بر اثر خونریزی شدید جانش را از دست داد و الان از بابک به اتهام قتل شکایت داریم.»

■ **قاتل مست**

مأموران پلیس ساعتی بعد به محل زندگی قاتل رفتند و وی را در حالی که به نظر می‌رسید مست است، بازداشت و به اداره پلیس منتقل کردند. متهم صبح دیروز برای تحقیق به دادسرای امور جنایی منتقل شد و مقابل قاضی زارعی با اظهار پشیمانی به قتل اعتراف کرد. قاتل مدعی شد که شب حادثه مست بوده و در دفاع از خودش دست به چاقو برده است. این ادعا در حالی از سوی قاتل مطرح شد که بررسی‌ها حکایت از آن داشت مقتول در زمان درگیری چاقو همراه نداشته‌است. متهم در ادامه برای تحقیقات بیشتر در اختیار کارآگاهان اداره دهم پلیس آگاهی قرار گرفت.

■ **گفت‌وگو با متهم**

اشک می‌ریزد و با دستان دستبندزده‌اش اشک‌های پهنای صورتش را پاک می‌کند و از عملی که مرتکب شده‌است، به شدت پشیمان است. مدعی است سابقه کیفری ندارد و برای اولین‌بار دستبند به دستانش زده‌شده و آن هم به اتهام قتل. می‌گوید در حالت مستی دست به چاقو برده‌است، اما هرگز فکر نمی‌کرده‌است مرد جوان به قتل برسد.

بابک سابقه داری؟

نه سابقه ندارم.

با مقتول اختلاف داشتی؟

نه اصلاً با مقتول اختلاف نداشتم. او بچه محل ما بود، اما او را نمی‌شناختم که با او اختلافی داشته‌باشم.

چه شد که شب حادثه چاقو به رویش کشیدی؟

این حادثه آن شب به صورت اتفاقی پیش آمد و من اصلاً قصد درگیری نداشتم و وقتی هم درگیر شدیم، او با چاقو به من حمله کرد و من هم با چاقو ضربه‌ای به دستش زدم و اصلاً فکر نمی‌کردم او با این ضربه به قتل برسد و الان هم پشیمان هستم و ای کاش آن شب مشروب نخورده و او را به جای یکی از دوستانم اشتباهی نگرفته بودم و الان به جرم قتل دستبند بر دستانم نبود.

با دوستت مشکل داشتی که مقتول را اشتباهی گرفتی؟

نه من با هیچ کسی مشکلی نداشتم. شب حادثه من مشروب خوردم و حال خوبی نداشتم و به همین دلیل برای هواخوری به داخل خیابان آمدم. در حالت مستی دنبال یکی از دوستانم می‌گشتم تا اینکه مرد جوان را از دور دیدم که نیمرخش شبیه دوستم ایرج بود. به او نزدیک شدم و صدایش زدم ایرج بایست کارت دارم. وقتی برگشت، دیدم او را اشتباهی گرفته‌ام و از او معذرت‌خواهی کردم، اما ما چشم در چشم شدیم. از طرفی هم من مست بودم و حال خوبی نداشتم که همین چشم در چشم شدن باعث شد با هم درگیر شویم. در درگیری، من با چاقو ضربه‌ای به دست او زدم و فکر نمی‌کردم اصلاً با این ضربه او فوت کند و بعد هم به خانه‌مان رفتم.

الان چه حسی داری؟

خیلی پشیمان هستم. البته همیشه در زندگی‌ام بدشانسی آورده‌ام. شب حادثه هم قصد قتل نداشتم و امیدوارم خانواده مقتول مرا ببخشند.

درخواست اشد مجازات برای ۲ مهاجر خشن

■ **محبوبه قربانی**

دو مرد افغان که آوازه کار در تهران را شنیده بودند به صورت غیرمجاز خود را به پایتخت رساندند. آنها به جای رفتن به دنبال کار، تصمیم به سرقت گرفتند و با کشیدن قمه روی شهروندان، سریال سرقت‌هایشان را کلید زدند تا اینکه با کمک مردم به دام پلیس افتادند. متهمان روز گذشته با درخواست اشد مجازات از سوی شاکیان پای میز محاکمه حاضر شدند.

زمستان سال گذشته، تحقیقات پلیس تهران با شکایت مردی جوان درباره سرقت تلفن همراهش به جریان افتاد. آن مرد در طرح شکایت خود به مأموران گفت: «ساعتی قبل من و همسرم در یکی از ایستگاه‌های اتوبوس در خیابان نواب نشسته بودیم که یک دفعه پسر جوانی به طرفمان حمله کرد تا تلفن همراهم را سرقت کند. من مقاومت کردم که این بار همدست او در حالی که سوار موتور بود، به ما نزدیک شد و مرا هل داد. او با ضربه قمه به دست و سرم مرا روی زمین انداخت. همان موقع مرد موتور سوار به همسرم حمله کرد و او را به شدت کتک زد. دو مرد سارق بعد از سرقت گوشی موبایلم فرار کردند.»

تلاش‌ها برای شناسایی دو پسر جوان ادامه داشت که شکایت‌های مشابهی به پلیس رسید که نشان می‌داد چند زن و مرد دیگر نیز به تله سارقان خشن افتاده‌اند و به همین شیوه از آنها زورگیری کرده‌اند. در حالی که شمار شکایت‌ها به ۶۰ نفر رسیده‌بود، سرانجام سارقان در محدوده میدان قزوین از سوی چند رهگذر حین ارتکاب به سرقت دستگیر شدند. با اعلام این خبر پلیس به آنجا رفت و دو پسرجوان را بازداشت کرد. با انتقال سارقان به اداره پلیس روند بررسی‌ها نشان داد دو متهم اهل افغانستان هستند و با پلاک جعلی و بدون داشتن گواهینامه رانندگی کرده و مرتکب سرقت شده‌اند. با به دست آمدن این اطلاعات سارقان تحت بازجویی قرار گرفتند و در مواجهه حضوری با شاکیان به جرم خود اقرار کردند.

بعد از اعترافات متهمان، آنها به اتهام شروع به قتل عمدی، ضرب و جرح با سلاح سرد، سرقت، جعل پلاک، نداشتن گواهینامه و ورود غیر قانونی به ایران راهی زندان شدند و پرونده با صدور کیفرخواست به دادگاه کیفری یک استان تهران فرستاده شد و روز گذشته روی میز هیئت قضایی شعبه دوم دادگاه قرار گرفت.

ابتدای جلسه یکی از شاکیان به جایگاه رفت و گفت: «روز حادثه از میدان قزوین رد می‌شدم و در حال صحبت کردن با تلفنم بودم که یکی از این متهمان در حالی که سوار موتور بود، از پشت سر به من حمله کرد و گوشی تلفن همراهم را قاپید. او می‌خواست فرار کند که توانستم یقه لباس راکب موتورسیکلت را بگیرم، اما او شروع به حرکت کرد و چند متری مرا روی زمین دنبال خودش کشاند. اطراف آن محل مغازه زیاد بود. صاحبان و رهگذران وقتی مرا در آن شرایط دیدند کمک کردند و موفق شدند سارقان را دستگیر کنند. این حادثه تأثیر بدی در روحیه من گذاشت و حالا حالاها به حالت عادی برنمی‌گردم به همین خاطر از دادگاه درخواست رسیدگی منصفانه و برای متهمان درخواست اشد مجازات دارم.»

در ادامه چند شاکی دیگر که در دادگاه حاضر بودند نیز شکایت خود را مطرح و برای متهمان درخواست اشد مجازات کردند.

سپس متهمان یک به یک به جایگاه رفتند و از خودشان دفاع کردند. یکی از آنها که ۲۱ سال داشت، گفت: «اتهام شروع به قتل را قبول ندارم و سرقت‌های دیگر غیر از سرقت زن جوان را قبول ندارم.» او در ادامه گفت: «چند ماه قبل به صورت قاچاقی وارد کشور ایران شدم تا اینکه فکر سرقت به سرم زد.»

او در خصوص شکایت زن جوان نیز گفت: «آن روز قصد داشتیم فرار کنیم، اما شاکی خودش را جلوی موتور انداخت. برای اینکه از روی او رد نشوم کنترلم را از دست دادم و از روی موتور زمین افتادم به همین خاطر مردم توانستند من و دوستم را دستگیر کردند.»

دیگر متهم نیز به جایگاه رفت و با قبول اتهام سرقت گفت: «آن روز قرص آرام‌بخش مصرف کرده‌بودم و حال خودم را نمی‌فهمیدم. وقتی گوشی موبایل زن جوان را دیدم یکباره تصمیم به سرقت گرفتم و همانجا هم از سوی شاهدان دستگیر شدم. غیر از زن جوان دیگر شاکیان را نمی‌شناسم. آنها برای اثبات این ادعا هیچ مدرکی ندارند.»

بعد از ادعای متهم، شاکیان حاضر در دادگاه اعتراض کردند و گفتند چهره او و همدستش را حین ارتکاب جرم دیده بودند و در دادسرا هم شناسایی کرده بودند.

در پایان هیئت قضایی جهت صدور رأی وارد شور شد.

یادداشت

هنر پیشگیری از جرم در رسانه

■ **سردار حسین رحیمی***

از آنجا که رسانه‌ها منابع تولید فرهنگ پویا و ارائه آگاهی، آموزش و اطلاع‌رسانی در جوامع امروزی محسوب می‌شوند، می‌توان به نقش پررنگ آنها در پیشگیری اجتماعی از جرم اشاره کرد. دانش عمومی در مورد جرائم، جنایات و عدالت تا حد زیادی توسط رسانه‌ها به دست عموم می‌رسد، در نتیجه می‌توان دیدگاه رسانه‌سالاری را در میزان اثربخشی آموزش‌های پیشگیرانه مورد توجه قرار داد.

در علم رسانه، در خصوص انتشار اخبار جرم و جنایت تنها دو دیدگاه صفر و صدی وجود دارد؛ یکی از آنها منکر هرگونه انتشار اخبار تلخ جرم و جنایت در جامعه است، چراکه معتقد است امنیت روانی را از بین می‌برد و دیدگاه دیگر انتشار اینگونه اخبار را لازم و ضروری می‌داند، از آن جهت که موجب آگاهی‌بخشی می‌شود و خود می‌تواند نوعی ابزار پیشگیری از جرم باشد. این در حالی است که باید در این خصوص میانه‌روی صورت گیرد و اینجاست که هنر رسانه و اصحاب آن خود را به خوبی نشان می‌دهد. این هنر روزنامه‌نگار و اصحاب رسانه است که با دانش رسانه‌ای دست به انتشار اخبار بزنند و هم دو بعد امنیت روانی و هم هشدارهای پیشگیرانه را نیز مدنظر قرار دهند.

نقش پیشگیرانه رسانه باید از طریق آموزش شهروندان، حساس‌سازی گروه‌های هدف و عموم شهروندان و البته تلنگر به مسئولان دنبال شود، در این صورت است که می‌توان به رسانه و اصحاب آن امیدوار بود که با شناخت این ابزار مهم، پویا، به‌روز و البته تأثیرگذار بر عده فراوانی از مردم به نقش آگاه‌ساز خود واقف است.

سطح همکاری‌های اصحاب رسانه با نهادهای فرهنگی، اجتماعی، سیاسی و انتظام‌بخش در راستای آگاه‌سازی عمومی و ارائه هشدارهای مختلف، نشانگر دغدغه‌مندی رسانه‌ها و نهادهای مختلف اجتماعی و فرهنگی است، چراکه در عصر تبادل اطلاعات اگر این رابطه در وضعیت مطلوب قرار نداشته باشد نشان از عدم شفافیت دارد و این نبود شفاف‌سازی می‌تواند جامعه را به دستگاه‌های مسئول بی‌اعتماد کند.

یکی از مهم‌ترین مسائلی که نیازمند پرداختن رسانه به آنهاست، اطلاعات مربوط به جرم و جنایت است که همواره بحث‌های زیادی در خصوص پوشش خبری آنها و تأثیری که بر افکار عمومی می‌گذارد وجود داشته و دارد. از آنجا که رسانه‌ها توأمان دو تأثیر مثبت و منفی در افکار عمومی دارند و نقش ویژه‌ای در ادراک مخاطبان از محیط اجتماعی و حتی جامعه‌پذیری از طریق انتقال ارزش‌ها و هیجانات دارند، پس گاهی رسانه‌ها می‌توانند با انتشار اخبار جرم و جنایت هم ایجاد انگیزش و روی آوردن به بزهکاری‌ها را تقویت کنند و این بذرهای آلوده را در ذهن مخاطبان خود بکارند و هم در مقابل از جرم‌آفرینی پیشگیری کنند و مردم را به سمت رفتارهای صحیح و زیست سالم سوق دهند. اینجاست که توجه به فرآیند پیشگیری از جرم خود را نشان می‌دهد و تلفیق میان هنر رسانه، شکل صحیح انتقال اخبار و سطح تأثیرگذاری بر عموم و گروه‌های هدف، معنا می‌یابد.

پیشگیری موفقیت‌آمیز از جرم از طریق رسانه‌ها شامل طیف گسترده‌ای از اقدامات سازمان‌های دخیل و راه‌حل‌های عملی و کاربردی رسانه‌هاست. باید توجه داشت که پیشگیری از جرم و ورود رسانه‌ها به این حوزه به معنای تولید برنامه‌هایی برای بهبود شرایط اجتماعی و تغییر شرایط مردمی است که مستعد ارتکاب جرم هستند تا در نهایت به هدف نهایی ایجاد جامعه‌ای سالم برسیم. رسانه‌های گروهی ابزار قدرتمند و توانمندی در راستای پیشگیری از جرم هستند، چراکه می‌توانند شیوه‌های مبارزه با بزهکاری و پیشگیری از آن را به مردم آموزش دهند یا با به تصویر کشیدن فرآیند بزهکار شدن یک فرد به مخاطبان خود بیاموزند که چگونه با اتخاذ تدابیر صحیح تربیتی در خانواده، آموزشی در میان گروه‌های همسالان و در زمان مدرسه، اقتصادی و اجتماعی مانع بزهکار شدن خود و اطرافیان شوند.

گرچه برخی معتقدند که انتشار اخبار مربوط به جرم باعث بدآموزی می‌شود، اما عدم پوشش اینگونه اخبار نیز می‌تواند به گونه‌های دیگر به گوش جامعه برسد و این در حالی است که این نوع اخبار که گوش به گوش می‌رسند تنها راوی خود جرم هستند و هیچ گزاره آموزشی و پیشگیرانه‌ای را به همراه ندارند، درحالی که اگر با لطافت‌های رسانه‌ای این موارد از رسانه‌ها منتشر شوند، می‌توانند با آموزش‌های پیشگیرانه همراه شوند و وجهه بدآموزی را تا حد زیادی پوشش دهند و از بین ببرند، پس بهتر است مردم حقایق موجود در جامعه را از منابعی معتبر و رسمی بشنوند تا همزمان بار آموزشی و پیشگیری آن نیز لحاظ شده باشد.

در نتیجه رسانه‌ها از طریق نمایش رفتارها و اعمال درست می‌توانند قدم بلندی در راستای زیست سالم جامعه بردارند. افزایش ارتباط میان نهادهای دخیل در امر امنیت فیزیکی و روانی با رسانه‌ها، همراه کردن آموزش‌های پیشگیرانه همزمان با انتشار اخبار جرائم در رسانه‌ها، تلفیق هنرمندانه نشان دادن عاقبت بزهکاران بدون نامن جلوه‌دادن جامعه و جلوگیری از قهرمان‌سازی از مجرمان و آسیب‌شناسی و ریشه‌یابی مسائل جرم‌خیز و جرم‌افزا می‌تواند تعریفی نسبتاً دقیق از نقش رسانه‌ها در پیشگیری اجتماعی از جرم باشد و اگرچه مسیری طاقت‌فرساست، اما اگر در مسیر درست خود قرار گیرد، می‌تواند ریل‌گذاری برای آینده دیگر طرح‌ها و برنامه‌های اجتماعی و امنیت‌زا باشد.

***فرمانده انتظامی تهران بزرگ**

دعوای مرگبار در تالار عروسی

پسری که در جریان درگیری در یکی از تالارهای عروسی شهرستان شیراز مرتکب قتل شده بود، بازداشت شد.

سرهنگ فرج شجاعی، فرمانده انتظامی شهرستان شیراز گفت: بامداد هشتم دی‌ماه، مأموران پلیس از درگیری خونین در یکی از تالارهای عروسی حوالی پل فسا باخبر و در محل حاضر شدند. بررسی‌ها نشان داد در جریان برگزاری مراسم عروسی، عده‌ای از میهمانان با هم درگیر شده و یکی از آنها که جوانی ۲۰ ساله بود با ضربه چاقو جان باخته است. همچنین مشخص شد پنج نفر دیگر در جریان حادثه مجرح شده‌اند که به بیمارستان منتقل شدند. همزمان با انتقال جسد به پزشکی قانونی، مأموران پلیس ۱۰ نفر از شرکت‌کنندگان در نزاع را بازداشت کردند. در شاخه دیگری از تحقیقات هویت عامل اصلی قتل که پسری ۱۹ ساله بود شناسایی و در مخفیگاهش بازداشت شد. متهم در بازجویی‌ها گفت به خاطر اختلاف خانوادگی که با مقتول داشته، مرتکب قتل شده است که تحقیقات در این باره جریان دارد.

آگهی فقدان کارت شناسایی

کارت دانشجویی اینجانب فاطمه ایماندوست فرزند محمد به شماره ملی ۱۰۵۰۷۵۶۳۵۵ در مقطع دکترای عمومی رشته پزشکی صادره از دانشکده پزشکی دانشگاه علوم پزشکی و خدمات بهداشتی درمانی ایران با شماره دانشجویی ۹۶۱۱۲۱۶۲۰۶ مفقود شده و فاقد اعتبار می‌باشد. از یابنده تقاضا می‌شود اصل کارت را به این واحد دانشگاهی به نشانی تهران - بزرگراه شهید همت - جنب برج میلاد - کدپستی ۱۴۴۹۶۱۴۵۳۵ ارسال نماید.

مفقودی

برگ سبز و برگ کمپانی خودرو وانت دو کابین مزدا B۲۰۰۰i مدل ۱۳۸۶ به رنگ نقره‌ای متالیک و شماره پلاک ایران ۹۹-۴۴۷ص ۵۲ و شماره موتور FE۹۹۳۲۲۰ و شماره شاسی NAGAPX۲PC۱۹E۰۳۹۶۴ متعلق به بهزاد آزاد با کد ملی ۰۰۵۳۷۵۹۵۲۴ مفقود شده و از درجه اعتبار ساقط می‌باشد. البرز

مفقودی

برگ سبز سواری هاچ‌بک پژو ۲۰۶TU۳ مدل ۱۴۰۰ به رنگ سفید و شماره موتور ۱۸۲A۰۱۵۲۹۴۰ و شماره شاسی NAAP۰۳EE۸MJ۴۶۶۰۵۹ و پلاک ۱۹۴ق۱۷۹ ایران ۲۱ متعلق به سعی راحمی‌ممان با شماره ملی ۰۰۷۶۷۹۸۱۰۰ مفقود گردیده و از درجه اعتبار ساقط می‌باشد. البرز

آگهی فقدان سند مالکیت

سند مالکیت شش‌دانگ یک واحد آپارتمان مسکونی به شماره قطعه ۳ تفکیکی و مساحت ۱۲۵.۰۴ مترمربع تحت پلاک ۱۷۵۰۹ فرعی از ۱۳۲۰۶ فرعی از ۳۶-اصلی بخش ۵ قزوین ذیل ثبت شماره ثبت ۱۰۰۰۳۸ دفتر ۵۹۸ صفحه ۱۱۲ و شماره چاپی ۹۰۳۷۱۸ سری د سال ۹۵ به نام آقای محمدحسین عزیزمحمدی صادر و تسلیم گردیده است. به موجب اسناد رهنی به شماره‌های ۵۴۵۴ مورخ ۱۳۹۳/۰۸/۲۱ دفتر ۱۱۹ قزوین به‌نفع بانک مسکن شعبه امام خمینی قزوین و ۱۴۶۳۴ مورخ ۱۳۹۸/۰۷/۲۰ دفتر ۱۱۱ قزوین به‌نفع بانک کشاورزی شعبه جهاد کشاورزی قزوین در رهن می‌باشد. حال مالک فوق طی درخواست بوارده ۶۸۰۰۷۷۶۸ مورخ ۱۴۰۱/۰۴/۱۵ مدعی شده که سند مذکور به علت سهل‌انگاری مفقود گردیده است و تقاضای صدور سند مالکیت المثنی ملک مزبور را نموده علیهذا مراتب با توجه به تبصره یک ماده ۱۲۰ آیین‌نامه قانون ثبت اعلام می‌گردد تا هر کس به نحوی از هر انحاء نسبت به ملک مذکور حقی داشت و یا معاملاتی به نفع او شده و یا مدعی وجود سند نزد خود باشد از تاریخ انتشار این آگهی تا مدت ده روز ضمن مراجعه با این اداره اعتراض خود را با ارائه اصل سند مالکیت و سند معامله تسلیم نماید و چنانچه ظرف مدت مقرر اعتراض به این اداره نرسد و یا در صورت اعتراض اصل سند مالکیت ارائه نشود اداره ثبت المثنی سند مالکیت را طبق مقررات صادر و به متقاضی تسلیم خواهد کرد.

این آگهی در یک نوبت به شرح ذیل منتشر خواهد شد.

تاریخ انتشار: ۱۴۰۱/۱۰/۱۲

م.الف: ۸۶۲ فرح معینی - رئیس اداره ثبت اسناد و املاک منطقه ۲ قزوین

اداره کل ثبت اسناد و املاک استان قزوین

اداره ثبت اسناد و املاک حوزه ثبت ملک الموت غربی (رازمیان)

هیأت موضوع قانون تعیین تکلیف وضعیت ثبتی اراضی و ساختمان‌های فاقد سند رسمی

آگهی موضوع ماده ۳ قانون و ماده ۱۳ آیین‌نامه قانون تعیین تکلیف وضعیت ثبتی اراضی و ساختمان‌های فاقد سند رسمی

برابر رأی صادره هیأت موضوع قانون تعیین تکلیف وضعیت ثبتی اراضی و ساختمان‌های فاقد سند رسمی مستقر در واحد ثبتی الموت غربی تصرفات مالکانه و بلامعارض متقاضی محرز گردیده است. لذا مشخصات متقاضی و املاک مورد تقاضا به شرح زیر به منظور اطلاع عموم مراتب در دو نوبت به فاصله ۱۵ روز آگهی می‌شود در صورتی که اشخاص نسبت به صدور سند مالکیت متقاضی اعتراضی داشته باشند می‌توانند از تاریخ انتشار اولین آگهی به مدت ۲ ماه اعتراض خود را کتباً به این اداره تسلیم و پس از اخذ رسید ظرف مدت یک‌ماه از تاریخ تسلیم اعتراض دادخواست خود را به مراجع قضایی تقدیم و گواهی آن را به این واحد ثبتی تحویل نمایند. بدیهی است در صورت انقضای مدت مذکور و عدم وصول اعتراض طبق مقررات سند مالکیت صادر خواهد شد. ۱-آقای مهدی احمدی فرزند قنبر به شماره شناسنامه ۴۳۱۰۴۵۳۵۵۴ برابر رأی شماره ۱۴۰۱۶۰۳۰۹۰۱۰۰۰۰۳۳۸ نسبت به شش‌دانگ یک باب خانه و باغ متصل به آن به مساحت ۱۳۸۱/۷۱ مترمربع از پلاک ۱۱۹-اصلی بخش ۱۷ قزوین الموت غربی روستای الین.

تاریخ انتشار نوبت اول: ۱۴۰۱/۹/۲۷ تاریخ انتشار نوبت دوم: ۱۴۰۱/۱۰/۱۲

م.الف: ۸۲۹ سراج مراقی - رئیس ثبت اسناد و املاک

اداره کل ثبت اسناد و املاک استان بوشهر

آگهی تحدید و حدود اختصاصی

نظر به اینکه تحدید و حدود شش‌دانگ یک باب خانه به شماره ۷۰۴۲ فرعی مفروض و مجزا شده از ۲۹ اصلی به مساحت ۲۸۹/۱۱ مترمربع به آدرس شهر عسلویه واقع در بخش عسلویه تحت مالکیت عبدالله جاسمی فرزند عیسی تاکنون به عمل نیامده است فلذا طبق ماده ۱۴ قانون ثبت تحدید حدود پلاک مرقوم روز دوشنبه مورخ ۱۴۰۱/۱۱/۱۰ رأس ساعت ۸ صبح در محل، شروع و به عمل خواهد آمد. بدینوسیله به مالکین و مجاورین دعوت می‌شود در موعد مقرر در محل حاضر تا طبق مقررات نسبت به تحدید حدود پلاک مزبور نظارت فرمایند و اعتراض و حقوق ارتفاقی و حدود آن مطابق ماده ۲۰ قانون ثبت از تاریخ تحدید حدود به مدت ۳۰ روز خواهد شد که بایستی کتباً به اداره ثبت عسلویه تسلیم و رسید عرض حال دریافت نماید ضمناً معترض از تاریخ تسلیم اعتراض به اداره ثبت یک‌ماه فرصت خواهد داشت که دادخواست خود را به دادگاه صالح تقدیم و گواهی تقدیم دادخواست را اخذ و به اداره ثبت ارائه نماید.

تاریخ انتشار: ۱۴۰۱/۱۰/۱۲

یعقوب محمدی - رئیس اداره ثبت اسناد و املاک شهرستان عسلویه

چشم‌انداز

پیش‌بینی شکست اوکراین در میان امیدواری غربی‌ها به پیروزی

برخلاف رهبران غربی که امیدوارند نیروهای اوکراینی با تسلیحات پیشرفته بتوانند روسیه را شکست دهند، سرهنگ بازنشسته امریکایی تأکید کرد که هیچ سناریویی غیر از شکست برای اوکراین وجود ندارد.

دنیل دیویس، کارشناس نظامی و سرهنگ بازنشسته ارتش ایالات متحده تأیید کرد که نیروهای کی‌یف به دلیل کمبود تجهیزات نظامی قادر به مقاومت در برابر ارتش روسیه نیستند. به گزارش روزنامه فورتی‌فایو، دیویس گفت: «در سال ۲۰۲۳ بسیاری از سناریوهای جدید رقم خواهد خورد، اما پیروزی اوکراین بر روسیه اتفاق نخواهد افتاد». وی گفت: «هیچ سناریویی که بتوان با آن پیروزی ارتش اوکراین را پیش‌بینی کرد، وجود ندارد. واقعیت نظامی این است که نیروهای مسلح اوکراین به ابزار لازم برای انجام یک حمله بزرگ جهت بیرون راندن صدها هزار سرباز روس از این کشور مجهز نیستند». دیویس همچنین تأکید کرد که اولویت ایالات متحده صرف‌نظر از اینکه اوضاع چگونه پیش می‌رود، پرهیز از دخالت مستقیم در درگیری اوکراین است». وی افزود: «امریکا مادامی که تهدید مستقیمی علیه امنیت ملی کشور وجود نداشته باشد، نباید وارد جنگ بزرگ با روسیه شود. دخالت نیروهای ما در جنگ، امنیت‌مان را به خطر می‌اندازد و نقض ارکان سیاست خارجی و امنیتی کشور به شمار رفته و باعث فرسودگی ارتش و اقتصاد امریکا خواهد شد». اظهارات این نظامی امریکایی درحالی است که مقامات اروپایی همچنان امیدوارند که با کمک‌های تسلیحاتی به کی‌یف می‌توانند روسیه را زمینگیر کنند. رئیس‌جمهور فرانسه طی سخنرانی سال نو میلادی وعده داد که کشورش تا زمان پیروز شدن اوکراین در جنگ با روسیه، به حمایت از آن ادامه خواهد داد. به نوشته وبگاه «ریانووستی»، امانوئل ماکرون در این سخنرانی خطاب به اوکراینی‌ها گفت: «در سال‌های پیش رو، ما همیشه در کنار شما خواهیم بود. ما تا پیروزی به شما کمک خواهیم کرد. ما با هم جهانی عادلانه و پایدار خواهیم ساخت. روی فرانسه و اروپا حساب کنید». در اوایل هفته جاری نیز «سباستین لکورنو» وزیر دفاع فرانسه طی سفری به کی‌یف، با «ولودیمیر زلنسکی» رئیس‌جمهور و «الکسی رزنیکوف» وزیر دفاع اوکراین دیدار و گفت‌وگو کرد. طبق این گزارش، لکورنو به مقامات اوکراینی قول داد که فرانسه به ارائه کمک نظامی به کی‌یف، از جمله ارسال توپخانه‌های هوویتزر «سزار» و ارائه احتمالی سامانه‌های پدافند فرانسوی-ایتالیایی «مامبا» ادامه خواهد داد. همچنین، جوزف بورل، مسئول سیاست خارجی اتحادیه اروپا هم در پیامی توئیتری با اشاره به عملیات نظامی جاری روسیه در اوکراین نوشت که اتحادیه اروپا در سال ۲۰۲۳ همچنان مصمم در کنار کی‌یف خواهد ایستاد.

دورنما

تایمز اسرائیل: ارتش ایران حمله به پایگاه اسرائیلی را شبیه‌سازی کرد

یک روزنامه صهیونیستی با استناد به تصاویر و داده‌های منتشرشده در رسانه‌ها نوشت، در رزمایش «ذوالفقار ۱۴۰۱» ارتش ایران حمله به پایگاه نیروی دریایی ارتش تل‌آویو در بندر ایلات شبیه‌سازی شده است.

درحالی که نیروهای مسلح ایران در رزمایش‌های مختلف بارها حمله به زیرساخت‌های رژیم صهیونیستی را شبیه‌سازی کرده‌اند، این بار هم رسانه‌های این رژیم اخباری از رزمایش اخیر ارتش ایران منتشر کرده‌اند که به نظر می‌رسد تأسیسات اسرائیلی مورد هدف قرار می‌گیرند. روزنامه «تایمز اسرائیل»، شامگاه شنبه، در گزارشی با استناد به تصاویر و اطلاعاتی که کاربران در فضای مجازی منتشر کردند، نوشت در رزمایش اخیر ارتش ایران حمله به بندر ایلات (جنوب فلسطین اشغالی) شبیه‌سازی شده است. تایمز اسرائیل گزارش خود را این‌گونه آغاز می‌کند و می‌نویسد: «در هشداری آشکار به اسرائیل، در جریان رزمایش روز شنبه یک پهپاد حامل مواد منفجره از عرشه کشتی به سمت ماکت پایگاه نیروی دریایی اسرائیل پرتاب شد». این روزنامه در ادامه با استناد به تصاویر منتشرشده در رسانه‌های ایرانی، مدعی شد که تصاویر مربوط به «تاو کلاس هنگام» است و پهپاد «ابابیل» به سمت ماکت پایگاه نیروی دریایی ارتش رژیم صهیونیستی در ایلات فرستاده شده است. طبق این گزارش، در کنار هدف شبیه‌سازی شده ماکت یک فروند کشتی جنگی «صاعر کلاس ۶» متعلق به نیروی دریایی ارتش رژیم صهیونیستی قرار داده شده است. این روزنامه صهیونیستی در ادامه اشاره می‌کند که ارتش ایران، روز پنج‌شنبه، مجموعه رزمایش‌هایی تحت عنوان «ذوالفقار ۱۴۰۱» را در تنگه هرمز آغاز کرد که در این رزمایش شاخه‌های مختلف ارتش ایران از جمله نیروی زمینی، نیروی هوایی و دریایی مشارکت داشتند. تایمز همچنین خاطرنشان کرد که نیروهای ایران در رزمایش که پیش‌تر در ماه دسامبر برگزار شد، حمله موشکی به نیروگاه هسته‌ای «دیمونا» را شبیه‌سازی کرده بودند.

رویکرد

صنعا: در صورت ادامه محاصره یمن گزینه‌های دیگری داریم

معاون نخست‌وزیر صنعا تأکید کرد، چنانچه محاصره تداوم یابد و وضعیتی که در آن صلح محقق نشود هم ادامه داشته باشد، انصارالله گزینه‌های دیگری را اجرا خواهد کرد.

جلال الرویشان، در مصاحبه با المسیره گفت: «امیدواریم ائتلاف متجاوز سعودی از ماهیت پیام‌هایی که هیئت عمانی در سفر به صنعا با خود داشت، آگاه باشد. موضع دولت صنعا واضح است و نیازی به مذاکرات محرمانه و مخفی کردن این مسئله ندارد؛ ما خواهان صلح عادلانه‌ای هستیم که آزادی و استقلال یمن را حفظ کند.» این مقام دولت نجات ملی یمن گفت: «ما خواسته‌های انسانی و مشروعی داریم؛ درباره توقف جنگ و لغو محاصره و خروج بیگانگان از یمن و پایان رنج و مشکلات مردم. اگر محاصره اقتصادی و وضعیت نه جنگ و نه صلح ادامه یابد ما بیش از یک گزینه خواهیم داشت. ما گزینه‌های نظامی و آمادگی کامل نظامی داریم و ائتلاف متجاوز بارها شاهد این بوده است.» پیش از این محمد عبدالسلام، سخنگوی انصارالله یمن دیدارهای هیئت عمانی در صنعا با عبدالملک الحوثی، رهبر انصارالله و دیگر رهبران را مثمرثمر دانست و تأکید کرد: «نیروهای مسلح یمن قواعد درگیری جدیدی را بر دشمن تحمیل کردند و طرف مقابل باید درک کند که ما وارد مرحله جدیدی شده‌ایم.» عبدالسلام نیز در گفت‌وگو با شبکه خبری المسیره گفت: «بازگشایی فرودگاه هم گشایشی برای بیماران، بازرگانان و مسافران بود. در سال ۲۰۲۲، معادله مهمی در زمینه مبارزه نظامی برقرار کردیم که شامل پیشروی در جبهه‌ها و هدف قرار دادن عمق خاک عربستان و امارات بود.» وی با بیان اینکه سال جاری، جبهه داخلی یمن، منسجم بود، ادامه داد: معادله دیگری در سال ۲۰۲۲ رقم خورد که پرداخت حقوق و جلوگیری از غارت نفت و گاز یمن، بخشی از آن است. این در حالی است که موضع بین‌المللی در حمایت از ائتلاف متجاوز نیز تضعیف شده است. این مقام یمنی با اشاره به اینکه به خاطر انسجام جامعه یمن، دشمن به شدت ناامید شده است، خاطرنشان کرد: رژه‌های نظامی نیز ثابت کرد که یمن در موضع دفاع از خود و قدرت بازدارندگی، دست برتر را دارد. عبدالسلام با اشاره به اینکه یمن، همیشه خواستار آتش‌بس انسان‌دوستانه و جدا کردن مسائل انسانی از سیاسی و نظامی است، تصریح کرد، آنچه از حمله ائتلاف به غیرنظامیان یمن و غارت منابع آن جلوگیری کرده، ترس ائتلاف از واکنش نیروهای مسلح یمن است.

«۲۰۲۳ کره‌شمالی» موشکی شروع شد!

رهبر کره‌شمالی دنبال «افزایش تصاعدی» کلاهک‌های هسته‌ای

گزارش یک

کره‌شمالی با آزمایش موشکی در اولین روز سال نو میلادی نشان داد آماده رودررو شدن با تنش‌هایی است که حالا دارد چهره خشن خود را به شرق آسیا نشان می‌دهد. رهبر کره‌شمالی طی یک سخنرانی هشدار داده که امریکا به بهانه تقویت همکاری با کره‌جنوبی و ژاپن دارد نسخه آسیایی ناتو را ایجاد می‌کند.

به گزارش «جوان»، ارتش کره‌جنوبی دیروز اعلام کرد که همسایه شمالی‌اش ساعات اولیه سال نو میلادی (۲۰۲۳) را با شلیک یک موشک بالستیک کوتاه‌برد سپری کرده است. این موشک که دومین پرتاب پیونگ‌یانگ در کمتر از ۲۴ساعت منتهی به دیروز محسوب می‌شود، از نوع بالستیک کوتاه‌برد بوده که ساعت ۲:۵۰ بامداد یک‌شنبه (به وقت محلی) از پایتخت این کشور شلیک شد و بعد از طی کردن حدود ۴۰۰ کیلومتر در آسمان در دریا فرود آمد. پیونگ‌یانگ با شلیک موشکی سال نو میلادی، سی و هشتمین شلیک خود را طی سال ۲۰۲۲ انجام داده که یک رکورد کم‌سابقه به حساب می‌آید. مجموع موشک‌های شلیک شده پیونگ‌یانگ در این ۳۸ مرتبه، بیش از ۷۰ موشک بوده است. فرماندهی هند و اقیانوسیه ارتش امریکا پرتاب موشکی پیونگ‌یانگ را اقدامی بی‌ثبات‌کننده خوانده، «یاسوکازو هاماداِ» وزیر دفاع ژاپن به پرتاب این موشک اعتراض کرده و سئول وعده کرده با تقویت سیستم دفاعی سه‌گانه خود، مانع تهدیدات هسته‌ای و موشکی کره‌شمالی خواهد شد و به آن پاسخ خواهد داد. سئول گفت: «ارتش ما وضعیت آمادگی نظامی ایجاد خواهد کرد تا اقدامات تحریک‌آمیز متقارن و نامتقارن کره‌شمالی را بر اساس عزم در عدم تردید حتی برای جنگ، به‌شدت تلافی کند.»

افزایش تصاعدی کلاهک‌های هسته‌ای

پیونگ‌یانگ از تشدید تنش‌ها در شبه‌جزیره کره، روایتی متفاوت ارائه می‌کند. کیم جونگ اون در شب سال نو، در آخرین روز از جلسه شش روزه عمومی که در آن تحولات سال بررسی شد، گفت که کره‌جنوبی به «دشمنی مسلم» تبدیل شده و امریکا به عنوان متحد اصلی آن، با استقرار پی‌درپی دارایی‌های نظامی خود در شبه‌جزیره کره، فشار را بر کره‌شمالی به حداکثر رسانده است. اون هشدار داده که امریکا به بهانه تقویت همکاری با کره‌جنوبی و ژاپن در حال ایجاد نسخه آسیایی ناتو است و متقابلاً اون نیز دیروز وعده کرد در سال ۲۰۲۳ همزمان با توسعه یک موشک بالستیک قاره‌پیمای جدید (ICBM) که به کره‌شمالی «قابلیت حمله متقابل سریع» خواهد داد، تسلیحات هسته‌ای تاکتیکی نیز تولید کند. کیم گفته این تسلیحات تاکتیکی، «به‌عنوان یک سلاح تهاجمی کلیدی نیروهای نظامی ما، مأموریت جنگی خود را برای غلبه بر دشمن انجام خواهد داد». رهبر کره‌شمالی ضمن انتقاد از کره‌جنوبی گفته که کشورش باید تعداد کلاهک‌های هسته‌ای را «به‌طور تصاعدی» افزایش دهد و خواستار تلاش تمام عیار برای «در هم کوبیدن» کره‌جنوبی و امریکا شده است. وزارت دفاع کره‌جنوبی در واکنش به قصد همسایه جنوبی برای توسعه تسلیحات هسته‌ای، گفت: شدیداً هشدار می‌دهیم اگر کره‌شمالی تلاشی برای استفاده از سلاح‌های اتمی انجام دهد، این امر به پایان رژیم کیم جونگ اون منجر خواهد شد. سئول در ادامه از پیونگ‌یانگ خواست «فوراً توسعه اتمی را متوقف و به مسیر خلع سلاح اتمی بازگردد» و در عین حال از آن خواست «به وضوح درک کند که چنین اصلاح مسیری تنها راه بهبود معیشت مردمش خواهد بود.» یون سوک یول، رئیس‌جمهور کره‌جنوبی در یک کنفرانس ویدئویی به افسران ارشد ارتش گفت: «سال جدید آغاز شد، اما وضعیت امنیتی ما هنوز بسیار وخیم است. ارتش ما باید قاطعانه هرگونه تحریک دشمن را با این عزم راسخ پاسخ دهد که جرئت خطر نبرد را داشته باشیم.»

تصویر بزرگ از آزمایش‌های پیونگ‌یانگ

در تحولی که نشان می‌دهد پیونگ‌یانگ در حال بستن گارد خود برای رویارو شدن با سالی پرتنش است، خبرگزاری مرکزی کره‌شمالی (KCNA) گزارش کرد که در پایان ششمین نشست عمومی کمیته مرکزی حزب کارگران در کره‌شمالی، تغییراتی اساسی در فرماندهی نیروهای مسلح و رهبری ارشد حزب حاکم روی داده است. «پاک چونگ چونگ»، دبیر کمیته مرکزی حزب حاکم کارگران و نایب رئیس کمیته نظامی مرکزی حزب که پس از «کیم جونگ اون»، رهبر کره‌شمالی، اصلی‌ترین فرمانده نظامی این کشور به شمار می‌آمد، از سمت‌های مذکور برکنار شد. همچنین گزارش شده که «لی یانگ گیل» که پیش از این به عنوان وزیر دفاع کره‌شمالی فعالیت می‌کرد، به عنوان دبیر کمیته مرکزی حزب حاکم کارگران و نایب رئیس کمیته نظامی مرکزی حزب منصوب شد و «کانگ سون نام» نیز جای وی را در وزارت دفاع گرفته، در حالی که «پاک سو ایل» و «لی تائه سوپ» نیز به ترتیب متصدی ریاست ستاد کل ارتش خلق این کشور و وزارت امنیت عمومی شدند. ناظران با اشاره به این تغییرات و پرتاب‌های موشکی پی‌درپی کره‌شمالی در سال ۲۰۲۲ می‌گویند که این پرتاب‌های موشکی از نظر فنی چشمگیر نبوده ولی پیونگ‌یانگ با این پرتاب‌ها، آمادگی خود را به لحاظ نظامی در شرایطی که حضور امریکا در شرق آسیا تشدید شده به نمایش می‌گذارد. لیف اریک ایزلی، استاد دانشگاه Ewha در سئول به رادیو ملی امریکا (NPR) گفته است: «حجم بالای آزمایش‌ها در زمان‌های غیرمعمول و از مکان‌های مختلف نشان می‌دهد که کره‌شمالی می‌تواند انواع مختلف حمله را در هر زمان و از جهات مختلف انجام دهد.» بر اساس گزارش رادیو ملی امریکا، برخی ناظران گفته‌اند رهبر کره‌شمالی در نهایت می‌خواهد کره‌شمالی را به یک قدرت هسته‌ای مشروع تبدیل کند تا این برگه چانه‌زنی، منجر به لغو تحریم‌های بین‌المللی و پایان مانورهای نظامی منظم امریکا و کره‌جنوبی شود که از نظر او یک تهدید امنیتی بزرگ است. آنکیت پاندا، کارشناس کارنگی می‌گوید: «(کیم) در جریان سخنرانی سال جدید ۲۰۱۸ بود که برای اولین بار دستور تولید انبوه کلاهک‌ها و موشک‌های بالستیک را صادر کرد و او در سال آینده (۲۰۲۳) این هدف را با توسعه کمی دو برابر می‌کند.» پاندا پیش از این هم به سی‌ان‌ان گفته بود: «تصویر گسترده این است که کره‌شمالی به معنای واقعی کلمه در حال تبدیل شدن به عمل‌کننده برجسته نیروهای موشکی در مقیاسی بزرگ است. برای صحبت کردن از پرتاب‌های کره‌شمالی، کلمه آزمایش دیگر مناسب نیست. بیشتر موشک‌هایی که امسال پرتاب کرده‌اند، بخشی از تمرین‌های نظامی است. آنها در حال تمرین برای جنگ هسته‌ای هستند و فکر می‌کنم این تصویر بزرگ امسال است.»

گزارش ۲

فلسطینیان ۲۰۲۳ را با آمادگی برای مقاومت آغاز کردند

کابینه راست افراطی نخست‌وزیر رژیم صهیونیستی، گروه‌های فلسطینی را بر آن داشته تا خود را برای شرایط متشنج آماده کنند و از وضعیت سال جاری میلادی با عناوینی مانند بشکه باروتی که هر لحظه ممکن است منفجر شود، یاد کنند.

حواشی کابینه بنیامین نتانیاهو با حضور چهره‌های افراط‌گرا، همچنان ادامه دارد تا جایی که گروه‌های مقاومت فلسطینی هم علناً خود را برای هرگونه تنش احتمالی آماده کرده‌اند. نیروی مقاومت فلسطین در غزه، موشک آزمایشی به سمت دریای مدیترانه شلیک کرد. بنابر گزارش وبگاه فلسطینی «شهاب»، مقاومت فلسطین به عنوان بخشی از تدارک برای هرگونه رویارویی احتمالی با رژیم صهیونیستی، علاوه بر ارسال نوعی پیام، آزمایش‌های موشکی خود را به صورت دوره‌ای از سواحل نوار غزه تکرار می‌کند. همچنین یحیی السنوار، رئیس جنبش حماس در غزه درباره ارزیابی‌های دستگاه اطلاعات ویژه گردان‌های القسام (شاخه نظامی جنبش حماس) گفت، سال ۲۰۲۳ با یک درگیری واقعی با رژیم اشغالگر همزمان با روی کار آمدن کابینه راست‌گرا و افراطی نتانیاهو همراه خواهد بود.

خطر وقوع یک جنگ دینی

العربی‌الجدید دیدگاه برخی چهره‌های مقاومت را منعکس کرده است. اسماعیل رضوان، یکی از رهبران حماس به این پایگاه خبری گفت: «کابینه جدید اسرائیل منطقه را به یک تنش خطرناک سوق خواهد داد که رژیم اشغالگر مسئول آن خواهد بود و با نقض‌ها و تجاوزهایی که این رژیم مرتکب خواهد شد، این درگیری به یک جنگ دینی تبدیل خواهد شد.» رضوان تصریح کرد: «تشکیل کابینه‌ای اسرائیلی که افراطی‌ترین کابینه رژیم اشغالگر است، در کنار تهدیدهای علنی ایتامار بن گویر، رئیس حزب «قدرت یهود» و بتسلئیل اسموتریچ، رئیس حزب صهیونیسم دینی و تحریک علیه عرب‌ها و فلسطینی‌ها، به افزایش روند شهرک‌سازی‌ها و تلاش برای تغییر وضعیت مسجدالاقصی و یهودی‌سازی قدس منجر خواهد شد.»

این رهبر حماس افزود: «پرونده‌هایی همانند اسرا و تحریک علیه فلسطینی‌های مناطق ۱۹۴۸ در کنار تلاش برای تحمیل تقسیم زمانی و مکانی مسجدالاقصی که می‌تواند منطقه را به سوی یک تقابل سوق دهد، به منزله چالش‌های سال ۲۰۲۳ خواهد بود.» او تأکید کرد: «آنچه برای مقابله با این چالش‌ها لازم است، برقراری وحدت ملی، پایان اختلافات جهت مقابله با رژیم اشغالگر، اقدامات عملی تشکیلات برای لغو هماهنگی امنیتی و رهایی از رویکرد اسلو، از بین بردن نفوذ نیروهای مقاومت در کرانه باختری اشغالی و توافق درباره یک استراتژی جامع جهت مقابله با اشغالگران هستند.» رضوان درباره مقاومت در غزه نیز بر لزوم تقویت هماهنگی میان تشکل‌های نظامی در کرانه باختری در راستای مقابله فراگیر تأکید کرد و گفت: «مقاومت در غزه هرگز به کابینه آتی اسرائیل اجازه نخواهد داد طرح‌هایش را اجرا کند.»

لزوم پیگیری رویکرد فلسطینی مشترک

به نظر می‌رسد در عرصه سیاسی فلسطین چه در ارتباط با شرایط موجود در کرانه باختری اشغالی، چه نقض‌های اسرائیل در مسجدالاقصی و نیز اتفاقات جاری در زندان‌های رژیم اشغالگر و خشونت‌های روزافزون در حق نزدیک به ۵ هزار اسیر زن و مرد، شرایط میدانی غزه هر لحظه برای آغاز درگیری جدیدی آماده است. نافذ عزام، عضو دفتر سیاسی جنبش جهاد اسلامی به العربی‌الجدید گفت: «طرح مردم فلسطین روشن بوده و آن استمرار مقاومت علیه رژیم اشغالگر اسرائیلی و مقابله با تمامی اشکال جنگ و تقویت مقابله در تمامی میدان‌ها و جبهه‌ها است، مشکل بزرگ‌تر فلسطینی‌ها اختلافات داخلی است که نیازمند افزایش تلاش‌ها برای خروج از این وضعیت و در پیش گرفتن برنامه یک کار ملی و مشترک میان گروه‌های فلسطینی است.» عزام افزود: «وجود کابینه‌ای شامل چهره‌های افراطی حامی شهرک‌سازی همانند کابینه‌های قبلی، نفعی برای فلسطینی‌ها ندارد و این مسئله احتمال تقابل را افزایش خواهد داد و این نیازمند یک رویکرد فلسطینی ملی و مشترک برای مقابله با آن و تلاش برای مواجهه با دشمن است.»

ماهر مزهر یکی از اعضای کمیته مرکزی جبهه مردمی آزادسازی فلسطین نیز به العربی‌الجدید گفت: «فلسطین در سال ۲۰۲۳ به دلیل وجود بن‌گویر و اسموتریچ در رأس کابینه جدید اسرائیل، با چالش‌های بزرگی مواجه خواهد بود و مقاومت این شرایط را همانند بشکه باروتی می‌داند که ممکن است هر لحظه منفجر شود.» مزهر افزود: «مقاومت در سال ۲۰۲۲ موفق شد تشکل‌های نظامی وابسته به خود از جمله عرین‌الاسود، گردان جنین، گردان بلاطه و دیگر گروه‌ها را ساماندهی کند و این نشان می‌دهد که مقاومت در کرانه باختری در برابر نقطه عطف جدیدی قرار دارد.» این عضو جبهه مردمی آزادسازی فلسطین بر نیاز فلسطینی‌ها به یک آشتی مبتنی بر مشارکت، اصلاح دوباره سازمان آزادی‌بخش، خروج از توافقنامه اسلو و تمامی توافقنامه‌های مرتبط با آن، لغو به رسمیت شناختن اسرائیل و فشار بر حاکمیت‌های عربی جهت توقف تمامی اشکال عادی‌سازی با رژیم اشغالگر تأکید کرد.

مصطفی الصواف، نویسنده و تحلیلگر سیاسی نیز به العربی‌الجدید گفت: «سال ۲۰۲۳ با توجه به رویکرد نژادپرستانه، تروریستی و افراطی کابینه جدید به ریاست نتانیاهو، سال توسعه مقاومت و گسترش دامنه آن به زیان رژیم اشغالگر خواهد بود، مقاومت انتفاضه واقعی را در کرانه باختری ایجاد خواهد کرد و غزه به ایفای نقش خود در حمایت از مسئله فلسطین با تقویت قدرتش جهت آمادگی برای هرگونه حماقتی که رژیم اشغالگر در سال جدید مرتکب شود، ادامه خواهد داد.» الصواف فرضیه رسیدن به توافق آشتی فلسطین یا اجرای توافقی را که با نظارت الجزایر به دست آید، بعید دانست و گفت: «سال ۲۰۲۳ با توجه به داده‌های موجود در فلسطین و نقض‌های احتمالی کابینه آتی به ویژه در موضوعاتی که مقاومت آن را خط قرمز می‌داند، احتمالاً سال درگیری میان مقاومت در غزه و اسرائیل خواهد بود.»

گزیده

اذعان صاحبنظران عرب به تداوم مکتب سلیمانی در جهان اسلام

با گذشت سه سال از ترور سردار سلیمانی که غربی‌ها فکر می‌کردند تفکرات مقاومت در کشورهای اسلامی به فراموشی سپرده خواهد شد، مقامات دینی و صاحبنظران سیاسی عرب از میراث او به نیکی یاد می‌کنند که برای آیندگان سرمشق خواهد بود و نسل جدید مسیر مقاومت را ادامه می‌دهد.

به گزارش خبرگزاری فارس، ابراهیم ناصر، رئیس کلیسای انجیلی استان «حلب» سوریه به مناسبت سومین سالگرد شهادت سرداران مقاومت گفت که «مقاومت ادامه دارد چون شهید حاج قاسم سلیمانی به الگوی بسیاری از جوانان تبدیل شده که راهش را ادامه خواهند داد؛ الگویی که ساکن روح و قلب نسل جوان ما شده است». ابراهیم ناصر تأکید کرد: «انتقام ترور حاج قاسم سلیمانی تنها با یک اقدام نظامی میسر نمی‌شود، بلکه این انتقام می‌تواند گسترش عقاید، فرهنگ و ایمان او در بین جوانان باشد. به این معنی و در این صورت است که دشمنان با هزاران قاسم سلیمانی روبه‌رو خواهند شد». رئیس کلیسای انجیلی حلب افزود: مردمان مظلومی در جهان وجود دارند و به این واقعیت واقفند که رویکرد حاج سلیمانی یکی از مؤثرترین راهکارها برای رهایی از بی‌عدالتی، ظلم و ستم تحمیلی توسط دولت‌های برخی کشورهاست. وی درباره سالگرد شهادت سردار سلیمانی گفت: «برای مردمی که شهادت حاج سلیمانی را گرامی می‌دارند، یاد او بدان معناست که حاج سلیمانی تنها قاعده مستثنی نیست، بلکه الگویی برای فکر، اراده و تصمیم‌گیری است. سردار سلیمانی حاصل یک جنبش مقاومت مردمی است، نه فقط یک ایدئولوژی سیاسی». ناصر در ادامه خاطرنشان کرد: «بزرگداشت شهادت حاج سلیمانی توسط سایر ملل در کشورهای جهان نشان می‌دهد که مردم با هم همفکری دارند و می‌توانند از دولت‌های خود فراتر بروند؛ آنها می‌توانند واقعیتی را رقم بزنند که قادر به ایجاد تحولاتی در جامعه است و دولت‌ها نمی‌توانند جلوی آنها را بگیرند». از سوی دیگر، محسن العکیلی، استاد حقوق بین‌الملل دانشگاه بغداد و از وکلای پرونده ترور سرداران مقاومت در عراق گفت که واشنگتن با هدف تضعیف محور مقاومت و پیشبرد توافقات عادی‌سازی به این جنایت دست زده است. به گزارش پایگاه المعلومه، وی طی مطلبی که در فضای مجازی منتشر کرده، تشریح کرد: امریکا در حالی این پرونده را پیش می‌برد که بعد از انقلاب اسلامی، ایران توانست تمام آرزومندان آزادی و ردکنندگان اشغالگری را بیدار کند؛ آن‌هم در زمانی که بسیاری از کشورهای عربی و اسلامی دچار ناامیدی شده بودند و حتی مصر به عنوان بزرگ‌ترین کشور عربی به رهبری «انور سادات» آماده عادی‌سازی شده بود. العکیلی درباره نقش ایران در مواجهه با اشغالگری صهیونیسم خاطرنشان کرد: انقلاب اسلامی ایران آرزوی آزادی را به ملت‌های منطقه بازگرداند، زمانی که امام خمینی (ره) گفت که «اسرائیل غده‌ای سرطانی است که باید ریشه‌کن شود». حالا روز قدسی که امام اعلام کرد، همچنان عامل ترس و نگرانی امریکا و اسرائیل است.

اخبار کوتاه

علی‌اف: کریدور زنگه‌زور قطعاً باز خواهد شد

به‌رغم تشدید تنش‌ها بین باکو و ایروان بر سر موضوعاتی از قبیل مسدود بودن گذرگاه «لاچین»، رئیس‌جمهور جمهوری آذربایجان اعلام کرد که کریدور زنگه‌زور قطعاً باز خواهد شد. به گزارش خبرگزاری «ترند» جمهوری آذربایجان، الهام علی‌اف گفت: «کار وسیعی برای باز کردن کریدور زنگه‌زور با احداث راه‌آهن و جاده‌ها در حال انجام است. کریدور زنگه‌زور قطعاً باز خواهد شد چه ارمنستان بخواهد و چه نخواهد. ما تعهد قاطع خود را نشان می‌دهیم و همه چیز طبق برنامه پیش می‌رود». رئیس‌جمهور جمهوری آذربایجان ادامه داد: «خواسته ما منطقی و عادلانه است. ما باید با جمهوری خودمختار نخجوان که جزء لاینفک آذربایجان است خط ارتباطی داشته باشیم و خواهیم داشت». وی بار دیگر اعلام کرد که ارمنستان در دوره اشغال اراضی متعلق به جمهوری آذربایجان ۶۵ مسجد از مجموع ۶۷ مسجد موجود در آن مناطق را به طور کامل نابود کرد.

پاکستان و هند لیست تأسیسات هسته‌ای رد و بدل کردند

پاکستان اعلام کرد که طبق توافقی که چند دهه پیش با هند برقرار شده، فهرستی از تأسیسات و پایگاه‌های هسته‌ای خود را تحویل مقامات هیئت هند در شهر اسلام‌آباد داده است. هند هم اقدام مشابهی انجام داد. به گزارش خبرگزاری رویترز، پاکستان و هند سه جنگ با یکدیگر داشته‌اند و در سال‌های اخیر چندین بار گرفتار درگیری‌های نظامی دوجانبه شده‌اند. سال گذشته میلادی یک موشک هندی که به صورت تصادفی شلیک شد، در پاکستان فرود آمد؛ اتفاقی که زنگ خطر را در سراسر جهان به صدا درآورد. وزارت امور خارجه پاکستان در بیانیه‌ای اعلام کرد: «فهرست تأسیسات و پایگاه‌های هسته‌ای در پاکستان به صورت رسمی در محل وزارت امور خارجه پاکستان تحویل یک نماینده کمیسیون عالی هند در شهر اسلام‌آباد شد.» در ادامه این بیانیه تصریح شد، بر اساس توافقی که دو کشور در سال ۱۹۸۸ امضا کردند، فهرست تأسیسات دو طرف به صورت سالانه در اول ژانویه تبادل می‌شود و اینکه هند هم همزمان فهرست خودش را تحویل هیئت پاکستان در شهر دهلی‌نو داد.

ترامپ‌ساز جدایی کوک کرد: «از حزب جمهوریخواه می‌روم»

رئیس‌جمهور سابق امریکا با انتشار یک مقاله بر ضرورت جدا شدن از حزب جمهوریخواه این کشور در صورت حمایت نکردن جمهوریخواهان از نامزدی او برای ریاست جمهوری، تأکید کرد. به نوشته پایگاه راشاتودی، دونالد ترامپ، از احتمال وقوع یک «فاجعه» برای حزب جمهوریخواه امریکا صحبت کرده و گفت، ممکن است با نامزد شدن از جانب یک حزب ثالث در انتخابات ریاست جمهوری سال ۲۰۲۴ امریکا در آرای محافظه‌کاران چنددستگی ایجاد کند. ترامپ در روزهای اخیر مقاله‌ای را در شبکه اجتماعی خودش موسوم به «تروث‌سوشال» به اشتراک گذاشت که در آن از او برای راه انداختن یک کارزار انتخاباتی به نمایندگی از یک حزب ثالث در صورتی که رهبران جمهوریخواه از نامزدی او برای ریاست جمهوری در سال ۲۰۲۴ حمایت نکنند، درخواست شده است.

انتقاد پکن از اعمال محدودیت‌های کرونایی بر مسافران چینی

روزنامه «گلوبال تایمز» وابسته به دولت پکن، از دولت‌های خارجی که اخذ تست کروناویروس از مسافران اعزامی از چین را هنگام ورود به خاکشان الزامی کرده‌اند شدیداً انتقاد کرده و این قانون را «تبعیض‌آمیز» خواند. به نوشته خبرگزاری «رویترز»، کره‌جنوبی و اسپانیا روز جمعه به فهرست رو به افزایش کشورهایی که به دلیل نگرانی از ابعاد شیوع کرونا در چین آزمایش کووید الزامی از مسافران اعزامی از چین هنگام ورود به خاکشان اخذ می‌کنند پیوستند. امریکا و هند نیز اخیراً به جمع این کشورها اضافه شدند. مالزی نیز اعلام کرد، که به تب‌سنجی از همه مسافران خارجی به هنگام ورود به این کشور می‌پردازد. روزنامه دولتی گلوبال تایمز چین در مقاله‌ای اعمال این محدودیت‌ها بر مسافران چینی را «بی‌اساس» و «تبعیض‌آمیز» خوانده و نوشت: «نیت واقعی این است که در تلاش‌های سه ساله چین برای کنترل کووید-۱۹ خرابکاری و به نظام این کشور حمله شود.»

روزنامه سیاسی، اجتماعی و فرهنگی صبح ایران

صاحب امتیاز: پیام‌آوران نشر روز
مدیرعامل و مدیر مسئول: محمدجواد اخوان
سردبیر: غلامرضا صادقیان
آدرس: تهران، خیابان شهید مطهری تقاطع میرزای شیرازی، پلاک ۳۸۴
سازمان آگهی‌ها: ۸۸۴۹۸۴۵۸
روابط عمومی: ۸۸۴۹۸۴۴۸، نمابر: ۶-۸۸۸۴۵۶۳۴
توزیع: شرکت نشر گستر امروز ۸۸۴۹۸۴۷۶
چاپ: همشهری
www.javanonline.ir

| روزنامه جوان | شماره ۶۶۶۴ | دوشنبه ۱۲ دی ۱۴۰۱ | ۹ جمادی‌الثانی ۱۴۴۴ | اذان ظهر: ۱۲:۰۸ |
غروب آفتاب: ۱۷:۰۲ | اذان مغرب: ۱۷:۲۲ | نیمه‌شب شرعی: ۲۳:۲۳ | اذان صبح فردا: ۰۵:۴۵ | طلوع آفتاب فردا: ۰۷:۱۴ |

دیده‌بان | مصطفی محمدی

هفته فیلم مقاومت در شبکه نمایش

شبکه نمایش سیما همزمان با روز جهانی مقاومت، هفته فیلم مقاومت را راه‌اندازی کرده است که هر شب ساعت ۲۱ روی آنتن می‌رود.

شبکه نمایش سیما همزمان با مناسبت‌های مختلف سراغ فیلم‌هایی در فضا و موضوعات مناسبتی می‌رود. این هفته همزمان با هفته مقاومت، سراغ سینمای مقاومت و فیلم‌هایی با موضوع مقاومت رفت و فیلم‌های مرتبط با این هفته هر شب ساعت ۲۱ روی آنتن می‌رود. در قالب این مجموعه، روز گذشته فیلم «خاکستر سبز» به کارگردانی ابراهیم حاتمی‌کیا روی آنتن رفت که محصول سال ۷۲ است. امروز (دوشنبه ۱۲ دی) فیلم «بازمانده» نمایش داده می‌شود که اثری از سیف‌الله داد است که در آن بازیگرانی چون سلمی المصری و جیانا عید به ایفای نقش پرداخته‌اند. سه‌شنبه فیلم «سی و سه روز» به کارگردانی جمال شورجه که روایتی واقعی از جنگ سی و سه روزه اسرائیل و حزب‌الله لبنان است، پخش می‌شود. چهارشنبه فیلم «جشن تولد» به کارگردانی عباس لاجوردی، پنج‌شنبه فیلم «ایستاده در غبار» ساخته محمدحسین مهدویان و روز جمعه فیلم «به وقت شام» به کارگردانی ابراهیم حاتمی‌کیا که جزو معدود فیلم‌هایی است که به صورت مستقیم به داعش و جنایت‌های آنها می‌پردازد از این شبکه نمایش داده می‌شوند.

انتشار نماهنگ «قاسم‌آباد»

مرکز موسیقی مأوا در آستانه فرا رسیدن سالروز شهادت حاج قاسم سلیمانی نماهنگ «قاسم‌آباد» را با حال و هوایی متفاوت پیش‌روی مخاطبان قرار داد.

به گزارش جوان، «قاسم‌آباد» عنوان یکی از تازه‌ترین نماهنگ‌های منتشر شده توسط مرکز موسیقی انقلاب اسلامی (مأوا) است که در آستانه فرا رسیدن سالروز شهادت سردار حاج قاسم سلیمانی این نماهنگ منتشر شد. در نماهنگ «قاسم‌آباد» که شعر آن با حال و هوایی متفاوت و حضور تعدادی از بازیگران نوجوان منطقه جنوب کشور پیش‌روی مخاطبان قرار گرفته، اسماعیل معنوی تهیه‌کننده، امید متجح کارگردان، حامد فلاحی‌راد شاعر و سیدصادق آتشی آهنگساز برخی از عوامل اجرایی را تشکیل می‌دهند. این نماهنگ با حمایت مرکز موسیقی مأوا توسط بنیاد مکتب حاج قاسم و مدیریت تولید مؤسسه «آب و آیینه» در دسترس مخاطبان قرار گرفته است.

درگذشت تهیه‌کننده باسابقه تلویزیون

فرشاد منجزی‌پور از تهیه‌کنندگان باسابقه تلویزیون پس از تحمل یک دوره بیماری، دار فانی را وداع گفت.

به گزارش جوان به نقل از روابط عمومی صداوسیما، فرشاد منجزی‌پور ضمن تهیه‌کنندگی دهها برنامه در تلویزیون، مشاور اسبق بنیاد سینمایی فارابی و مدیر اسبق سینمای فرهنگ بود که روز گذشته در ۵۴ سالگی بعد از تحمل یک دوره بیماری سخت دار فانی را وداع گفت. آن مرحوم، مجری طرح فیلم‌های سینمایی «آبادانی»، «شرقی»، «ویترین» و تهیه‌کننده سریال «یه خونه، یه قصه» و برنامه‌های «سینمای سیاسی جهان»، «یادگار زخم»، «عصر ایمان»، «راه‌حل» و دهها برنامه دیگر بود. زنده‌یاد منجزی‌پور همچنین تهیه‌کنندگی برنامه‌های «فصل عاشقی»، «اندیشه ماندگار»، «میراث» شبکه۴ و برنامه «دوران» شبکه افق سیما را برعهده داشت.

پخش سری جدید «قندون» از شبکه نسیم

برنامه «قندون» با هدف آشنایی با ادبیات اصیل ایران زمین با گفتاری طنزگونه روی آنتن شبکه نسیم می‌رود.

فصل دوم «قندون» به تهیه‌کنندگی مجید فتاحی، نویسندگی هادی حوری و با روایت مرتضی زارع که با تمرکز بر ادبیات کلاسیک و روایت داستان‌های کوتاه از متون گذشته با روش طنز است در لوکیشن تاریخی خانه‌موزه بازار تهران به مدت ۱۵دقیقه روزهای فرد ساعت ۲۰ روی آنتن شبکه نسیم می‌رود. این برنامه با روایت داستان‌های کوتاه و سعی بر روان‌سازی آن به شکل طنز نمایشی و معرفی مفاخر ادبی فرهنگی، آموزش نگارش صحیح و معانی کلمات و ارائه معادل فارسی کلمات بیگانه که وارد زبان فارسی شده است روی آنتن خواهد رفت.

حکمت

امام صادق علیه‌السلام:

برآورده نشدن نیاز نیکوتر از خواهش آن از نااهل است و سخت‌تر از گرفتاری، بدخلقی و صبر نکردن بر آن گرفتاری است.

تحف‌العقول، جلد۱، صفحه ۳۵۹

«تکیه» سکویی برای انتشار محتوای مذهبی

۱۲۰ هزار قطعه صوتی و تصویری مداحی و سخنرانی مذهبی در آرشیو تکیه بارگذاری شده‌است

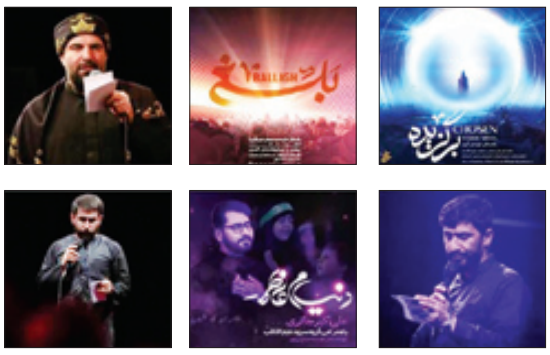

■ **محمد صادقی**

برنامه «صمیمانه» در تلاش است با فراهم کردن فضای گفت‌وگو میان مدیران ساترا و مسئولان پلتفرم‌ها، فرصتی را برای بررسی مشکلات پلتفرم‌ها با حضور مدیران رسانه‌های صوت و تصویر فراگیر و مدیران ساترا فراهم و در عین حال برای حل مشکلات پلتفرم‌ها و معرفی و ترویج پلتفرم‌های صوت و تصویر فراگیر دارای مجوز مبتنی بر نظام رتبه‌بندی اقدام کند.

سازمان تنظیم مقررات صوت و تصویر فراگیر در فضای مجازی با هدف معرفی و نقد و بررسی رسانه‌های دارای مجوز از این سازمان، فراهم کردن امکان هم‌افزایی پلتفرم‌ها با یکدیگر، فراهم کردن فضای گفت و گو میان پلتفرم‌ها، متخصصان و سازمان‌های تخصصی مرتبط با مأموریت هر پلتفرم و مسئولان ساترا و استفاده از ظرفیت فضای مجازی و شبکه‌های تلویزیونی برای معرفی رسانه‌های فراگیر دارای مجوز، در حال تولید و انتشار برنامه‌ای گفت‌وگومحور با عنوان «صمیمانه» است.

برنامه صمیمانه که تا کنون دو قسمت از آن تولید و در فضای مجازی منتشر شده‌است، قرار است در ۵۲ قسمت یک دقیقه‌ای، ۵ دقیقه‌ای و ۳۰ دقیقه‌ای به ترتیب ویژه شبکه‌های اجتماعی، سایت‌های خبری و خبرگزاری‌ها و شبکه‌های تلویزیونی تولید شود.

■ **«تکیه» بزرگ‌ترین پلتفرم مذهبی**

در دومین برنامه از سلسله برنامه‌های صمیمانه، مدیران «تکیه» میهمان ساترا بودند. حسین شاه‌محمدی، مدیرعامل رسانه تکیه در این برنامه از آرشیو ۱۲۰ هزار قطعه صوتی و تصویری مذهبی در رسانه «تکیه» خبر داد و گفت: «در حال حاضر پلتفرم تکیه بزرگ‌ترین و جامع‌ترین مجموعه آرشیوی از محتوای چندرسانه‌ای مذهبی است.»

در ابتدای برنامه، سجاد اسم حسینی کارشناس-مجری این نشست با معرفی پلتفرم تکیه گفت: «پلتفرم تکیه زیرساختی برای معرفی و ارائه محتوای مذهبی در زمینه هیئت‌های دینی است. این پلتفرم فعالیت خود را از سال ۱۳۹۹ آغاز کرده و در سال ۱۴۰۰ موفق به اخذ مجوز از ساترا شده‌است.»

سیدرضا کاظمی، مدیر عامل مؤسسه فرهنگی هنری تبیان درباره راه‌اندازی و رویکرد پلتفرم تکیه گفت: «این رسانه در ابتدای شیوع ویروس کرونا، با ارائه خدماتی به هیئت‌های مذهبی، راه‌اندازی شد. این فعالیت با جمع‌آوری آرشیو در سه حوزه مداحی، سخنرانی و اصوات قرآنی همراه بود.»

شاه‌محمدی: هم‌اکنون ترافیک مصرفی برای کاربران نیم‌بها است، اما در حال مذاکره هستیم تا ترافیک مصرفی رایگان باشد و کاربر فقط نیاز به دسترسی به اینترنت داشته باشد

وی افزود: «در حال حاضر پلتفرم تکیه بزرگ‌ترین و جامع‌ترین مجموعه آرشیوی از محتوای چندرسانه‌ای مذهبی است.»

در ادامه حسین شاه‌محمدی، مدیر عامل پلتفرم تکیه تأکید کرد: «تاکنون مجموعاً حدود ۱۲۰ هزار قطعه صوتی و تصویری در این پلتفرم آرشیو کرده‌ایم که از این میان ۶۵ درصد مداحی، ۲۵ درصد سخنرانی، ۷ درصد نماهنگ و ۳ درصد هم مستند است.»

شاه‌محمدی درباره برنامه‌های توسعه خود برای این پلتفرم گفت: «در این راستا قصد داریم همزمان با سالروز شهادت حاج قاسم سلیمانی سرویس قرآن را به همت دارالقرآن سازمان تبلیغات اسلامی به پلتفرم اضافه کنیم. این سرویس شامل پخش زنده محافل قرآنی و اضافه شدن آرشیو صوتی و تصویری تلاوت‌ها خواهد بود.»

مدیر عامل پلتفرم تکیه خاطر نشان کرد: «کشورهای هدف ما در این پلتفرم ایران، پاکستان، عراق، هند، سوریه و آذربایجان است. جز کشور هند تقریباً برای تمام کشورها محتواهای اختصاصی آن کشور را آماده کرده‌ایم. نکته جالب توجه این است که در بین کاربران، به جز مخاطبان فارسی زبان تکیه، ۹ درصد مخاطبان ما را اردو زبان‌ها تشکیل داده‌اند.»

وی افزود: «ما سعی کردیم از عملکرد ماه محرم ۱۴۰۰ و ماه رمضان ۱۴۰۱ تکیه، ارزیابی داشته باشیم. بعد از ماه رمضان امسال، تقریباً ۱۶۳ درصد افزایش مخاطب داشته‌ایم و ۹۰ درصد از جلسات شاخص کل کشور را پوشش داده‌ایم که حدود ۵ میلیون و ۵۰۰ هزار مخاطب را در ماه رمضان همراه خود داشتیم.»

میثم تربتی مداح و فعال حوزه شعر و ادب گفت: «شعار تکیه حسینیه‌ای به وسعت ایران است که من امیدوارم به‌زودی به این عنوان «حسینیه‌ای به وسعت دنیا» تغییر کند، چرا که نهضت اباعبدالله حسین(ع) نهضتی جهانی است و این تغییر شعار مستلزم تغییر رویکرد در حوزه تولید و نشر محتوا به تمام زبان‌های زنده دنیا است.»

محمد پورکریم، مشاور اجرایی شبکه قرآن و معارف اسلامی نیز در بخشی دیگر از این برنامه عنوان کرد: «شبکه قرآن و معارف سیما و تکیه می‌توانند برای رساندن پیام به کاربران فضای مجازی همکاری کنند.»

شاه‌محمدی در پایان ضمن پاسخ به سؤالات و انتقادات اعضای حاضر در برنامه گفت: «سرویس‌های تکیه به‌طور رایگان در اختیار مخاطبان قرار گرفته‌است؛ هم‌اکنون ترافیک مصرفی برای کاربران نیم‌بها است، اما در حال مذاکره هستیم تا در آینده‌ای نزدیک ترافیک مصرفی رایگان باشد و کاربر فقط نیاز به دسترسی به اینترنت داشته باشد و هیچ هزینه‌ای برای خدمات و استفاده از محتوای تکیه نپردازد.»

■ **اشتغال‌آفرینی برای کاربران سکوهای ایرانی**

در نخستین برنامه صمیمانه مدیران پلتفرم «طرفداری» میهمان این برنامه بودند و با حضور مهران ده‌نمکی نماینده انجمن صنعت ورزش و صنایع وابسته و مدیر رسانه اسپرت پلاس، میرطاهری نماینده دبیرخانه شورای فرهنگ عمومی کشور، دکتر محمدصادق افراسیابی معاون کاربران و تنظیم‌گری اجتماعی ساترا، دکتر محمدمهدی مؤمنی‌ها سرپرست اداره کل توسعه شبکه تنظیم‌گران اجتماعی ساترا و اسماعیل کیایی مدیر صدور مجوز ساترا در خصوص دغدغه‌های خود برای طرح موضوعات ورزشی خصوصاً فوتبال صحبت کردند.

در این برنامه، مهدی هژبری سردبیر طرفداری در خصوص اقدام ساترا برای اختصاص قاب اختصاصی شبکه ۳ به سکوهای صوت و تصویر فراگیر در ایام جام جهانی گفت: «این اقدام ساترا به سامانه‌ها و سکوها کمک کرد که بتوانند محتوای بهتری تولید کنند و برنامه‌های خوب و متنوعی برای جام جهانی تدارک ببینند.»

وی در ادامه به اشتغال‌آفرینی رسانه طرفداری برای کاربران خود اشاره و خاطر نشان کرد: «رسانه طرفداری بخشی از نیروهای خود را از کاربران خود انتخاب کرده‌است و در حوزه‌های عکاسی، خبرنگاری و امور مرتبط با سامانه و سکوی طرفداری از میان کاربران خود اشخاصی را انتخاب کرده و آموزش داده‌است.»

در ادامه، موضوعاتی همچون نحوه ذائقه‌شناسی کاربران رسانه طرفداری، ارائه راهکارهایی برای تعامل بیشتر انجمن‌های ورزشی با طرفداری، هم‌افزایی رسانه‌های ورزشی دارای مجوز با یکدیگر، اعلام حمایت نماینده دبیرخانه شورای فرهنگ عمومی کشور از سکوهای دارای مجوز از ساترا از جمله رسانه طرفداری از طریق بازارپردازی و شرکت در رویداد بازارپردازی تهران، سرفصل‌هایی بودند که راجع به آنها گفت و گو شد.

نما | حسین کشتکار

موسیقی

آلبوم «قاسم هنوز زنده است» یک مجله شنیداری است

آلبوم قاسم هنوز زنده است، کاری برآمده از دل است که در ژانرهای مختلف ساخته شده و رنگ‌بندی مختلفی دارد

■ **سیدمرتضی ذاکر**

مدیر مرکز موسیقی حوزه هنری در مورد ویژگی‌های آلبوم موسیقی «قاسم هنوز زنده است»، ضمن تأکید بر اینکه نام آلبوم از معروف‌ترین قطعه آلبوم غلامرضا صنعتگر برداشته شده است، می‌گوید رویکرد حاکم بر آلبوم هنری بود و از زوایایی همچون حماسی، میهن‌پرستی و عاشقانه، شخصیت حاج قاسم را به تصویر کشیده است.

میلاد عرفان‌پور، مدیر مرکز موسیقی حوزه هنری در نشست خبری معرفی آلبوم موسیقی «قاسم هنوز زنده است»، گفت: این اثر کاری برآمده از دل است که در ژانرهای مختلف ساخته شده و رنگ‌بندی مختلفی دارد.

در باب شخصیت‌های بزرگ، آثار پرتره‌ای برای معرفی و ترسیم چهره آنها در حوزه‌های مختلف هنری خلق شده است، حال پرتره نقاشی باشد یا یک فیلم بیوگرافی در سینما. ترسیم چهره یک قهرمان در همه حوزه‌های هنری بحث مهمی بوده و هست. حاج قاسم سلیمانی هم نه‌تنها برای ما، بلکه برای همه دنیا قهرمانی است که شاید مشابهی نداشته باشد.

عرفان‌پور تصریح کرد: قبلاً اگر می‌خواستیم از قهرمان‌های خود بگوییم مثلاً به آثاری از فردوسی مراجعه می‌کردیم که آنچه بیشتر در اینگونه آثار درباره قهرمان‌ها به ما رسیده، ساخته و پرداخته هنر نویسنده است، اما قهرمان‌های واقعی که ما در دنیا با آنها روبه‌رو بودیم، قهرمان‌هایی بودند که در چند حوزه کار می‌کردند. البته برجسته‌ترین قهرمان‌های ما شهدایمان هستند که برخی از آنها برجسته‌ترند.

مدیر مرکز موسیقی حوزه هنری در ادامه با اشاره به اینکه آنچه شهید قاسم سلیمانی را بیشتر به مردم شناساند، هژمونی رسانه نبود، افزود: چیزی در وجود این دهقان‌زاده کرمانی بود که در طول زندگی‌اش به‌گونه‌ای زیست که وقتی شهید شد همه جهان از دست دادن یک قهرمان را حس کردند. او تنها قهرمان میدان نبرد نبود و در هر میدان جنگی که پا گذاشت، پیروز شد و در نهایت دشمن او را از سر عجز به شهادت رساند. او قهرمان مدارا با مردم، درک معنای حیات و معنای زندگی بود. کسی بود که در همه ابعاد زندگی کوشید برای مردم و خدا زندگی کند.

او در ادامه تأکید کرد: بعد از شهادت حاج قاسم در حوزه‌های مختلف، آثار متعددی برای او ساخته شد و حتی چند کتاب از اشعاری که درباره او ساخته شد، گردآوری شد. در حوزه موسیقی نیز خیلی از هنرمندان وارد عرصه تولید برای ایشان شدند که آلبوم «قاسم هنوز زنده است» یکی از آنهاست. نام آلبوم از معروف‌ترین قطعه آلبوم غلامرضا صنعتگر که دو روز پس از شهادت حاج قاسم سلیمانی ساخته شد، برداشته شده است.

مدیر مرکز موسیقی حوزه هنری درباره دیگر ویژگی‌های این آلبوم که مراسم رونمایی آن قرار است امروز (دوشنبه) در شهر کرمان برگزار شود، افزود: رویکرد حاکم بر اثر هنری بود و در هر کدام از قطعات سعی کرده است از زاویه‌ای متفاوت ایشان را به تصویر بکشد، زوایایی همچون حماسی، میهن‌پرستی و عاشقانه. هنرمندان خودشان برای حضور در این آلبوم پیشقدم شدند و این کاریست که از دل برآمده است. این اثر در ژانرهای مختلف ساخته شده و رنگ‌بندی مختلفی دارد، در حقیقت یک مجله شنیداری است.

عرفان‌پور درباره دیگر هنرمندانی که آثارشان در این آلبوم استفاده شده است، اظهار داشت: شاید ماندگارترین هنرمند این آلبوم، علیرضا افتخاری باشد که دو اثر در این آلبوم دارد؛ نخستین اثر آلبوم «مرد میدان» با شعری از حضرت مولاناست که قبلاً خود حاج قاسم در مراسمی این شعر را خواندند و با آن گریستند. دیگر قطعه هم «رقص و جولان» با شعری از محمدمهدی سیار و آهنگساز دکتر عماد توحیدی است. صادق آهنگران هم در این اثر با قطعه «حاج قاسم سلام» همکاری داشته است، فردی که سال‌ها رفیق حاج قاسم بود و به‌گونه‌ای از ایشان می‌خواند که با بقیه متفاوت است.

وی در پایان خاطرنشان کرد: ما اعتقاد داریم هنر باید برای زیستن و زندگی باشد. هنر هم باید به عشق بپردازد، هم اخلاق و هم زندگی. هنر باید برای زندگی باشد و زندگی انسان را در همه ابعاد پوشش دهد. حاج قاسم هم همین‌گونه بود و همانقدر که در میدان مرد نبرد بود، یک همسر و پدر مهربان نیز بود و در جامعه یک جهادگر اجتماعی.

رویداد

معاون امور هنری ارشاد:

جشنواره‌های فجر میراث فرهنگی زنده و پویای ایران است

نگاه ما این است که جشنواره فجر آبروی جمهوری اسلامی و میراث ارزنده‌ای است که شهدا به دست ما سپرده‌اند. امیدوارم بتوانیم از این میراث به خوبی محافظت کنیم

به سراغ جشنواره‌های فجر آمده‌اند. شاید ما در داخل چنین احساسی نداشته باشیم، اما در خارج از کشور چنین اراده‌ای به شدیدترین حالت ممکن وجود دارد.

محمود سالاری، معاون امور هنری وزارت فرهنگ و ارشاد اسلامی با بیان این مطلب حین بازدید از دبیرخانه پانزدهمین جشنواره هنرهای تجسمی فجر گفت: «عزیز همه، حاج قاسم فرمودند جمهوری اسلامی حرم است. باور من این است که وقتی آدم در حرم آبرو می‌گذارد، چند برابرش را به او بازمی‌گردانند. وظیفه همه ما این است که از این حرم محافظت کنیم. معاون امور هنری با اشاره به اهمیت جشنواره‌های فجر بیان کرد: اکنون برخی در خارج از کشور کمر به تخریب و زمینگیر کردن جشنواره‌های فجر بسته‌اند و پس از اینکه موفق نشدند در کف خیابان کاری انجام دهند به سراغ جشنواره‌های فجر آمده‌اند. شاید ما در داخل چنین احساسی نداشته باشیم، اما در خارج از کشور چنین اراده‌ای به شدیدترین حالت ممکن وجود دارد. در فضای مجازی هم تا حدی شرایط به همین ترتیب است.»

او اضافه کرد: «صبر نزد خداوند بسیار قیمتی است، اما فراتر از صبر، جهاد است، زیرا در آن هم صبوری وجود دارد و هم ایثار. باور من این است که در شرایط سیاسی و اجتماعی کنونی و در آماج حملاتی که در فضای مجازی انجام می‌شود، هم باید صبوری داشت و هم باید کار کرد. این معنای جهاد است. اکنون هنرمندان ما در مقابل هجمه‌هایی که نسبت به آنها صورت می‌گیرد صبوری می‌کنند. جمع شما به‌صورت توأمان صبوری و کار می‌کند، لذا صمیمانه از همه سپاسگزارم و امیدوارم خداوند اجر آبرویی را که به میان گذاشته‌اید در قیامت به صورت مضاعف به شما عنایت کند.

سالاری در بخش دیگری از سخنان خود با اشاره به بازنمایی رخدادهای برخی جشنواره‌های معتبر بین‌المللی به اهمیت جوایز آنها برای مخاطبانش اشاره کرد و اظهار داشت: «کار ما در جشنواره هنرهای تجسمی فجر متضمن دو وجه است؛ یکی کاری که در حال انجام آن هستیم و دیگری بازنمایی کاری که در حال انجام است. درخواست من از دبیر کل محترم و سایر ارکان جشنواره این است که برای بازنمایی هرچه شایسته‌تر زحمات صورت گرفته تلاش کنند. فکر می‌کنم در جشنواره هنرهای تجسمی فجر باید روی موضوع برندسازی تلاش بیشتری کرد و هنوز با رسیدن به نقطه مطلوب فاصله داریم. امیدوارم با همراهی هم بتوانیم این جشنواره هنری را فراتر ببریم و گامی رو به جلو برداریم.» او ادامه داد: «ما در دنیا به واسطه برخی مؤلفه‌ها شناخته می‌شویم. عده‌ای به ما نگاه می‌کنند و هر کاری که انجام دهیم، پا جای پایمان می‌گذارند. ممکن است خودمان چنین باوری نداشته باشیم، اما این یک واقعیت است. این عده انتظار دارند که ما نشانگان اعتقادی و بینشی‌مان را در کارهایمان متجلی سازیم، زیرا وقتی تجلیات باور آدم‌ها در آثارشان نباشد، ممکن است قضاوت‌های ناصوابی ایجاد شود. مهم است که چه هنری را ترویج و به کدام سو حرکت کنیم. باید هویت خود را به دیگران معرفی کنیم. جشنواره‌های فجر میراث فرهنگی جاری، زنده و پویای ایران اسلامی است که هم هویت‌ساز است و هم نمایانگر هویت.»

معاون امور هنری وزارت فرهنگ و ارشاد اسلامی با تأکید بر لزوم پیوند جشنواره با نهاد مدرسه و دانشگاه بیان کرد: «در زمینه برگزاری جشنواره هنرهای تجسمی فجر اگر بتوانیم پیوندهایی میان دانشگاه و مدارس با جشنواره برقرار کنیم، گامی رو به جلو برداشته‌ایم. لازم است تدابیری صورت پذیرد تا بتوانیم پیوند جشنواره را با گروه‌های هدف برقرار کنیم تا جوانانمان دلگرم شوند. برخی از جوانان احساس می‌کنند که هیچ‌کس در جشنواره‌های فجر شرکت نمی‌کند، اما وقتی به نمایشگاه می‌آیند و آثار را از نزدیک تماشا می‌کنند، درمی‌یابند که چنین نیست و شرایط حقیقی با آنچه در فضای مجازی بازنمایی می‌شود متفاوت است.»

او در بخش پایانی اظهارات خود خاطرنشان کرد: «جشنواره امسال با جشنواره‌های سال‌های گذشته متفاوت است. از آغاز انقلاب جشنواره‌های فجر همواره حاشیه‌هایی را به همراه داشته‌اند و گاهی برخی بر طبل تحریم کوبیده‌اند، اما امسال، سال متفاوتی است و من کار شما را یک جهاد می‌دانم. نگاه ما این است که جشنواره فجر آبروی جمهوری اسلامی و میراث ارزنده‌ای است که شهدا به دست ما سپرده‌اند. امیدوارم بتوانیم از این میراث به خوبی محافظت کنیم.»

تجسمی

به بهانه نمایشگاه آثار نقاش انقلابی در نیاوران عنوان شد

روایت قدیریان از نقش «نور» در جنگ ترکیبی

عبدالحمید قدیریان درباره نمایشگاه جدیدش که سعی کرده بر نقش «نور الهی» در جنگ ترکیبی با رژیم اشغالگر قدس تمرکز کند، توضیحاتی ارائه کرد.

نمایشگاه «نور هدی نور حسین (ع) است و بس» شامل آثار نقاشی و شش مجسمه برنزی عبدالحمید قدیریان از ۱۶ دی ماه در فرهنگسرای نیاوران گشایش می‌یابد. در افتتاحیه این نمایشگاه که تا ۷ بهمن ماه برقرار است، قرار است کتاب «هم پای نور» اثر این هنرمند نقاش رونمایی شود.

قدیریان هنرمند نقاش باسابقه درباره شکل‌گیری این نمایشگاه به مهر گفت: حدود یک سال پیش از طرف فرهنگسرای نیاوران برای برگزاری نمایشگاه، از من دعوت شد و از آنجایی که تابلوهایی آماده برای برپایی نمایشگاه نداشتم، از آنها برای خلق آثار، زمان خواستم تا روزهای آخر سال این نمایشگاه را برگزار کنیم که برای روز ۱۶ دی ماه به توافق رسیدیم.

وی بیان کرد: در این نمایشگاه بیش از ۴۰ تابلوی نقاشی خواهم داشت که بیش از نیمی از آنها جدید است و مابقی مروری بر آثار قدیمی من است و از آنجایی که فضای نمایشگاهی فرهنگسرای نیاوران بزرگ است، فرصت شد تابلوهای قدیمی را نیز به نمایش بگذارم.

قدیریان با بیان اینکه به‌عنوان یک نقاش پژوهشی در حال کار است و هم اکنون روی موضوع «نور الهی و جنگ ترکیبی» مشغول کار است، توضیح داد: در سال ۱۳۹۴، مجموعه «آسمان حسین» را با نگاهی به عاشورا از دیدگاه حضرت زینب (س) به نمایش گذاشتم تا نگاه مخاطبم را به آسمان جلب کنم. در سال ۱۳۹۸ نیز نمایشگاه «همپای نور» را داشتم که در آن هدفم توجه به نور آسمانی و الهی و همراهی با این نور بود. در این مجموعه، کاربرد نور الهی در روند گام دوم انقلاب اسلامی و نابودی اسرائیل تعریف می‌شود. جنگ با اسرائیل ابعاد مختلفی دارد، همانطور که می‌دانید الان نیز جنگی ترکیبی علیه ما شروع شده است که هم جنگی مادی و هم غیرمادی است. در نمایشگاه جدیدم سعی کردم روی این بعد از جنگ با اسرائیل تمرکز و توجهات را جلب کنم که با این اغتشاشات اخیر مصادف شد.

وی تصریح کرد: اغتشاشات و رفتارهای اغتشاشگران تأثیر باورنکردنی این موضوع را نشان می‌دهد و تابلوهای این نمایشگاه جدید نیز در راستای تبیین این فضای متافیزیکی حاکم است که دشمنان به‌عنوان یک ابزار جنگی از آنها استفاده می‌کنند.

این هنرمند نقاش درباره کتاب «همپای نور» که توسط حوزه هنری منتشر شده‌است، نیز گفت: کتاب «همپای نور» یک آرت بوک درباره نمایشگاه‌های «آسمان حسین» و «همپای نور» است که تلاش کردم سیر تکوین، تکامل و به تصویر کشیدن این مجموعه و این نوع نگاه را از زمان کودکی بررسی کنم.