نکته

اهمیت دیپلماسی اقتصادی فعال با همسایگان

محسن شرافتی‌نیا
کارشناس اندیشکده دیپلماسی اقتصادی

راهبرد دولت سیزدهم برای «تعمیق و گسترش همکاری‌های اقتصادی با همسایگان» بی‌شک فصل جدیدی از ظرفیت‌های منطقه‌ای را بر اقتصاد کشورمان گشوده و تداوم آن سبب ارتقا جایگاه ایران در آسیای جنوب غربی می‌شود. به طور کلی تقویت سیاست همسایگی در بازارهای منطقه‌ای علاوه بر تثبیت دامنه نفوذ اقتصادی و تجاری در اقتصاد کشورهای همسایه سبب بازدارندگی کشورهای غربی از اعمال فشار بیشتر تحریم‌ها می‌گردد، چراکه اجرای بیشتر این محدودیت‌ها علاوه بر اینکه اثری بر کشورمان نخواهد داشت، هزینه مضاعفی را بر کشورهای تحریم‌کننده وارد می‌آورد. هر چند که سیاست افزایش مراودات تجاری با همسایگان در علم اقتصاد با نظریه‌هایی همچون مدل جاذبه تجارت(Business gravity model) تأیید شده است، اما سیاست همسایگی برای کشور ما با توجه به رتبه سوم ایران از حیث تعداد همسایگان خارجی در دنیا و همچنین با توجه به ظرفیت‌های متعدد منطقه جنوب غرب آسیا مسئله‌ای با اهمیت تلقی می‌شود.

جمهوری اسلامی ایران درمجموع با ۱۵کشور دارای مرزهای خاکی و آبی است که هفت کشور پاکستان، افغانستان، ترکیه، عراق، ارمنستان، آذربایجان و ترکمنستان با جمهوری اسلامی ایران مرز خاکی دارند. همچنین کویت، قطر، امارات، بحرین، عمان، عربستان، روسیه و قزاقستان از طریق خلیج‌فارس، دریای‌عمان و دریای‌خزر با کشورمان همسایه به شمار می‌روند. جمعیت بازار مصرفی این ۱۵کشور در مجموع نزدیک به ۶۰۰میلیون نفر است که این موضوع برای ما بسیار راهبردی محسوب می‌شود و ما می‌توانیم با یک دسترسی سریع به یک بازار با مصرف‌کننده بالا دست یابیم. موقعیت ژئوپلتیکی و سوق‌الجیشی ایران از جمله مزیت‌های ایران جهت افزایش مراودات اقتصادی و تجاری با همسایگان و البته این مزیت در صورتی قابل بهره‌مندی برای کشورمان است که کریدورهای ترانزیتی شرق- غرب و شمال- جنوب هرچه سریع‌تر جهت استفاده بین‌المللی قرار بگیرد و الا ما از پیوند تجاری همسایگان به یک دیگر محروم می‌مانیم. ذائقه فرهنگی کشورهای همسایه به جهت سابقه تمدنی و قرابت مذهبی که با ایران دارند، جهت ارتقای دیپلماسی اقتصادی با همسایگان عامل محرکی محسوب می‌شوند و فعالان عرصه تجارت خارجی اگر به این عامل اساسی توجه کنند، بازار همسایگان محیطی بسیار جذاب برای افزایش مراودات تجاری خواهد بود.

در عمل نیز با بررسی آمارهای گمرک کشور متوجه می‌شویم که بخش‌های مرتبط با تجارت خارجی پایبند به رشد تجارت با همسایگان بوده‌اند، به طوری که کارنامه تجارت خارجی کشور در هفت ماه نخست امسال ۸۱میلیون تن کالا به ارزش بیش از ۶۰ میلیارد بوده است که نزدیک به ۱۳میلیون تن آن به ارزش ۹میلیارد و ۸۵۱میلیون دلار مربوط به مهرماه بوده که نسبت به مدت مشابه سال قبل از لحاظ ارزش ۱۰درصد رشد داشته است. با وجود رشد ۱۰درصدی تجارت با همسایگان، اما بررسی‌ها نشان می‌دهد کماکان ظرفیت‌های دست‌نخورده‌ای در بازار این ۱۵ کشور وجود دارد که با بررسی عمیق‌تر روند تجارت ایران با هر یک از این کشورها می‌توان برنامه‌ای برای آینده همکاری‌های اقتصادی با همسایگان تدوین کرد.

■ بازخوانی

سیدابراهیم رئیسی در مراسم تحلیف ریاست جمهوری: در دولت مردمی، همه مؤلفه‌های قدرت ملی کشور تقویت خواهد شد و از همه ابزارهای قدرت ملی از جمله دیپلماسی و تعامل هوشمند با جهان استفاده می‌کنیم تا منافع و مصالح ملی جمهوری اسلامی ایران را تأمین کنیم. قدرت جمهوری اسلامی ایران در منطقه امنیت‌ساز است، ظرفیت‌های منطقه‌ای ایران، حامی صلح و ثبات در کشورهاست و صرفاً برای مقابله با تهدید قدرت‌های سلطه‌گر و ظالم به کار گرفته می‌شود. بحران‌های منطقه، باید از طریق گفت‌وگوهای واقعی «درون‌منطقه‌ای» و براساس تأمین حقوق ملت‌ها، حل‌وفصل شود. من، دست دوستی و برادری به سوی همه کشورهای منطقه به خصوص همسایگان دراز می‌کنم. برنامه هسته‌ای جمهوری اسلامی، کاملاً صلح‌آمیز است، نظام جمهوری اسلامی ایران، سلاح اتمی را شرعاً حرام می‌داند و این سلاح، هیچ جایگاهی در استراتژی دفاعی کشور ندارد.

سیاست فشار و تحریم، موجب انصراف ملت ایران از پیگیری حقوق قانونی خود از جمله حق توسعه نخواهد شد. تحریم‌ها علیه ملت ایران باید لغو شوند و هر «طرح دیپلماتیک» که این هدف را محقق کند، مورد حمایت ماست. جمهوری اسلامی ایران، کشورها و ملت‌های همسایه را خویشاوند خود می‌داند و مهم‌ترین و اصلی‌ترین اولویت سیاست خارجی خود را ارتقای روابط با کشورهای همسایه خود دانسته و خواهان عزت و اعتلای آنهاست. دیپلماسی، باید ارتباط ملت‌های منطقه را بیشتر و اشتراکات آنها را در حوزه اقتصاد، فرهنگ، علم و ورزش تقویت کند.

«جوان» در گفت‌وگو با یک پژوهشگر حوزه انرژی بررسی کرد

نیمه پنهان بحران انرژی در اروپا

گزارش
وحید عظیم‌نیا

اروپا رفته رفته طعم «زمستان سرد» را بیشتر می‌چشد و شاید یکی از دلایل اصلی چرخش معنادار گردانندگان قاره سبز در ریل‌گذاری سیاست خارجی نسبت به «ایران ما» همین مسئله است تا به نوعی بستر حل مسئله بحران انرژی را فراهم کنند. فارغ از تلقینات رسانه‌های اپوزیسیون و سکوت صدادارشان در مقابل بحران انرژی اروپا، قرینه‌های این بحران آشکار است.

مسعود صباغی، پژوهشگر حوزه انرژی با اشاره به تشدید بحران انرژی در اروپا و تحمیل هزینه‌های سرسام‌آور تبعیت محض اروپا از امریکا به روزنامه «جوان» می‌گوید: «در ارتباط با بحران گاز در اروپا یک ظاهر و یک باطن وجود دارد. در ظاهر امر به نظر می‌رسد در بازه زمانی که گذشت به چند موفقیت دست پیدا کرده‌اند؛ از جمله اینکه اروپا توانست بالغ بر ۹۵ درصد ذخایر گازی خود را پر کند و همچنین دچار خاموشی در شبکه برق نشود، اما باید توجه کرد که به طور معمول این اتفاق برای ذخایر گازی اروپا در این بازه زمانی از سال می‌افتد و هر ساله در اوایل مهرماه ذخایر گازی اروپا به اوج خود می‌رسد و به طور متوسط در چند سال اخیر در محدوده ۹۰ تا ۹۵ درصد بوده است. مسئله پر کردن ذخایر گازی از جایی حائز اهمیت است که با وجود قطع‌شدن گاز وارداتی از روسیه این اتفاق رخ داده است، یعنی در باطن قضیه هزینه‌ای که روی دست اروپا بود، گزاف بود و به دلیل افزایش تقاضایی که در حوزه انرژی داشت، نرخ گاز به‌شدت افزایش یافت و در آن موقعیت نرخ‌ها را تا ۳۵۰ یورو به ازای هر مگاوات ساعت تجربه کرد. حتی این نرخ در چند ماه پیش از آن زیر ۵۰ بوده و در متوسط پنج سال اخیر زیر ۵۰ یورو بوده است و در حال حاضر به‌رغم کاهش نسبی در نرخ‌های بالای ۱۰۰ یورو تثبیت شده است که بیش از دو برابر متوسط پنج سال اخیر است.» این پژوهشگر حوزه انرژی در ارتباط با نبود خاموشی در اروپا و مدیریت این مسئله گفت: «مدیریت شبکه و نبود خاموشی در اروپا در ظاهر تاکنون موفقیت‌آمیز بوده است، اما باید به این نکته توجه داشت که فصل سرد و زمستان تازه شروع شده و اگر بتواند این موضوع را در پیک سرما که با کمبود گاز مواجه خواهد شد، مدیریت کند، می‌توان گفت که موفق بوده است. در باطن قضیه نیز از چند منظر با مشکل مواجه است. به دلیل کمبود عرضه‌ای که در گاز طبیعی اتفاق افتاده است با نرخ‌های جدیدی از انرژی مواجه هستیم که تا چندین برابر از نرخ‌های گذشته متفاوت است و اروپا را به عنوان متقاضی انرژی به شدت تحت تأثیر قرار می‌دهد و با مشکلاتی نظیر افزایش تورم و کاهش رشد اقتصادی مواجه می‌کند. در حال حاضر تورم اروپا نزدیک به ۱۰درصد رسیده است و پیش‌بینی‌می شود که نرخ تورم در اروپا طی سال آینده بین ۷ تا ۸ درصد باشد. همچنین GDP آن نیز به تبعیت از افزایش نرخ انرژی و هزینه‌های تولید با کاهش روبه‌رو خواهد شد، این موارد جنبه‌های پنهانی است که در ظاهر قضیه به آن اشاره‌ای نمی‌شود و بعضاً گفته می‌شود اروپا به‌آسانی از زمستان عبور کرده و ایران گرفتار زمستانی سخت است.» صباغی در ادامه به بخش پنهان دیگری از بحران انرژی اروپا به موضوع مهم عبور اروپا از ادعاهای زیست‌محیطی خود اشاره و تصریح می‌کند: «ادعاهای محیط‌زیستی به‌ویژه مباحث اقلیمی در همین بازه زمانی از سوی اروپا زیر پا گذاشته شده است، به طوری که تمامی نیروگاه‌های زغال‌سنگ را به‌واسطه محدودیت در واردات گاز و مجدد راه‌اندازی کرده است که در این بین منابع از آلاینده‌ترین سوخت‌های فسیلی استفاده کرده و با استانداردهای پایینی ازنظر زیست‌محیطی همراه است.»

ادعاهای محیط‌زیستی به‌ویژه مباحث اقلیمی در همین بازه زمانی توسط اروپا زیر پا گذاشته شده است. به‌طوری که تمامی نیروگاه‌های زغال‌سنگ را به‌واسطه محدودیت در واردات گاز بازو مجدد راه‌اندازی کرده که در این بین منابع از آلاینده‌ترین سوخت‌های فسیلی استفاده کرده و با استانداردهای پایینی ازنظر زیست‌محیطی همراه است

صباغی با اشاره به روی آوردن مجدد اروپا به نیروگاه‌های هسته‌ای گفت: «دودستگی برای استفاده از انرژی نیروگاه‌های هسته‌ای در اروپا، بین آلمان و فرانسه وجود دارد، به طوری که آلمان با نیروگاه‌های هسته‌ای مخالف است و در تمامی مباحث سیاسی عنوان کرده که برای بستن این نیروگاه‌ها اقدام می‌کند، اما با اینکه قرار بود دو نیروگاه هسته‌ای را در اواخر تعطیل کند، به دلیل بحران انرژی، زمزمه‌های مجدد استفاده از انرژی هسته‌ای در ذهن دارد و با توجه به قیمت‌های اخیر در حوزه گاز، در این حوزه قیمتی به‌صرفه‌ترین و بهینه‌ترین برق تولیدی از طریق انرژی هسته‌ای است. (تا پیش از این گاز و هسته‌ای از یک رقابتی برخوردار بودند، اما به دلیل افزایش تعرفه گاز به‌صرفه‌ترین نوع انرژی، انرژی هسته‌ای است.) بر اساس انعقاد توافقنامه پاریس در سال ۲۰۱۵ کشورها متعهد شدند که انتشار کربن را کاهش دهند و به صفر برسانند، اما مسیری را که قرار بود طی کنند به دلیل این بحران توقف کردند و به استفاده از منابعی که در گرمایش زمین تأثیرگذار بودند (گازهای گلخانه‌ای)، بازگشت پیدا کردند، در حالی که اصرار داشتند کشورهای در حال توسعه که در مسیر رشد اقتصادی با اعداد بالاتر و لاجرم با انرژی بیشتری برای رشد اقتصادی و توسعه‌یافتگی را طی می‌کنند را محدود سازند و این مسئله دلیلی برای کشورهای در حال توسعه است که نباید پایبندی به این موارد داشته باشند، زیرا کشورهایی که ادعای پایبندی دارند این موارد را زیر پانهاده و نیازی نیست کشوری مانند ایران سراغ پایبندی به تعهدات اقلیمی در راستای توافقنامه‌های بین‌المللی برود و تنها کافی است به صورت مستقل به سراغ برنامه‌ها و قوانین داخلی در این زمینه برود.»

وی ادامه تصریح می‌کند: «در بخش‌های پنهانی که اشاره شد و نرخ‌های بالای انرژی که به اروپا تحمیل می‌شود و در بودجه‌ای که بابت محافظت از اقشار آسیب‌پذیر خود تصویب کردند، نشان می‌دهد که این قضیه هزار میلیارد دلار هزینه روی دست اروپا برجای می‌گذارد و تاکنون ۷۵۰ میلیارد دلار بودجه برای کنترل این هزینه‌ها و جلوگیری از افزایش آن در زندگی مردم اختصاص دادند که می‌تواند این رقم به هزار میلیارد دلار افزایش پیدا کند، به طوری که کشور عمده آن آلمان است و این بودجه مصوب نزدیک به ۳۰۰ میلیارد را در آلمان و مابقی آن در سایر کشورهای اروپایی توزیع می‌شود که عملاً برای کنترل هزینه‌هاست. با وجود این هزینه‌ها در این قضیه هم موفق نبودند و هزینه‌های بسیاری از طریق قبوض برق و گاز به مردم تحمیل می‌شود و این هزینه‌ها تا سال آینده در شرایطی که در زمستان امسال تجربه کردیم باقی خواهد ماند و احتمال می‌رود در سال‌های آینده و در بلندمدت، منابع انرژی خود را با روش جدید توزیع کنند تا بتوانند این هزینه را کنترل کنند.»

صباغی معتقد است: «اروپا سالانه نزدیک به ۳۹۰ میلیارد مترمکعب گاز وارد می‌کند که اگر این رقم را بر تعداد روزهای سال تقسیم کنیم، واردات انرژی اروپا به رقم تقریبی یک میلیارد مترمکعب در روز می‌رسد که بخشی از آن از تولید داخلی و LNG و بخشی دیگر از طریق خط لوله و سایر منابع انرژی تأمین می‌شود. رقم یک میلیارد مترمکعب واردات گاز اروپا در روزهای گرم سال کمتر می‌شود، به طوری که نزدیک به ۴۰۰ میلیون متر مکعب در روز می‌رسد، اما در روزهای سرد سال تا یک میلیارد و ۲۰۰ میلیون مترمکعب هم افزایش می‌یابد. اروپا تا چندی پیش برای نیاز روزانه نزدیک به ۱۶۰ میلیون مترمکعب از روسیه انرژی وارد می‌کرد که به دنبال وقوع جنگ بین روسیه و اوکراین، این رقم به دلیل تعمیرات اساسی یکی از خطوط لوله کاهش یافت، به طوری که روسیه اعلام کرد انرژی صادر شده به اروپا، بین ۶۰ تا ۷۰ میلیون مترمکعب است، بنابراین این رقم حدود ۱۰۰میلیون مترمکعب کاهش داشته است و اروپا این کاهش را از طریق افزایش تقاضای خود به وسیله (LNG) جبران و منابعی را ذخیره کرده است. به طور کلی حجم ذخایر کلی اتحادیه اروپا نزدیک ۱۰۰ میلیارد مترمکعب است، یعنی در روزهای سرد سال می‌تواند نزدیک به ۹۰ روز منابع موردنیاز خود را تأمین کند.» این پژوهشگر انرژی در پایان تأکید می‌کند: «سهم انرژی در بخش خانگی اروپا مهم‌تر است، به طوری که در روزهای سرد سال استفاده از آن به‌عنوان گرمایش بخش خانگی بیشتر است و ۵۰۰ تا ۶۰۰ میلیون مترمکعب آن مربوط به بخش خانگی و مابقی مربوط به بخش صنایع و سایر حوزه‌هاست.»

نظام اقتصادی اسلام

طبعاً رهیافت جمهوری اسلامی ایران مبنی بر «نه شرقی، نه غربی» درباره همه ساحت‌ها از جمله اقتصاد صدق می‌کند. نفی نظام‌های اقتصادی نئولیبرالیسم و کمونیسم با پشتوانه «نظام اقتصادی اسلام» است، اما این نظام آنطور که باید معرفی و مورد توجه قرار نمی‌گیرد، از این جهت در سلسله مطالبی کتاب «نظری به نظام اقتصادی»، مجموعه یادداشت‌های متفکر شهید استاد مرتضی مطهری را بازخوانی می‌کنیم.

ثروت از منظر اقتصاد اسلامی

ثروت یا مال عبارت است از هر چیزی که یکی از حوائج طبیعی یا اعتباری، ضروری یا تجملی بشر را برآورد، (ولی به عقیده بعضی مال یا ثروت عبارت است از چیزی که بشر آن را با کار به وجود آورده است.) همانطور که در فقه گفته شده است لازمه ثروت‌بودن و مالیت، مملوکیت نیست، زیرا ممکن است مالی تصاحب نشده باشد یا آنکه از نوع اموالی باشد که منافعش به عموم تعلق داشته باشد، مانند اراضی مفتوحه عنوه یا به طبقه خاصی تعلق داشته باشد، مثل اوقاف. از آن طرف ممکن است چیزی مملوک باشد، ولی به علت کافی نبودن برای رفع احتیاج بشر به واسطه خردی، مال و ثروت شمرده نشود، مانند یک حبه گندم؛ بر حبه گندم آثار مملوکیت ممکن است بار شود؛ دیگران بدون رضایت صاحب آن حق اتلاف و تصرف را در آن ندارند، اما چون مالیت ندارد، قابل خرید و فروش نیست و به اصطلاح دارای ارزش نیست و قابلیت مبادله ندارد. لهذا می‌توان گفت ضمان‌آور نیز نیست، مصداق «مَنْ أَتْلَفَ مالَ الغَیر فَهُوَ ضَامِنٌ یا علی الید ما أَخَذَتْ حَتّی تُؤَدِّیهُ» نیست. عامل تولیدکننده ثروت گاهی یک چیز و گاهی دو چیز و گاهی سه چیز می‌باشد؛ به این ترتیب: الف) ثروت‌هایی که فقط طبیعت در تولید و ایجاد آنها دخالت دارد؛ مانند میوه‌های جنگلی، گل‌های صحرایی، گیاهان دارویی و علف‌هایی که به درد حیوانات اهلی می‌خورد. ب) ثروت‌هایی که طبیعت به علاوه کار و کوشش انسان در ایجاد آنها دخالت داشته است، مانند درختی که به دست یک انسان کاشته می‌شود؛ تخم یا قلمه یک درخت دیگر را در زمین می‌کارد و درخت می‌شود، این درخت محصولی از قوای طبیعت و به کوشش انسانی است که قصد تولید داشته که از این قبیل است: دامداری مرغداری و امثال اینها. ج) ثروت‌هایی که [از] طبیعت به علاوه کار به علاوه سرمایه - که خود محصولی از کار و طبیعت است - به وجود می‌آید، از این قبیل محصولات کشاورزی ماشینی و حتی غیرماشینی و همچنین منسوجات، کفش داروهای شیمیایی قند، شکر، نان. آیا ممکن است بدون دخالت طبیعت تنها با کار یا با کار و سرمایه ایجاد ثروت کرد؟

چه خبر؟

گفتار درمانی عددی؟

رئیس مرکز پژوهش‌های مجلس شورای اسلامی گفته است این مرکز طی یک‌سال گذشته ۳۴۲ گزارش درباره طرح‌ها و لوایح، ۳۲۷ گزارش راهبردی و نظارتی، ۱۱۶ پیش‌نویس قانون ارائه کرده و به ۶۰۷ درخواست کارشناسی توسط نمایندگان پاسخ داده است. برگزاری ۴هزار و ۲۰۰ جلسه با ذی‌نفعان بیرونی در ارتباط با مسائل مختلف و ۳هزار و ۲۰۰ جلسه در کمیسیون‌های مجلس شورای اسلامی از دیگر برنامه‌های مرکز پژوهش‌ها در یک‌سال گذشته بوده است. این اظهارات در حالی است که گزارش صرف هرگز گرهی باز نکرده و باز نخواهد کرد، مگر آنکه گزارشی از نتیجه عملی این اقدامات داده شود که شوربختانه خبری از این رهیافت نیست و ظاهراً هدف همان گفتار درمانی شیخ سابق است.

جدول

طراح: علیرضا سجادی فر ■ شماره ۶۶۶۱

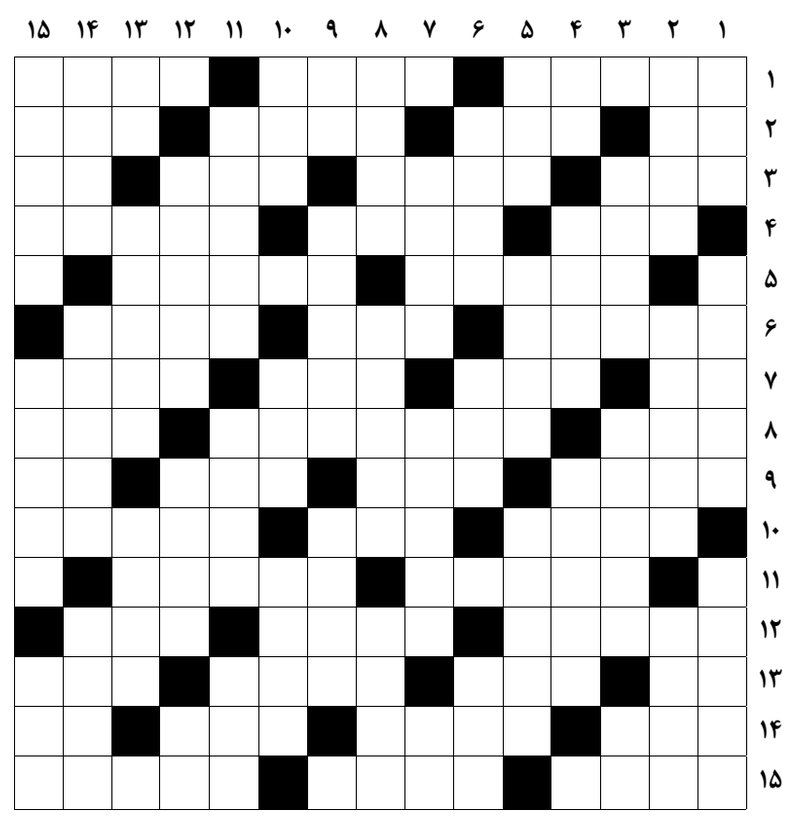

از راست به چپ

■ ۱- إنّمـا ... إنکارُ الحَقّ: به درستی که آن چیزی نیست جز انکار کردن حق- از آب‌ها در آیین شرع- اشاره ■ ۲- عدد مهاجم- پوست درخت خرما- فعال- معدن ■ ۳- از ابزار ورزش باستانی- عدس- ترش و شیرین- نوعی حلوا ■ ۴- شیپور خودرو- دو رنگ- دایره‌ای در نیروی انتظامی ■ ۵- نویسنده آلمانی گروه محکومان- تبهکاران ■ ۶- چهره- سروسامان- آخرین فرستاده خدا ■ ۷- صابون خیاطی- رود رنگی- کاشف آبله- ستاره ■ ۸- پسر عرب‌زبان- فرشته روزی- نی نازک ■ ۹- تیری که با کمان انداخته می‌شود- نشانه قرآنی- سخن منظوم- از اقمار مشتری ■ ۱۰- جانشین- از انجیل‌ها- حامله ■ ۱۱- عدد اعشاری- حیوان نقب‌زن ■ ۱۲- شاعر از آنان چشم یاری داشته- کتاب داستایوسکی- ظریف و شکننده ■ ۱۳- خطایی در تنیس- سوراخ شکم- نسبت زن و شوهر- پیشانی سفید معروف ■ ۱۴- مراسم شادی- مسلک حزبی- طایفه کوچ‌نشین- پهلوان ■ ۱۵- پایتخت غنا- کتف- اولین مدافع ولایت امام علی

از بالا به پایین

■ ۱- ابوالبشر- استانی که قالی‌اش معروف است- در این مکان ■ ۲- زبانه آتش- راننده هواپیما- کرم شبتاب ■ ۳- تجملی- جمع نادر- جفت ماده ■ ۴- مخترع تلفن- شاه مغولی- آسمان ■ ۵- چرک و کثافت- قاب عینک- رسوا ■ ۶- لباس رسمی- نام مادر حضرت یوسف- از صادرات زیبای کشورمان ■ ۷- ترسو- علمی شیمی قدیمیان- یک و یک ■ ۸- شکم باره- زیبایی چهره- ماه وسط زمستان ■ ۹- از لوازم پیشرفت- شاعر شعر پریشان- زادگاه کریستف کلمب ■ ۱۰- نوعی سنگ قیمتی- محاسن- زیباروی ■ ۱۱- زنگ خطر- آهار- زمین حاصلخیز ■ ۱۲- جوانمردی- آدم آهنی- نت میانی ■ ۱۳- عدد اول- آرزوی بزرگ- عظیم و قوی هیکل ■ ۱۴- صاحب و دارنده- کاردانی- همیشه ■ ۱۵- پیش‌پرده- بام همدان- میان‌پرده

جدول سودوکو

ارقام ۱ تا ۹ را طوری قرار دهید که در هر ردیف، ستون و مربع‌های کوچک سه در سه فقط یک بار به کار روند.

۹			۲	۶		۸		۵
۳								
				۷	۹			۲
	۹	۵						
	۴		۹		۲			
						۶	۴	
			۷	۵	۸			
						۵	۶	
	۲	۸						

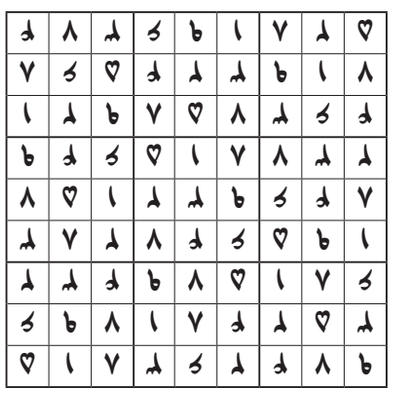

جدول کلمات متقاطع
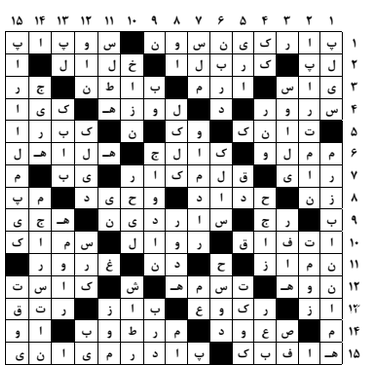
پاسخ جدول شماره ۶۶۶۰