این صفحه پیام‌ها، متن‌ها، عکس‌نوشت‌ها و خبرهای کوتاه منتشر شده در فضای مجازی را بازنشر می‌دهد. تلاش بر این است که دیدگاه‌ها و نظرات کاربران اندیشمند شبکه‌های اجتماعی در عرصه مکتوب هم دیده شود.

آیینه نفس

رجب ماه سرازیر شدن رحمت الهی

کانال تلگرامی «صراط مستقیم» توصیه‌هایی را از آیت‌الله محمدباقر تحریری به مناسبت ورود در ماه مبارک رجب به اشتراک گذاشت. آیت‌الله تحریری فرموده‌اند:

۱) استغفار که صبح و بعد از ظهر دارد (استغفرالله و اتوب الیه، در پایان دست‌ها را بلند کرده و بگوید: اللهم اغفر لی و تُب علی)

۲) دو گونه استغفار در طول ماه دارد.

۳) هر روز شش دعای پر مغز و پر محتوا دارد، مخصوصاً دعایی که از ناحیه مقدسه آمده. (با مرحوم ابوی در مشهد محضر علامه طباطبایی (رضوان الله علیه) بودیم. ایشان در مورد دعایی که از ناحیه مقدسه آمده سؤال کردند؛ «بسم الله الرحمن الرحیم اللهم انی اسألک بمعانی جمیع ما یدعوک به ولاه امرک...» مرحوم علامه فرمود: خودتان می‌دانید که این دعا یک ماه حرف دارد. ایشان عظمت این دعا را بیان کردند که دارای معارف توحیدی و مسائل عمیق ولایی و تربیتی است.)

۴) زیارت رجبیه که در مشاهد مشرفه خوانده می‌شود.

۵) کسانی هم که بتوانند در ایام البیض معتکف بشوند مطلوب و مورد سفارش است.

۶) سعی کنیم در این ایام حرام از ما سر نزند.

دادگاه متهم را مشخص می‌کند نه فشار رسانه‌ای!

کاربری با نام «سید رضی» با اشاره به دستگیری دنی آلوز به جرم آزار جنسی نوشت: پر افتخارترین بازیکن فوتبال جهان، دستگیر و زندانی شد. نه سلبریتی‌های هالیوود برای دنی آلوز پست و توئیت و هشتگ زدند، نه فوتبالیست‌ها متعصابه از او حمایت کردند. باشگاهش هم قراردادش را فسخ کرد. گویا در خارج، متهم بودن یا نبودن فرد را دادگاه تعیین می‌کند، نه فشار سلبریتی‌ها و رسانه!

با شفافیت راه حرف و حدیث را ببندید

سجاد فرشیدی در توئیتی نوشت: من نمی‌دانم این چه مرضی است که در مسائل ساده هم از شفافیت فراری هستیم! خب لیست افراد شرکت‌کننده در همایش «زنان تأثیرگذار» را منتشر کنید تا اینقدر حرف‌وحدیث درست نشود!

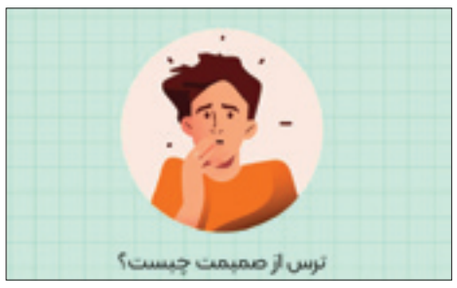

ترس از صمیمیت

مهسا اعتمادی نوشت: افرادی که تجربه شکست در رابطه با دیگران را داشتن یا شکست نزدیکانشون در رابطه با هم را دیدن، گاهی دچار نوعی ترس به نام ترس از صمیمیت میشن! این افراد میترسن با کسی صمیمی بشن، بعد اون فرد رهاشون کنه! نتایج تحقیق دکتر لیسا فریشل روی زوج‌های مختلف نشون داده یکی از ریشه‌های اروتوفوبیا یا همون ترس از رابطه جنسی بعد ازدواج ترس از صمیمیته!

سلام همیشگی به آلودگی هوا؟!

ر. تقی‌پور در توئیتی نوشت: به گفته محسن پیرهادی ۴۰ درصد از اعتبارات مقابله با آلودگی هوا در ردیف بودجه‌های متفرقه سرگردانند. از طرف دیگه کلاً ۵ هزار میلیارد بودجه برای آلودگی هوا درنظر گرفته شده که بین هزار و ۲۰۰ شهر در واقع تقسیم میشه. با این اوصاف، سلام همیشگی باید به آلودگی هوا بدیم.

استقبال کاربران شبکه‌های اجتماعی از حلول ماه رجب

ابرهای رحمت، ثانیه به ثانیه در حال بارش هستند

با ورود به ماه مبارک رجب، کاربران شبکه‌های اجتماعی با نوشته‌های خود به استقبال این ماه رفتند. آنها با اشتراک‌گذاری احادیثی از ائمه اطهار از فضیلت این ماه نوشتند و دستورالعمل‌هایی از بزرگان و علمای اخلاق و یژه این ماه را توئیت کردند. کاربران ماه رجب را ماه بارش ثانیه به ثانیه ابرهای رحمت خداوند دانستند که نباید این بارش رحمت را از دست داد. در ادامه بخش‌هایی از واکنش‌های کاربران را مرور کرده‌ایم.

■ فهیمه هداوند:
پیامبر اکرم (ص): «ماه رجب برای امت من ماه استغفار است، در این ماه زیاد استغفار کنید که خداوند بخشنده و مهربان است.» (بحار الأنوار، ج۹۴، ص۳۸) #أین_الرجبیون

■ کاربری با نام «امید»:
«فیضی از ماه رجب نخواهید برد مگر آنکه قلوبی را که شکستید و دل‌هایی که رنجاندید را به دست بیاورید!» آیت الله طهرانی قدس سره. #ماه_رجب #سلوک_عقلانی

■ زهرا بشارتی:
یکی از دعاهای ماه رجب دعای «یا مَنْ اَرْجُوهُ لِکلِّ خَیرٍ» است که مهم‌ترین دعای ماه رجب می‌باشد و از امام صادق (ع) روایت شده است. که بعد از هر نماز واجب خوانده می‌شود. #أین_الرجبیون

■ کاربری با نام «میم. عین»:
مرحوم استاد فاطمی‌نیا(ره): «رجب، ماه توبه است. از اذکاری که درصورت توجه به معنایش مؤثر است «یا مُقیل العَثَرات» است؛ای که لغزش‌ها را اقاله می‌کنی! اقاله یعنی اگر توبه کنیم، طوری با ما معامله می‌کند که گویا گناهی مرتکب نشده‌ایم!» تمام لحظات این ماه را مغتنم بشماریم. #أین_الرجبیون

■ سمیه سلیمانی:
رجب است و ماه عذرخواهی و بارش محبت الهی؛ امام هادی جانمون در زیارت جامعه کبیره به محبت بی‌پایان و بی‌نهایت ما نسبت به معصومین که نماد محبت بی‌پایان ما نسبت به خدای سبحان است رو خیلی زیبا شرح دادن... توسل کنیم به اهالی رجب ان شاءالله توشه‌ای از سفره رجب بر داریم. #امام_هادی

■ کاربری با نام «دختر آلامتو»:
بیشترین توصیه به استغفار در ماه رجب آمده و ماه رجب، ماه استغفاره. ما خوب شدن رو هی حواله می‌کنیم به رجب و شعبان و رمضان، یکبار هم که شده از امروز شروع کنیم تا دیر نشده. #رجب

■ زهرا اکبرزاده:
طبق احادیث ما... از اعمال خاص، ماه مبارک و پر نور رجب زیارت آقای رئوف امام رضاع هست... زیارت بامعرفت أنیس النفوس، روزی همه شما در این ماه عظیم الشأن... #رجب_الأصب #السلام_علیک_یاعلی_بن_موسی_الرضا

■ صبا اسماعیلی:
امام باقر (ع) در روایتی می‌فرمایند که شیعیان ما اهل مهر و محبت به فقرا هستند و اموال خود را در این راه بذل و بخشش می‌کنند؛ در ماه مبارک رجب صدقه برای خانواده‌های فقیر، مخصوصاً اطرافیان خودمون فراموش نشود... میلاد وارث علم علوی، بر همه شما عزیزان مبارک. #باقرالعلوم

■ کاربری با نام «فائقه»:
در این ماه (ماه رجب)، از خدا به غیر از هدایت چیزی نخواهید. «حاج آقا حق شناس»

■ زهرا زنبیلچی:
هواشناسی اسلام اعلام کرد! ابرهای رحمت خدا در ماه رجب ۲۴ ساعته، ثانیه به ثانیه در حال بارشند! لطف هرگونه «چترگناه» را از روی سر خود بردارید، تا دل وجانتان خیس باران لطف و رحمت الهی شود. #أین_الرجبیون

■ کاربری با نام «کیان»:
حلول ماه با عظمت رجب مبارک باد. خداوند می‌فرماید: ماه، ماه من، بنده، بنده من و رحمت، رحمت من است. هر کسی در این ماه من را بخواند او را اجابت می‌کنم و هر کس از من بخواهد به او عطا می‌کنم. این ماه را رشته‌ای بین خود و بندگانم قرار دادم که هر کس آن را بگیرد به من می‌رسد. #أین_الرجبیون

■ الهام خطیبی:
هنگامی که ماه رجب وارد می‌شود، فرشته حق در هر شب از آن تا صبح ندا در می‌دهد: «خوشا به حال ذاکران! خوشا به حال اطاعت کنندگان!» و خداوند متعال خود می‌فرماید: هر کس در این ماه مرا بخواند، به او پاسخ مثبت می‌دهم و هر کس از من چیزی بخواهد، به او عطا می‌کنم. #أین_الرجبیون

قانون اعداد کوچک چیست و چطور روی سرمایه‌گذاری اثر می‌گذارد؟

«سرمایه پلاس» نوشت: تعداد زیادی از افرادی هستند که به دلایل مختلف اقدام به نتیجه‌گیری‌های سریع براساس الگوهای کوچک در انواع بازارهای سرمایه می‌کنند. به نتیجه رسیدن در مورد موضوعاتی که اطراف‌مان را فرا گرفته‌اند، به طور معمول با شیوه‌های آماری و نمونه‌های کوچک انجام می‌شود. در بیش‌تر مواقع این نتیجه‌گیری براساس نمونه‌هایی است که بسیار کوچک هستند. شنیده‌ایم یا خودمان بارها به زبان آورده‌ایم که «مشت نمونه خروار است.!» این نوع نتیجه‌گیری سریع و محدود براساس نمونه‌های کم به قانون اعداد کوچک مربوط می‌شود. ممکن است این قانون را در پیش‌بینی‌های آینده سرمایه‌گذاری‌هایی که کرده‌ایم - بدون آنکه بدانیم - به کار ببندیم، اما قانون اعداد کوچک به طور مشخص چیست؟ با چه آزمایش‌هایی می‌توان این قانون را به خوبی شناخت؟ در پیش‌بینی‌های بازار سرمایه چطور از این قانون استفاده می‌کنیم؟

■ نمونه‌ای از قانون اعداد کوچک

بیایید با یک مثال به مفهوم قانون اعداد کوچک و اشتباهات احتمالی استفاده از آن پی ببریم. فرض کنید به جایی رفته‌اید که شرایط آب و هوایی بدی دارد. به مسافرخانه می‌روید و نفر اولی که می‌بینید، نابیناست. نفر دوم، سوم و چهارم هم همینطور. ممکن است به این نتیجه برسید که آب و هوای این منطقه روی نابینایی تأثیر دارد یا دست‌کم گمان کنید که در این شهر نابینایان بسیار زیاد هستند، اما این نتیجه‌گیری درست نیست. تعداد افراد برای رسیدن به این نتیجه کلی بسیار کوچک بوده است. در واقع ما برای نتیجه‌گیری از قانون اعداد کوچک استفاده کرده‌ایم. در منطقه کوچکی که تعداد کمی - به عنوان مثال ۱۰۰ نفر - جمعیت دارد، ۹۶ نفر وجود دارند که ندیده‌ایم و در واقع برحسب ۴ درصد حکم کرده‌ایم. به همین خاطر است که هر چه جامعه آماری ما بزرگ‌تر باشد، به همان میزان نتیجه‌گیری دقیق‌تری خواهیم داشت.

■ مرگ بر اثر اضطراب یا رژیم غذایی؟

از دیگر مثال‌های بارزی که می‌توانیم مبنای آن را قانون اعداد کوچک بدانیم مرگ بر اثر اضطراب یا رژیم غذایی است. فرض کنید در یک بیمارستان یک یا چند نفر رژیم غذایی‌شان را تحت نظر پزشک رعایت می‌کرده‌اند، اما ظاهراً به دلیل اضطراب زیاد یا مشکل استرس دچار ناراحتی قلبی شده و فوت شده‌اند، بنابراین ممکن است اینطور نتیجه بگیریم که اگر افراد رژیم غذایی تجویز شده توسط پزشک را رعایت نکنند و در عوض مضطرب نباشند، نمی‌میرند. این نتیجه‌گیری به طور مستقیم به قانون اعداد کوچک مرتبط است. ممکن است دلیل فوت آن تعداد افراد بابت مسئله دیگری باشد. به عبارت دیگر نمی‌توان تنها با چند نفر به نتیجه‌گیری بزرگ دست پیدا کرد، اما جالب است بدانیم که بارها و بارها در مهم‌ترین ابعاد زندگی‌مان مانند انتخاب مسیر سرمایه‌گذاری از قانون اعداد کوچک استفاده کرده‌ایم. هر چند نتیجه‌گیری براساس قانون اعداد کوچک نادرست است، اما دلایلی برای بارها و بارها استفاده از آن وجود دارد.

■ به دنبال علت و معلول

اینکه ذهن ما می‌خواهد برای هر پدیده‌ای به دنبال علت بگردد اتفاقی طبیعی است. اینطور که نتیجه بگیریم هر معلول، علتی دارد مربوط به این واقعیت می‌شود که ما به طور ذاتی از پدیده‌های بی‌علت می‌ترسیم. ما برای اینکه از چگونگی رخ دادن اتفاقات آگاه باشیم، تلاش می‌کنیم روابط علت و معلولی را با محاسبات و نتیجه‌گیری‌هایی مبتنی بر قانون اعداد کوچک انجام دهیم، اما در بازارهای سرمایه به چه شکل از قانون اعداد کوچک استفاده می‌کنیم؟ یکی از بازرترین مثال‌ها مربوط به پیش‌بینی قیمت سهام در بورس است.

■ قانون اعداد کوچک در سرمایه‌گذاری

در بازارهای سرمایه گذاری به ویژه در بازار سهام دیده‌ایم، افرادی در بازه‌های زمانی کوتاه و با آمارهایی در ابعاد بسیار کوچک اقدام به نتیجه‌گیری‌های بلندمدت و بزرگ برای تعدادی از سهم‌ها می‌کنند. با بازه‌ها و اعداد کوچکی که این عده در نظر می‌گیرند همان نتیجه‌ای که در نظر دارند را برای مخاطب خود به نمایش می‌گذارند، اما با توجه به کم وسعت بودن و اعداد آماری کوچک‌شان نمی‌توان نتیجه‌گیری‌های‌شان را به عنوان مبنای درست قرار داد و به طور معمول نتیجه دیگری از پیش بینی‌های‌شان به دست می‌آید.

اقسام گفت‌وگو

صفحه توئیتری «تفکر نقاد» نوشت: برخی اقسام گفت‌وگو: ۱) مباحثه: گفت‌وگوی غیراقناعی برای اعلام نظر؛ ۲) مذاکره: گفت‌وگوی اقناعی تعین موضع؛ ۳) مفاهمه: گفت‌وگوی اقناعی برای رسیدن به تفاهم؛ ۴) معامله (تعامل): گفت‌وگوی تقابلی برای داد و ستد؛ ۵) مجادله (جدل): گفت‌وگوی تقابلی برای اعمال نظر؛ ۶) مناظره: گفت‌وگوی انتقادی برای مقایسه نظرات.

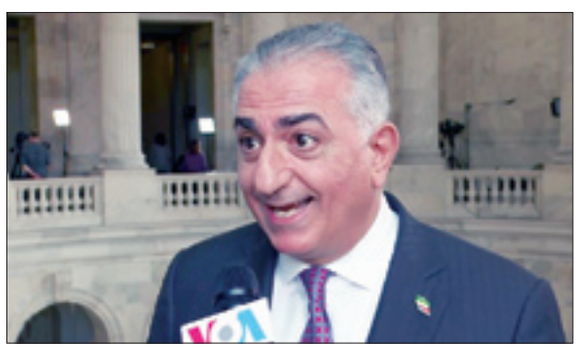

خدمت رضا پهلوی به جمهوری اسلامی!

پوریا فاضل توئیت کرد: حماقتی که دارودسته رضا پهلوی با من وکالت میدهم راه انداختن و تفرقه‌ای که در جبهه ضدانقلاب علنی کردن رو جمهوری اسلامی با چه دستگاه رسانه‌ای می خواست راه بندازه؟! دنبال الطاف خفیه الهی هستید؟! همین حماقت آقای پهلوی را ببینید.

هرم مخالفت

کانال تلگرامی «TechRasa» نوشت: احتمالاً همه ما با این موضوع مواجه شدیم که تو بحث و مخالفت، افراد به جای استدلال و تلاش برای توضیح مشکل، طرف مقابل رو تخریب می‌کنند. این روش نه تنها به حل مسئله کمکی نمی‌کنه، بلکه اعتبار و احترام شخص رو هم زیر سؤال می‌بره. پل گراهام سلسله مراتب استدلال و مخالفت رو مطابق شکل توضیح میده. تو این هرم هر قدر از پایین هرم به سمت بالای هرم بریم، قدرت متقاعدکنندگی ما بیشتر می‌شه و تو بیان نظر خودمون و بحث کردن موفق‌تر هستیم. در واقع باید حواسمون باشه که از روش‌های پایین هرم برای مخالفت کردن استفاده نکنیم، چراکه نه درست هستن و نه تأثیرگذار.
شما تجربه استفاده از این هرم رو دارین؟ روش شما برای استدلال و مخالفت چیه؟

علم «اکونومی» محمد علیشاه به روایت دهخدا

«دنیای اقتصاد» نوشت: دهخدا در شماره دوم صوراسرافیل، مناظره‌ای خیالی با آدام اسمیت، پدر علم اقتصاد را پیش می‌کشد و چنین سخن می‌راند: «ای آدام اسمیت! که اسمت را پدر علم اکونومی گذاشته‌ای... و لوازم تولید ثروت را منحصر به طبیعت و کار و سرمایه قرار داده‌ای... حالا یک کمی نگاه کن به علم اکونومی پادشاه ایران و آن وقت پیش خودت اقلا خجالت بکش... تو خودت می‌دانی که پادشاه ما کار نمی‌کند، برای اینکه او شاهنشاه است.
آمدیم سر طبیعت آن را هم که شنیده‌ای که شاهنشاه ایران از آن وقت که به شبی یک حب تریاک عادت کرده طبیعتش آنقدرها عمل نمی‌کند، اما آنکه سرمایه... آن را هم که لابد در روزنامه‌های پارسال خوانده‌ای که... دار و ندار عیالش [جواهرات سلطنتی] را برد گذاشت بانک روسی گرو که چهار روز چه‌چه بچه‌های میدان توپخانه را راه انداخت... شاه وقتی دید دست و بال‌ها تنگ است ستارخان از یک طرف زور آورده. بچه‌های خلوت هم از یک طرف برای مواجب نق‌نق می‌کنند... می‌دهد در دربار کیوان‌مدار یک سفره پهن می‌کنند. تمام وزرا، امرا، سردارها و سرتیپ‌ها و مجتهدها را جمع می‌کنند کنار سفره، ولیعهد را می‌نشانند میان همان سفره، دلاک را هم خبر می‌کنند... دلاک خرج عمل را تمام می‌کند. آن وقت یک دفعه می‌بینی... هی شاهی، پنج شاهی است که مثل باران می‌ریزد وسط سفره. وقتی پول‌ها را می‌شمارند خدا بده برکت شده ۷۰۷ تومان و ۲ هزار و ۱۱ شاهی. حالا به من بگو ببینم این پول‌ها از کجا پیدا شد؟ طبیعت اینجا کار کرد؟ پادشاه دستش را از سیاه به سفید زد؟ یا یک سرمایه برای این کار گذاشته شد؟

ChatGPT درباره آینده شغلی هوش مصنوعی چه می‌گوید؟

کانال تلگرامی «دیجایتو» خبر داد: در حالی که بسیاری نگرانند هوش مصنوعی آنها را بیکار کند، ChatGPT، یکی از مطرح‌ترین و پرسروصداترین ابزارهای مبتنی بر هوش مصنوعی کنونی، نظر متفاوتی دارد. به گفته ChatGPT خود هوش مصنوعی نه، بلکه افرادی که از هوش مصنوعی استفاده می‌کنند، می‌توانند جای دیگران را بگیرند و شغل آنها را تصاحب کنند. این مجله الکترونیکی همچنین گفته است: چت‌بات‌های مبتنی بر هوش مصنوعی مثل ChatGPT آغازگر عصر جدیدی از فناوری خواهند بود. این محصولات می‌توانند شعر بنویسند، در امتحانات شرکت کنند و حتی وکیل پرونده‌های قضایی در دادگاه باشند. همین مسئله نگرانی‌هایی را درباره حذف بسیاری از مشاغل در آینده مطرح کرده است. یکی از متخصصان این حوزه باور دارد که هوش مصنوعی می‌تواند تا پنج سال آینده جایگزین ۲۰ درصد از مشاغل شود.

پند فردوسی از مجلس ضحاک و کاوه

محمدجعفر محمدزاده در کانال تلگرامی خود نوشت: در شاهنامه فردوسی، آغاز دوره پهلوانی با ظهور کاوه است. کاوه آزادمردی است که در بین مردم زندگی می‌کند و پیشه‌وری است، مانند بسیاری از مردم. ماران روی شانه‌های ضحاک را چیزی جز خوراندن مغز جوانان آرام نمی‌کرده است؛ جوانانی که گروه‌گروه به کاخ ضحاک برده می‌شدند و هر روز خوالیگران (آشپزان) از مغز سر آنها برای این مارها خوراک آماده می‌کردند.
نوبت به فرزند جوان کاوه رسید. کاوه چون باخبر شد به دادخواهی و برای نجات جان فرزند به مجلس ضحاک با بزرگانش وارد می‌شود. ضحاک که از پیش خبر ظهور فریدون را شنیده بود و مشغول تهیه طوماری از بزرگان کشور در حمایت از خود بود تا جسارت و دلیری کاوه را دید بر خود لرزید و از درون ترسی او را فرا گرفت. چون سخن دلیرانه کاوه را درباره ظلمش بر رعیت شنید، دستور داد او را آرام کنند و فرزندش را به او برگردانند، و در مقابل کاوه طوماری را که در تأیید او آماده شده بود، امضا کند و بر دادگری و ضرورت کمک به ضحاک برای مقابله با فریدون گواهی دهد تا بتوانند مردم را برای کمک به او ترغیب کنند: بفرمود پس کاوه را پادشا/ که باشد بدان محضر اندر گوا (ب. ۲۱۱)
در سایر منابع از جمله ثعالبی چنین ماجرایی نیامده و گفته شده است، کاوه چون فرزند را از چنگ ضحاک رهایی داد رفت و پیش‌بند چرمین خود را درفشی کرد و برافراشت و به سپاه فریدون پیوست. سخن فردوسی در اینجا حکیمانه است. نقل فردوسی فقط نقل تاریخ نیست. او در کنار تاریخ برای هر رویداد حکمتی بیان می‌کند و پندی می‌دهد و در اینجا از زبان کاوه چنین می‌خروشد و متملقان اطراف شاه را خطاب قرار می‌دهد: خروشید کای پایمردان دیو/ بریده دل از ترس گیهان‌خدیو/ همه سوی دوزخ نهادید روی/ سپردید دل‌ها به گفتار اوی/ نباشم بدین محضر اندر گوا/ نه هرگز بیندیشم از پادشا (ب. ۲۱۳ تا ۲۱۵)
در روایت فردوسی، داستان به گونه‌ای است که گمان نشود کاوه تنها غم فرزند خود داشت. پس با اینکه فرزندش را رهانیده، بی‌باکانه طومار گواهی بزرگان را درید و شورش بر ضحاک را از همانجا آغاز کرد: خروشید و برجَست لرزان ز جای/ بدرید و بسپَرد محضر به پای/ گرانمایه فرزندِ او پیشِ اوی/ از ایوان برون شد خروشان به کوی (ب. ۲۱۶ و ۲۱۷)
بزرگانِ مجلس بر ضحاک خرده گرفتند که کاوه به چه جرئتی چنین خام‌گویی کرد؟ و فردوسی از زبان ضحاک شکست‌خورده و شگفت‌زده ترس خود را به زبان می‌آورد و پندی برای روزگاران می‌گذارد: میان من و او از ایوان درست/ یکی کوه گفتی از آهن برست/ ندانم چه شاید بُدن زین سپس/ که رازِ سپهری ندانست کس! (ب. ۲۲۴ و ۲۲۶)