برشی از روزنامه‌ها

«انتخابات» تنها مسیر حل مشکلات

کیهان

روزنامه کیهان در یادداشت دیروز خود نوشت: فارغ از نتیجه نهایی در انتخابات، همیشه یکی از مهم‌ترین و مورد توجه‌ترین عناصر مرتبط با هر انتخاباتی، مسئله میزان مشارکت و حضور پای صندوق‌های رأی بوده و است که از زوایای مختلف قابل بررسی است. علت این موضوع را می‌توان مردمی‌بودن نظام و اعتماد و باور مردم به صندوق‌های رأی و همچنین اراده مردم در به رخ کشاندن وحدت ملی در عین تفاوت سلیقه یا گرایش سیاسی با هدف تقویت پایه‌های قدرت کشور و تقویت مردم‌سالاری دینی دانست. در سال‌های اخیر و بروز برخی مشکلات به ویژه اقتصادی و معیشتی، عده‌ای در داخل و در ادامه تلاش دشمن برای دلسردی مردم به این تلقی غلط دامن می‌زنند که رأی‌دادن تأثیری در رفع مشکلات ندارد یا در ادامه برخی به این موضوع دامن می‌زنند که رأی‌ندادن واکنشی اعتراضی به مشکلات اقتصادی و معیشتی است! ابتدا باید گفت که نمی‌توان منکر وجود مشکلات اقتصادی، گرانی‌ها و تورم به ویژه در یک دهه اخیر در کشور بود، اما آیا می‌توان پذیرفت که انتخاب افراد با کارآمدی و توانایی و انگیزه بیشتر و بهتر تأثیری در حل یا کاهش مشکلات ندارد؟ بنابراین وقتی رأی‌دادن و روی کار آمدن افراد مختلف به کارنامه‌های متفاوتی از دولت و مجلس منجر می‌شود، پس نمی‌توان پذیرفت که رأی مردم بی‌تأثیر است یا پذیرفت که در واکنش به وجود مشکلات باید از حق انتخاب افراد دیگر و بهتر صرف‌نظر کرد.

انتخابات از ۳ منظر

صبح نو

روزنامه صبح‌نو در شماره دیروز خود نوشت: در شرایطی که در بسیاری از کشورهای دنیا، اصل برگزاری انتخابات مورد پرسش و کنکاش نیست، کشورهای مختلفی در این سال‌ها تلاش کرده‌اند با هزینه‌های سنگین، مشارکت در انتخابات ایران را تحت‌الشعاع قرار دهند و این روند تاکنون علیه هیچ ملتی به این شکل و با سازماندهی و نقش‌آفرینی از پیش تعیین‌شده به وقوع نپیوسته است. در چنین شرایطی توجه به انتخابات ۱۱ اسفند از سه منظر می‌تواند راهگشا باشد.

اول اینکه با توجه به کاهش مشارکت در دو دوره انتخابات گذشته، باید از همه ظرفیت‌ها در کشور برای افزایش مشارکت مردم بهره برد و تمام گروه‌های سیاسی و خواص باید تلاش کنند با شکست راهبرد دشمن، امنیت و منافع ملی را در آینده تضمین کنند. هر گونه تلاش در راستای کاهش انتخاباتی، نمایی جز همخوانی با دشمنان مردم ایران نخواهد داشت و تبعات این موضوع متوجه ملت ایران خواهد شد. دوم اینکه در جریان اصلاحات به رغم تندروی‌ها، تصویب راهبرد و صدور بیانیه برای فرار از صندوق رأی، شاهد به‌میدان‌آمدن عمل‌گراها و بسیاری از افراد و احزاب شناسنامه‌دار این جریان هستیم. مشارکت‌طلبان با ایستادگی در برابر فشارهای تندروها باعث شدند سران جبهه اصلاحات از انشعاب در آینده صحبت کنند، اما این روند، آنها را از معرفی فهرست برای حضور در بهارستان دوازدهم بازنداشت. این رویکرد می‌تواند سیاست‌ورزی و خوانش سیاسی جدیدی در جریان اصلاحات رقم بزند که دامنه آن بعد از انتخابات مشخص خواهد شد. سوم اینکه در شرایط موجود و با توجه به اهمیت افزایش مشارکت و ائتلاف عمل‌گراها، شاهد اختلاف‌هایی در جریان انقلابی هستیم که متأسفانه به رغم توصیه مکرر رهبر معظم انقلاب، به تخریب و توهین منجر شده است. ایده و برنامه باید محور کنش‌های جریان انقلابی باشد و با پرهیز از دودستگی و بداخلاقی سیاسی، آینده مردم ایران را در نظر گرفته و برای حل مشکلات عدیده موجود گام بردارند.

رأی دادیم چی شد؟!

همشهری

روزنامه همشهری موضوع انتخابات را به گونه دیگری مورد توجه قرار داد و نوشت: مهم‌ترین شبهه این روزهای مرددین برای رأی ندادن، این گزاره است که معمولاً به زبان‌های مختلف بیان می‌شود. مثلاً رأی دادیم، تورم چی شد؟ یا مگه رأی دادیم، مسکن درست شد؟ یا اگر رأی‌دادن فایده داشت، اینقدر بیکاری نبود یا خودرو چنان نبود و غیره. اما واقعا رأی دادیم، چی شد؟

نویسنده در پاسخ به این شبهات اضافه کرده است: رأی‌دادیم تورم ۶۰درصدی دولت قبل در کمتر از یک سال به ۴۵درصد رسید؛ تورمی که همه اقتصاددانان و حتی مسئولان دولت قبلی پیش‌بینی می‌کردند سه‌رقمی می‌شود. رأی‌دادیم نرخ بیکاری از ۱۱/۵درصد به ۷/۵درصد رسید و رکورد کاهش نرخ بیکاری پس از انقلاب شکسته شد. رأی دادیم و قدم‌های بلند برای شفافیت قوا برداشته شد. قانون سوت‌زنی برای مبارزه با فساد تصویب شد و به جای اینکه مسئولان دولتی خط‌قرمز مبارزه با فساد باشند، گشت ارشاد مدیران راه افتاد و ۶۰مدیر متخلف، بیکار و ۲۰مدیر به دادگاه معرفی شدند. رأی دادیم و نرخ رشد اقتصادی از منفی‌بودن خارج شد و به ۴درصد بدون احتساب نفت و ۷درصد با احتساب نفت رسید. رأی دادیم و مالیات تولید از ۲۶درصد به ۱۵درصد کاهش یافت و همزمان مالیات خانه‌های خالی و مالیات بر سوداگری و سفته‌بازی و مالیات بر درآمد سلبریتی‌ها و هنرمندان و غیره برقرار شد. رأی دادیم و رشد ۱۰برابری قیمت مسکن در چند سال آخر دولت قبل، با ساخت یک‌میلیون مسکن در سال، متوقف و در برخی نقاط کاهشی شد. رأی دادیم و تسهیلات مسکن ۳/۵برابر و حقوق سربازان ۱۲برابر و یارانه ۹برابر شد. رأی دادیم و پنج دهک اول بیمه کامل و سه دهک بیمه رایگان شدند و هزینه درمان بیماران صعب‌العلاج صفر شد. اینها همه ثمره رأی‌دادن است. امروز وظیفه همه ما این است که برای دیگران هم توضیح دهیم که رأی دادیم و شد.

عضو مجلس خبرگان:

۹۰ درصد مذاکرات خبرگان قابل انتشار عمومی است

من نمی‌گویم همه مذاکرات خبرگان منتشر شود ولی معتقدم لااقل ۹۰درصد از مذاکرات می‌تواند به اطلاع مردم برسد. آیت‌الله محمود محمدی عراقی، نماینده مردم کرمانشاه در مجلس خبرگان رهبری و عضو حقیقی مجمع تشخیص مصلحت نظام در گفت‌وگو با تسنیم، به موضوعاتی نظیر آسیب‌شناسی از رویه حاکم بر مجلس خبرگان رهبری پرداخت و در بخشی از این مصاحبه بر لزوم اصلاح سازوکار برگزاری نشست‌های عمومی مجلس خبرگان رهبری و رسانه‌ای‌شدن مباحث مطرح‌شده در این جلسات تأکید کرد. بخش‌هایی از این گفت‌وگو را در ادامه می‌خوانید.

دو وظیفه مهم خبرگان چیست؟

مجلس خبرگان دو وظیفه مهم دارد؛ یکی همین مسئله انتخاب رهبری، در شرایطی که لازم باشد که ان‌شاءالله امیدواریم تا ظهور امام زمان(عج) رهبری مقام معظم رهبری استمرار داشته باشد و نیازی نباشد. یادتان است بعد از اینکه امام رحلت کردند، از یک طرف دشمنان تحلیل داشتند که جمهوری اسلامی و انقلاب اسلامی دیگر تمام شد و امام جانشینی ندارد و از سوی دیگر اینکه دوستان هم نگران بودند، بدون تعارف همه نگران بودند که چه اتفاقی می‌افتد، اما خدا را شکر، واقعاً خبرگان توانستند آن نقش حساس و اساسی و بی‌بدیل خودشان را در آن شرایط به بهترین وجه انجام دهند. با اینکه بحث در مورد شورای رهبری بود و امثال اینها و حتی اکثریت متمایل به این موضوع بودند، ولی واقعاً با لطف خدا هدایت شدند به سمت انتخاب حضرت آقا و این نگرانی‌ها برطرف شد. الان هم حدود ۳۵سال است که درستی این تصمیم خودش را نشان داده است. من با خیلی از کسانی که مخالف هستند هم صحبت می‌کنم و به آنها می‌گویم، واقعاً اگر شما باشید چه کسی را انتخاب می‌کنید، اعتراف می‌کنند، ما بهتر از ایشان هیچ کسی را سراغ نداریم. اما وظیفه دوم خبرگان رهبری که به نظر من سخت‌تر است، وظیفه‌ای است که در اصل ۱۱۱ ذکر شده است. در اصل ۱۱۱ آمده است که هرگاه رهبر از انجام وظایف قانونی خود ناتوان شود یا فاقد یکی از شرایط مذکور در اصول پنجم و ۱۰۹ شود، معلوم شود خدای ناکرده از آغاز فاقد برخی از شرایط بوده است، از مقام خود برکنار خواهد شد. شما این متن را در هیچ قانون اساسی‌ای پیدا نمی‌کنید. نکته‌ای که اینجا وجود دارد، این است که نیاز نیست کسی رهبر را برکنار کند و خودبه‌خود برکنار خواهد شد، اما ضامن اجرای آن چیست؟ پاسخ این است که تشخیص این امر به عهده خبرگان مذکور در اصل ۱۰۸ گذاشته شده است. در اصل ۱۰۹ شرایط و صفات رهبر به سه بخش تقسیم شده است. بخش اول صلاحیت علمی لازم برای تشخیص حکم خدا و آگاهی نسبت به شرایط زمان و بخش دوم مربوط به صفات معنوی از جمله عدالت و تقوای لازم برای رهبری امت اسلام و بخش سوم بینش صحیح سیاسی-اجتماعی، تدبیر یعنی مدیریت، شجاعت و قدرت کافی برای رهبری است. این شرایط سختی است چراکه نخست باید تشخیص داده شود، بعد هم بر استمرار آن مراقبت شود. با توجه به اینکه مجلس خبرگان در سال تنها دو بار جلسه عمومی دارد، نمی‌تواند این وظیفه را دنبال کند، بنابراین از طریق کمیسیون‌های دائمی که حدود هشت کمیسیون است، این وظایف خودش را انجام می‌دهد. در بین این هشت تا کمیسیون به نظر من مهم‌ترین آنها کمیسیون‌های اصول ۱۰۷ و ۱۰۹ هستند که وظیفه آنها بررسی دائم در مورد کسانی است که احتمالاً صلاحیت‌های مربوط به رهبری را دارند.

یعنی افراد پایش می‌شوند؟

بله اصول ۱۰۷ و ۱۰۹ وظیفه‌شان این است تعدادی از بین خودشان به صورت مخفیانه انتخاب و روی افراد مطالعه می‌کنند. دهها پرونده برای افراد تشکیل می‌دهند و سوابق علمی و انتخاباتی را بررسی و مطالعه می‌کنند، منتها برای اینکه سوءاستفاده نشود، اعلام رسمی نمی‌شود و اصل ۱۱۱ نیز وظیفه دوم مجلس خبرگان است که وظیفه استمراری و دائمی است و مثل وظیفه اول نیست که در شرایط خاصی اتفاق بیفتد و تمام شود. سؤالاتی که مردم می‌پرسند، عمدتاً درباره وظیفه دوم است و از ما می‌پرسند که شما در این هشت سالی که نماینده خبرگان هستید، چه کار می‌کنید. من همین جا عرض می‌کنم متأسفانه یک مصوبه‌ای در خود خبرگان هست که کسی هم آنها را مجبور نکرده است و جزو مصوبات خود اعضاست، مبنی بر اینکه عمده مذاکرات خبرگان محرمانه است، یعنی خبرنگاران را دو بار در صحن خبرگان راه می‌دهند؛ یک بار در شروع اجلاسیه که نطق رئیس را استماع کنند و یکی هم آخر جلسه که بیانیه را بخوانند. مردم حق دارند و برای‌شان سؤال است که در این مدت یا در کمیسیون‌ها چه می‌گذرد، منتها خبرگان شورای نگهبان ندارد که اگر خلاف قانون اساسی عمل کند، جلویش را بگیرد ولی من اعلام کردم قانون اساسی ما می‌گوید انتشار همه اخبار و اطلاعات برای مردم آزاد است، الا در دو چیز؛ نخست اینکه مخل مبانی اسلام باشد و دوم اینکه برخلاف امنیت ملی باشد. من نمی‌گویم همه مذاکرات منتشر شود، ولی معتقدم ۹۰درصد از مذاکرات مخل مبانی اسلام نیست و نباید مردم از آن بی‌اطلاع باشند.

ارزیابی شما از انجام وظایف محوله به اعضای خبرگان رهبری چیست؟

خبرگان به خاطر آن تعهد دینی که دارند، می‌توان گفت مسئولیت شرعی خودشان را انجام می‌دهند. مثلاً کمیسیون اصل ۱۱۱ مجلس خبرگان که اصطلاحاً کمیسیون تحقیق نام دارد، به طور مرتب جلسات خود را برگزار می‌کند، ولی به نظر من به دلیل اینکه این دیدگاه وجود دارد که عده‌ای تصور می‌کنند اگر این کمیسیون بخواهد گزارش فعالیت‌هایش را بدهد، این موضوع موجب تضعیف رهبری می‌شود، این کار صورت نمی‌گیرد، در حالی که به نظر من این برداشت اشتباه است و بنده معتقدم انتشار گزارش‌ها موجب تقویت رهبری خواهد شد. پس از اتمام اجلاسیه گذشته خبرگان که ما به دیدار رهبر معظم انقلاب رفتیم، ایشان با بحث هیئت تحقیق صحبت‌های خود را آغاز کردند و گفتند کار هیئت تحقیق خیلی مهم است و نباید مسامحه کنید. به نظر بنده در عین حالی که خبرگان با دقت و وسواس و احساس مسئولیت شرعی و قانونی سعی در انجام وظایف خود می‌کنند، ولی این مسئله ۱۰۰درصد نیست و مجلس خبرگان خیلی بیش از این ظرفیت دارد. در همین قانون اساسی ذکر شده است که رهبر می‌تواند بعضی از وظایف خود را به جایی که صلاح می‌داند محول کند. این موضوع اتفاق افتاده است. مثلاً تعیین سیاست‌های کلی کشور، طبق همین اصل قانون اساسی جزو ۱۱ وظیفه رهبری است و این را حضرت آقا تا حدودی به مجمع تشخیص مصلحت نظام محول کرده‌اند. یک وظیفه دیگر، نظارت بر اجرای این سیاست‌هاست که این نیز از شئون وظایف رهبری است که باز هم ایشان آن را به هیئت عالی نظارت مجمع تشخیص مصلحت نظام محول کرده‌اند که الان حتی قوانین مجلس از نظر انطباق با سیاست‌های کلی در مجمع تشخیص مصلحت نظام مورد بررسی قرار می‌گیرد. یکی دیگر از وظایف رهبری، رصد کردن مسائل راهبردی و بنیادی نظام است که آیا مسائل راهبردی رو به پیشرفت است یا خدای‌ناکرده متوقف شده است. باز آقا این وظیفه را به خبرگان محول کرده و فرموده‌اند، شما یک هیئت اندیشه‌ورز تشکیل دهید. مثال هم زده و گفته‌اند مثلاً دینداری یکی از اهداف و راهبردهای مهم انقلاب اسلامی و جمهوری اسلامی بوده است، آیا دینداری مردم بعد از انقلاب بهتر شده یا خدایی ناکرده پسرفت یا توقف داشته‌ایم. عدالت یکی از مهم‌ترین اهداف و آرمان‌های انقلاب است، آیا دستگاه قضایی یا دستگاه‌های دیگر در تحقق این اصل عدالت رو به پیش هستند یا توقف یا پسرفت کرده‌اند. خب این هیئت تشکیل شد و کارهایی هم صورت گرفت و یک بار هم گزارش خدمت حضرت آقا داده شد، ولی این کار یک کار مستمر است، باید حداقل سالی یک بار این گزارش داده شود، به نظر من چه اشکالی دارد که این گزارش به مردم داده شود. اینها نقاط قوت است و نقاط ضعف نیست. در یکی از دیدارها حضرت آقا فرمودند، با توجه به اهمیت جایگاه خبرگان چرا نباید شما مثل یک مجلس بین‌المللی قطعنامه صادر کنید؟ حضرت آقا انتظار دارند خبرگان قطع‌نامه لازم‌الاجرا صادر کنند و بگویند دولت و مجلس موظف هستند طی مدتی مشخص، فلان کار را به نتیجه برسانند. ایشان چنین جایگاهی را برای مجلس خبرگان متصور هستند ولی هر چه تلاش شد، متأسفانه نتوانستیم این مسئله را محقق کنیم.

قانون شفافیت که در مجلس به تصویب رسید و برخی نهادها و سازمان‌ها از جمله مجمع تشخیص اعتراض داشتند که شاید مطابق آیین‌نامه داخلی آنها نباشد، آیا شامل حال خبرگان هم می‌شود؟

خبرگان بر اساس یک آیین‌نامه ۹۴بندی اداره می‌شود که مصوب خودش هم است. یکی از این بندها این است که بر اساس اصل ۱۰۸ قانون اساسی نوشته شده که تصریح دارد، قانون مربوط به تعداد و شرایط خبرگان و کیفیت انتخاب آنها و آیین‌نامه داخلی جلسات آنان برای نخستین دوره باید به وسیله فقهای اولین شورای نگهبان تهیه و با اکثریت آرای آنان تصویب شود و به تأیید نهایی رهبر معظم انقلاب برسد که در همان دوره به تأیید امام خمینی(ره) رسید. از آن پس هرگونه تغییر و تجدیدنظر و تصویب سایر مقررات مربوط به وظایف خبرگان که آیین‌نامه هم شامل آن می‌شود، در صلاحیت خود خبرگان است. به طور مثال الان قانون خبرگان را خود خبرگان تصویب کرده‌اند. یکی از موادی که تصویب شده همین محرمانه‌بودن مذاکرات مجلس خبرگان است.

در واقع همان مصوبه محرمانه‌بودن جلسات که در مجمع تشخیص وجود دارد، از سوی خبرگان نیز به تصویب رسیده است.

بله، همان مصوبه‌ای که در مجمع و شورای‌عالی انقلاب فرهنگی هست، در مجلس خبرگان نیز به تصویب رسیده است که بنده در هر سه مورد با کلیت موضوع مخالفم، البته نمی‌گویم مطلب محرمانه‌ای گفته نمی‌شود و گزارش محرمانه‌ای ارائه نمی‌شود، اما حکم کلی‌بودن به نظر من خلاف قانون اساسی است، من امیدوارم آیین‌نامه داخلی مجلس خبرگان در دوره آینده در این رابطه اصلاح شود.

گزیده خبر

سردار قریشی خبر داد

رشد ۲/۵برابری استقبال مردم از اردوهای راهیان نور

فرمانده قرارگاه مرکزی راهیان نور سپاه و بسیج با اعلام اینکه جشنواره رهاورد سرزمین نور در سطح استان‌ها انجام شده و ۱۷اسفند جشنواره کشوری این رهاورد در بخش‌های مختلف در اهواز برگزار خواهد شد، از رشد ۲/۵برابری استقبال مردم از اردوهای راهیان نور خبر داد.

به گزارش خبرگزاری بسیج، سردار سیدقاسم قریشی در نشست خبری راهیان نور قرارگاه مرکزی سپاه و بسیج، با بیان اینکه دشمنان در تلاش هستند مجاهدت‌ها و ارزش‌های دفاع مقدس را کمرنگ کنند، گفت: هشت سال دفاع مقدس برای دشمنان ما یک کارنامه خفت‌بار و سیاه را رقم زد، حامیان غربی و شرقی صدام، در جریان جنگ تحمیلی به واسطه تجهیزات شیمیایی و غیرمجازی که در اختیار ارتش بعث قرار می‌دادند، روسیاه شدند. جانشین سازمان بسیج مستضعفین با بیان اینکه امروز دشمن کاملاً به اقتدار ایران اسلامی پی برده و آن را درک کرده است، تصریح کرد: امروز حتی مجاهدین یمنی هم با دستان خالی در مقابل امریکا و انگلیس ایستاده‌اند و از مردم مظلوم غزه حمایت می‌کنند.

وی افزود: قاطبه ملت ایران اعم از مرد و زن و پیر و جوان، احترام و ارادت ویژه‌ای نسبت به شهدا دارند.

سردار قریشی با اشاره به صحنه‌های زیبای خلق‌شده در اردوهای راهیان نور و مناطق عملیاتی دفاع مقدس از ارتباط معنوی نوجوانان و جوانان با شهدا گفت: به فضل الهی شاهد هستیم که هم استقبال مردم و جوانان از اردوهای راهیان نور در مناطق عملیاتی استان‌های خوزستان، آذربایجان‌غربی و کرمانشاه بسیار بالاست و هم مردم پذیرایی گرمی را از زائران اردوهای راهیان نور انجام می‌دهند.

سردار قریشی در بخش دیگری از سخنان خود، از اجرای ۲۴جشنواره رهاورد سرزمین‌نور در سطح استان‌ها خبر داد و گفت: جشنواره کشوری رهاورد سرزمین نور در روز ۱۷اسفند به میزبانی اهواز برگزار خواهد شد. جانشین سازمان بسیج مستضعفین افزود: اولویت ما برای اعزام‌های اردوهای راهیان، قشر دانشجویان و دانش‌آموزان هستند.

وی با بیان اینکه دوران هشت سال دفاع مقدس، سرشار از اتفاقات و رویدادهای بزرگ، تاریخی و حماسی است، گفت: در دفاع مقدس، فرماندهان لشکرها جلوتر از نیروها حرکت می‌کردند، در حالی که در جنگ‌های کلاسیک، فرماندهان در پشت جبهه حضور دارند و جنگ را هدایت می‌کنند. در ادامه این نشست، سردار «سوری» مسئول سازمان اردویی، راهیان نور و گردشگری سازمان بسیج مستضعفین اظهار داشت: با افزایش ۲۷۰هزار نفری اعزام‌ها، شاهد رشد ۲/۵برابری استقبال مردم از اردوهای راهیان نور نسبت به سال گذشته هستیم.

وی با اشاره به به‌کارگیری ۲۰هزار خادم، ۱۰هزار راوی و ۵هزار مبلغ در اردوهای راهیان نور امسال گفت: موضوع «توسعه شبکه خادمین راهیان نور» یک مقوله جدی در حوزه برگزاری اردوهای راهیان نور است و باید تدابیر لازم را در این زمینه اتخاذ کنیم.

دبیر قرارگاه راهیان نور مرکزی سپاه و بسیج گفت: ما همچنین توانسته‌ایم دوره‌های مختلف توانمندسازی را برگزار کنیم که با بازخورد بسیار مناسبی نیز همراه بوده است. سوری اضافه کرد: ما برای آنکه بتوانیم بعد از پایان اردوهای راهیان نور، ارتباط خود را با زائران حفظ کنیم، برگزاری برنامه‌هایی نظیر «از مقتل تا مدفن» و «پنج‌شنبه‌های شهدایی» را در دستور کار داریم. وی با بیان اینکه در سال گذشته توانستیم ۱۶۰هزار اردوی خانوادگی را در مناطق عملیاتی راهیان نور برگزار کنیم، عنوان کرد: یکی از برنامه‌های اولویت‌دار ما در اعزام‌های راهیان نور، برگزاری اردوهای خانوادگی با خودروهای شخصی است.

دبیر قرارگاه راهیان نور مرکزی سپاه و بسیج در پایان گفت: امسال یکی از برنامه‌های اصلی ما، تلفیق راهیان نور و پیشرفت بود که خوشبختانه با استقبال بسیار خوبی نیز مواجه شد.

جدول

طراح: علیرضا سجادی فر ■ شماره ۶۹۷۷

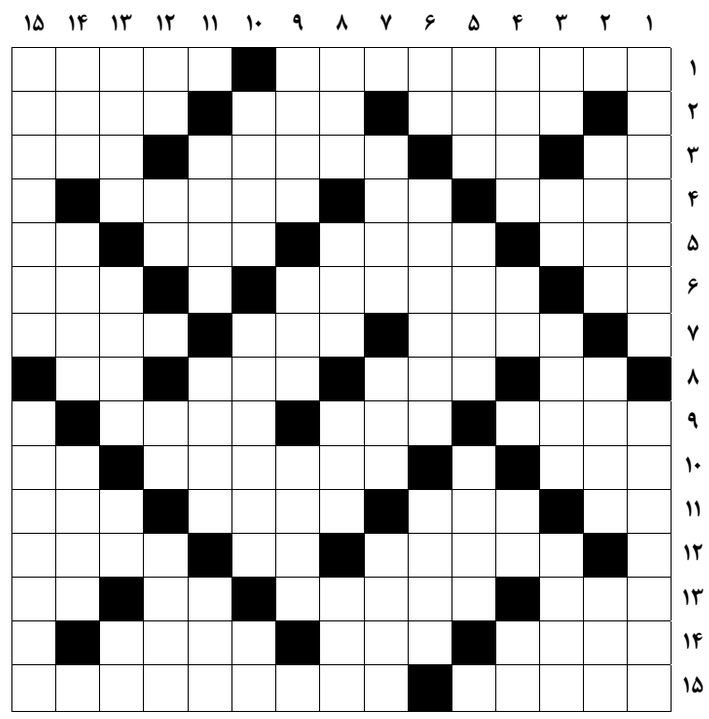

از راست به چپ

■۱- ریزبین- یکصدا ■۲- شیوه تفکر- بین زانو و مچ- خنده دار ■۳- سفید آذری- درخت زبان گنجشک- پلکان و نردبان- نوعی یقه ■۴- قدرت و توانایی- تلخ- پیشکش کردن ■۵- جیوه- هزینه آزاد شدن از اسارت- از نمازهای واجب- ترک خفیف استخوان ■۶- مساوی- حمله ناگهانی- واکسن بیماری سل ■۷- همسر زن- مروارید غلتان- از صادرات زیبای کشورمان ■۸- حشره ناقل طاعون- نشانه- زیرانداز خفته- فاش کردن خبر ■۹- غلاف شمشیر- دیوار بلند- حرف اول الفبای یونانی ■۱۰- دستور- نبرد امام علی با خوارج- خسیس ■۱۱- نام نویسنده سپیددندان- فیلم عزت‌الله انتظامی- نخست وزیر اسبق پاکستان- مشغله و گرفتاری ■۱۲- شیوه رندان بلاکش باشد- رساله علمی- چاق و چله ■۱۳- ریگ نرم- اولین سوره قرآن- بالای بدن- جا و زمین آذری ■۱۴- سهل و آسان- تزویر- مهره پیاده شطرنج ■۱۵- بدزبانی- از آثار جلال آل احمد

از بالا به پایین

■۱- یکای اطلاعات و ذخیره سازی در رایانه- سلسله پس از زندیه ■۲- مالک قهوه خانه بی قانون- انگل لوله گوارش- می‌زده ■۳- اندک- عدد اول- نخجیر- متضاد سفلی ■۴- پول زیرمیزی- نمایش تلویزیونی- گاو بی دم- حرف بدون رودربایستی ■۵- نویسنده فرانسوی دور دنیا در هشتاد روز- چه بهتر- کشف کننده ■۶- دشنام- تدبیر و ریاست- متانت ■۷- همسایه زمین- قطار- بی پدر ■۸- توانایی مالی- گاهی پس می شود- واحد مقاومت الکتریکی- تند و تیز ■۹- یکی از سه گروه آریایی که در ایران سکنی گزیدند- ترشح کردن- واحد شمارش قنات ■۱۰- پستانداری شبیه راسو- از اقشار زحمتکش جامعه- بغل ■۱۱- نو- نماد سردرگمی- نقره ■۱۲- به اندازه- علامت مصدر جعلی- تکنیک- آمدوشد ■۱۳- رهبر دینی- کوهی در افغانستان- گفت و گوی خودمانی- فرورفتگی ظرف ■۱۴- هوش- سه ضلعی- کشور مس ■۱۵- بوم‌شناسی- گروه نویسندگان جراید

جدول سودوکو

ارقام ۱ تا ۹ را طوری قرار دهید که در هر ردیف، ستون و مربع‌های کوچک سه در سه فقط یک بار به کار روند.

	۲	۱				۷	۳	
		۸			۷			
		۶		۱				
					۸			۹
			۷			۳		۲
۸	۴		۵			۱		
۷				۸				
۳	۸			۴			۶	
						۲	۵	

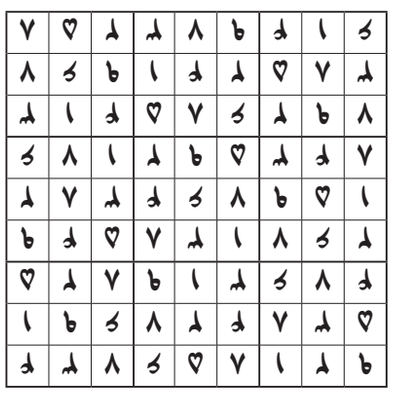

جدول کلمات متقاطع
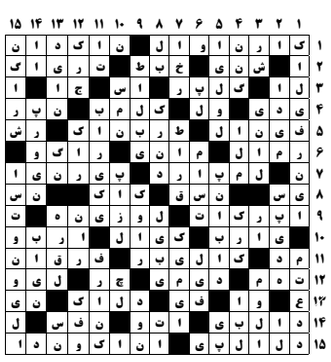
پاسخ جدول شماره ۶۹۷۶