این صفحه پیام‌ها، متن‌ها، عکس‌نوشت‌ها و خبرهای کوتاه منتشر شده در فضای مجازی را بازنشر می‌دهد. تلاش بر این است که دیدگاه‌ها و نظرات کاربران اندیشمند شبکه‌های اجتماعی در عرصه مکتوب هم دیده شود.

آیینه نفس

مؤمنان چگونه جان می‌دهند؟!

حجت‌الاسلام شیخ حسین انصاریان:

از امام صادق(ع) پرسیدند یا خودشان فرمودند: مرگ راحت چگونه است. وقتی جان از بدن بیرون می‌آید، راحت چطوری است؟ حضرت فرمودند: کاسه ماستی سر سفره‌ات هست که یک دفعه چشمت به یک دانه مو می‌افتد؛ تو خیلی آرام مو را با انگشتت می‌گیری و از درون ماست درمی‌آوری. آیا مو می‌فهمد که آن را درآورده‌ای؟ ماست می‌فهمد که مو را از داخلش بیرون می‌افتد؟ مُردن شما مردم مؤمن هم مثل همین کشیدن مو از ماست است. جان شما را که می‌گیرند، وقتی وارد عالم بعد می‌شوید، تازه می‌فهمید سفر کرده‌اید و هیچ دردتان نیامده است. روز قیامت هم به شما می‌گویم: این بهشت، «ادْخُلُوهَا بِسَلَامٍ آمِنِينَ»؛ با امنیت و آرامش کامل وارد بهشت بشوید اگر حکیمانه زندگی کنیم.

منبع: کانال «استاد حسین انصاریان» در بله.

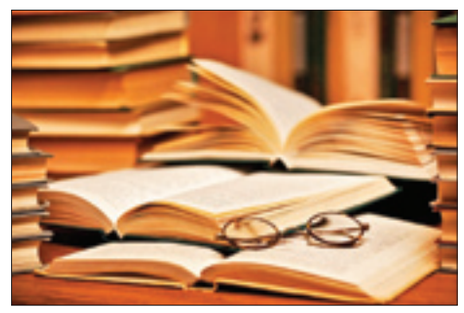

چه بر سر زمان آمده است؟

وحید یامین‌پور در کانال ایتای خود نوشت: هنوز کسانی پیدا میشن که ساعت‌ها بنشینند و کتاب‌های هزار صفحه‌ای و حجیم‌تر بخوانند؟ آیا از اون موقع که همه ساعت مچی دارند و دهها اپلیکیشن و ابزار برنامه‌ریزی و متدهای موفقیت فراگیر شده تا انسان بر وقت و زمان غلبه کنه، بیشتر مبتلا به کمبود وقت، بی‌حوصلگی و «عجله» نشده‌اند؟ هر شبانه‌روز ۴۲ ساعته ولی در دل هر ثانیه، زمان‌های دیگری پنهان شده که با اسراری میشه قفلش رو باز کرد و سعه وقت رو ایجاد کرد. بشر جدید با اراده بر غلبه بر زمین و زمان، تمام کلیدهای باز کردن این قفل‌ها رو از دست داده. مفهوم «برکت» از زمین و زمان رخت بربسته.

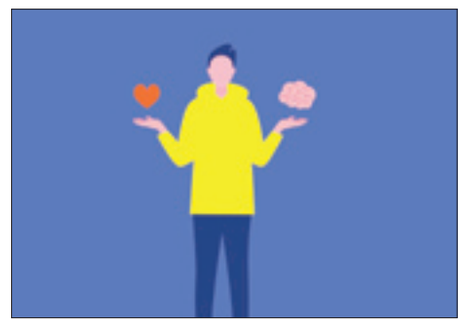

۵ نشانه بلوغ عاطفی و رفتاری

مریم فلاح در تلگرام نوشت: اگه این پنج ویژگی رو داری، بلوغ عاطفی و رفتاری خوبی داری:

۱) اهل تعامل و گفت‌وگو هستی: دائم از احساس و خواسته‌ها و علایق خودت نمیگی و به خواسته‌های طرف مقابلت هم احترام میذاری.

۲) انعطاف‌پذیری: با شرایط و موقعیت‌های جدید خودت رو وفق میدی و به بپذیرش میرسی.

۳) عملگرایی: اهل یادگیری هستی و فقط دریافت‌کننده نیستی، اطلاعاتت رو به‌کار می‌گیری.

۴) ثبات‌داری: مدام از یک کتاب به کتاب دیگه از یه شغل به شغل دیگه نمی‌پری و مصمم هستی.

۵) منطقی هستی: بیشتر براساس منطق و عقل، تصمیم می‌گیری تا بعد قلب و احساس.

طوری که بیل گیتس CD را معرفی کرد

یکی از فعالان توییتر فارسی با نام کاربری «Hirkan» با انتشار تصویر فوق نوشت: اون موقع‌ها که هنوز کسی اطلاعی نسبت به CD نداشت، بیل گیتس با این عکس گفت که تو یه CD می‌تونه بیشتر از نوشته‌های زیر اطلاعات ذخیره کنه که البته برای مردم هم غیرقابل باور بود.

تداوم واکنش‌های کاربران به اعتراضات دانشجویان امریکایی

امریکا رفراندوم برگزار کند!

تداوم تجمعات دانشجویان امریکایی و اروپایی در اعتراض به جنایات رژیم صهیونیستی و برخوردهای خشن پلیس امریکا با آنان در شبکه‌های اجتماعی نیز واکنش‌های بسیاری را به همراه داشته است. کاربران از زوایای مختلف به مسئله پرداخته و رفتارهای پلیس امریکا را نقد کردند. کاربران همچنین به آن دسته محدودی از ایرانی‌های سلطنت‌طلب و برانداز را که از اسرائیل حمایت کرده‌اند، انتقاد کردند. در ادامه بخش‌هایی از واکنش‌های کاربران را مرور کرده‌ایم.

مهدی فضائلی:
می‌دانید چرا دولتمردان امریکا از خشونت علیه دانشگاهیان این کشور در برابر دوربین‌ها ابایی ندارند؟ به خاطر آزادی؟! حقوق خبرنگاران؟! نه! چون مطمئن هستند هیچ مداخله‌گر خارجی که بتواند با این تصاویر افکار عمومی امریکا را مدیریت و بحران را از کنترل خارج کند وجود ندارد.
#دانشجویان_امریکا

ش. امیری:
یکی از جذابیت‌های امریکا اینه که مهد آزادی بیانه. دانشجویان دانشگاه کلمبیا اخراج میشن، به خاطر حمایت از غزه تو لیست سیا قرار می‌گیرن و این یعنی نه دیگه می‌تونند تحصیل کنند نه تو بازار کار جایگاهی داشته باشند.
#دانشجویان_امریکا

علیرضا زادبر:
رفراندوم برگزار کنید! برای پایان دادن به تظاهرات هفت ماهه مردم در اروپا و امریکا و جلوگیری از سرکوب اساتید و دانشجویان دولت‌های غربی در کشورشان رفراندوم برگزار کنند و از مردم بپرسند: آیا مایل به ادامه سیاست حمایتی از اسرائیل هستید؟عه! نمیشه! این حرف‌ها فقط برای ماست؟حواسم نبود!

حامد صراف‌پور:
چرا سلطنتی‌ها امروز چماقدار اسرائیل علیه دانشجویان امریکا شده اند؟ فرح در جواب سؤال خبرنگار راجع به احساسش هنگام جنگ اعراب و اسرائیل: «گریه کردم، حاضر بودم به عنوان تشکر حتی برای اسرائیل رانندگی آمبولانس بنمایم. آری، همیشه به یاد خواهم داشت که فرزندان این کشور برای من چه کردند.»

فواد شمس:
سر جریان اوکراین و فلسطین بدترین موضع ممکن را اپوزیسیون ایرانی گرفت. حالا سر اوکراین می‌گویین طرف مقابل روسیه بود. یک دعوای پیچیده بود زیاد آشنایی نداشتید، اما سر جریان فلسطین واقعاً کل اصول اخلاقی را کنار گذاشتید و احمقانه از کشتار ۴۰ هزار انسان بیگناه دارید دفاع می‌کنید؟

سینا طوسی:
ایرانی‌هایی که از اسرائیل در این جنگ حمایت می‌کنند، مانند طرفداران رضا پهلوی و مسیح علینژاد، با رفتارهایشان نشان داده‌اند که مشکل‌شان نه حقوق بشر، نه آزادی، نه ساختن یک جنبش برای بهبود ایران است، بلکه تنها از روی کینه و لجبازی به دنبال جلب توجه، جذب فاند و خدمت به منافع حامیان اسرائیلی خود هستند.

کاربری با نام «سیده کاف»:
اعتراضات دانشجویان امریکایی کاری با رژیم خبیث کرد که دلقک صهیونیست‌ها در سازمان ملل گفت: دانشجویان امریکایی شعار نابودی اسرائیل می‌دهند. ما همیشه می‌دانستیم حماس در مدارس نوارغزه پنهان می‌شود، امروز فهمیدیم که در دانشگاه‌هایی مثل هاروارد، کلمبیا و... هم پنهان می‌شوند!

نوید مستفیضی:
دانشجویان امریکایی در موضوع جهانی غزه دارن سرکوب میشن که دل هر انسان با شرفی با هر متر و معیاری به درد میاره، بعد غربزده ما در همین حالت هم طعنه به نظام برای توجیه کار دولت امریکا را ول نمی‌کنند. اینها از دولتمردان امریکایی هم امریکایی‌ترن؛ وگرنه اگر شهامت داشتن می‌گفتن پادشاه لخته.

فواد ایزدی:
دستگیری استاد یهودی ۶۵ ساله کالج دارموت در ایالت نوهمپشایر، امریکا در تظاهرات آرام حمایت از مردم فلسطین. خانم پروفسور انالیس اورلیک، استاد تمام تاریخ، می‌گوید: به شرطی آزاد شده که بعد از ۳۴ سال تدریس به کالج برنگردد.

رخدادهایی که به زودی دنیا را جای بهتری خواهند کرد

در مطلبی از شبکه‌های اجتماعی که در گروه‌ها و کانال‌های مختلف به اشتراک گذاشته شده است، می‌خوانیم: پیش‌بینی‌های شگفت‌انگیزی که باور کردنشان سخت است، اما ممکن است به زودی به واقعیت تبدیل شوند و اصلاً متوجه آن نشویم مانند تلفن همراه و دوربین آن و اتصال به اینترنت از طریق آن و ارتباط با تمام دنیا و اکنون پیش‌بینی‌های آینده‌ای نه‌چندان دور:

۱) تعمیرگاه‌های خودرو ناپدید می‌شوند؛ چون موتورهای بنزینی، دیزلی از ۲۰هزار قطعه تشکیل شده در حالی که موتورهای خودروهای برقی دارای ۲۰ قطعه هستند، با گارانتی مادام‌العمر فروخته می‌شوند و در نمایندگی جداسازی و تعویض قطعه فقط ۱۰ دقیقه طول می‌کشد. موتور خودروهای الکتریکی معیوب در یک تعمیرگاه منطقه‌ای با استفاده از روبات‌ها تعمیر خواهند شد.

۲) پمپ‌بنزین‌ها ناپدید می‌شوند؛ در خیابان‌ها ایستگاه‌های شارژ برق نصب می‌شود (اکنون در برخی کشورها شروع شده.)

۳) صنایع زغال‌سنگ از بین خواهند رفت، شرکت‌های بنزین، نفت و حفاری برای نفت متوقف خواهد شد.

۴) خانه‌ها انرژی الکتریکی را در طول روز تولید و ذخیره می‌کنند تا مورد استفاده قرار گیرد و دوباره به شبکه بفروشد، این شبکه آن را ذخیره و در صنایعی با مصرف برق بالا توزیع می‌کند، آیا کسی سقف تسلا را دیده است؟

۵) کودکان ماشین‌های فعلی را در موزه‌ها خواهند دید؛ یک مثال واقعی در سال ۱۹۹۸، کداک ۱۷۰ هزار کارمند داشت و ۸۵ درصد از تولید کاغذ عکس خود را در سراسر جهان به فروش رساند، در عرض دو سال مدل کسب‌وکار آنها ناپدید شد و آنها ورشکست شدند. اتفاقی که برای کداک و پولاروید افتاد، طی پنج تا ۱۰ سال آینده برای چندین صنعت نیز اتفاق خواهد افتاد. در سال ۱۹۹۸ فکر می‌کردید که بعد از سه سال هیچ عکسی روی فیلم گرفته نمی‌شود؟

۶) دوربین دیجیتال در سال ۱۹۸۵ اختراع شد و پس از یک دوره محبوبیت با آمدن گوشی‌های دوربین دار خداحافظی تلخی داشت. این اتفاق دوباره (سریع‌تر) با هوش مصنوعی در دیگر حوزه‌ها مانند سلامت، خودروهای خودران و الکتریکی، آموزش، چاپ سه‌بعدی، کشاورزی و... رخ خواهد داد. نرم‌افزارها و روبات‌ها اکثر صنایع سنتی را در پنج تا ۱۰ سال آینده مختل خواهد کرد. شرکت اوبر هیچ ماشینی نخواهد داشت.

۷) هوش مصنوعی: کامپیوترها در درک جهان بهتر می‌شوند، امسال یک کامپیوتر بهترین بازیکن جهان را شکست داد (۱۰ سال زودتر از حد انتظار). ربات واتسون IBM که به شما مشاوره حقوقی در عرض چند ثانیه با دقت ۹۰ درصد در مقایسه با دقت ۷۰ درصد انسان‌ها ارائه می‌کند، موجب بیکاری وکلا خواهد شد. همچنین واتسون به پزشکان در تشخیص سرطان کمک می‌کند (چهار برابر دقیق‌تر از انسان).

۸) ماشین‌های خودران در عرض دو سال کل صنعت را تغییر خواهند داد، شما دیگر نمی‌خواهید ماشین داشته باشید، زیرا با تلفن خود با ماشین تماس می‌گیرید و نزدیک‌ترین خودران در برابر شما ظاهر می‌شود و شما را به مقصد می‌رساند و البته دیگر نیازی به گواهینامه رانندگی نیز نیست. هر ساله ۱/۲ میلیون نفر در سراسر جهان در تصادفات رانندگی جان خود را از دست می‌دهند، در آینده در هر ۶۰ هزار مایل یک تصادف خواهد بود با رانندگی خودکار، تصادفات به یک تصادف در ۶ میلیون مایل کاهش می‌یابد، این باعث نجات یک‌میلیون نفر در سال می‌شود.

۹) املاک و مستغلات تغییر خواهد کرد، زیرا با ابزارهای ارتباطی جدید و مدل‌های ممکن دورکاری، مردم برج‌های خود را رها کرده و به محله‌های زیباتر و مقرون به‌صرفه‌تر می‌روند.

۱۰) خودروهای الکتریکی تسلط خواهند یافت شهرها سروصدای کمتری خواهند داشت و هوا بسیار تمیزتر خواهد بود.

۱۱) برق فوق‌العاده ارزان و تمیز خواهد بود، تولید انرژی خورشیدی به‌طور چشمگیری افزایش خواهد یافت.

۱۲) شرکت‌هایی با یک دستگاه پزشکی که با تلفن شما کار می‌کند و اسکن شبکیه و نمونه خون شما را می‌گیرد و تنفستان و ۵۴ نشانگر زیستی را تجزیه و تحلیل می‌کند... تقریباً هر بیماری را شناسایی می‌کند و به شما نسخه پزشکی می‌دهد.

از این واقعیت غافل نشوید که آینده از آنچه فکر می‌کنید، نزدیک‌تر است.

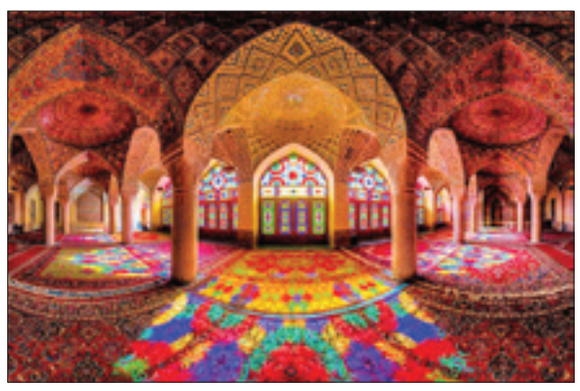

جهان نیازمند اندیشه‌های ایران فرهنگی

محمدجعفر محمدزاده در توییتی نوشت: باید برای ماندن و پویایی ایران - فرهنگی تلاش کنیم. تکیه بر داشته‌های افتخارآمیز گذشته به تنهایی کافی نیست. فرهنگ ایران را باید با بازتولید روزآمد کرد و شناساند. فرهنگ ایران تنها برای ایرانیان نیست؛ جهان نیازمند و تشنه اندیشه‌های عقلانی و معنوی ایران فرهنگی است. #ایران

دم عراقی‌ها گرم

عبدالرحیم انصاری در توییتی نوشت: دم عراقی‌ها گرم! رئیس کمیسیون رسانه و ارتباطات عراق اعلام کرده استفاده از کلمه «اسرائیل» در رسانه‌های این کشور ممنوع شده و به جای آن عباداتی چون «رژیم صهیونیستی» و «رژیم اشغالگر صهیونیستی» جایگزین شده است. این یعنی عراق به هیچ عنوان رژیم موقت را به عنوان یک کشور به رسمیت نمی‌شناسد.

نتوانستید و نمی‌توانید بمانید

حسین دارابی با انتشار تصویر فوق نوشت: این دیوارنوشته نظامیان اشغالگر بعثی در خرمشهر است. نتوانستند که بمانند. غیرت مدافعان ارتشی و سپاهی و بسیجی نگذاشت که بمانند. یک لحظه از فکر بیرون کردن آنها بیرون نیامدند تا آنکه دست آخر در عملیات بیت‌المقدس در سوم خرداد ۱۳۶۱ آنها را بیرون کردند. اسرائیلی‌ها چند روز بعد از این واقعه، به لبنان لشکر کشیدند. برخلاف تمامی پیش‌بینی‌ها تا بیروت پیش‌روی کردند. اولین پایتخت عربی اشغال شد. آمده بودند که بمانند. اما غیرت گروه‌های مختلف مقاومت لبنان و در رأسشان حزب‌الله که در مقابل این اشغالگری تأسیس شد، نگذاشت که بمانند. دست آخر در ۲۵ می ۲هزار اسرائیلی‌ها را زیر ضربات آتش و بدون هیچ قید و شرطی از لبنان بیرون کردند. اسرائیل، آمده تا در فلسطین بماند. همین روزها هم در فکر آن است که دست‌کم در بخشی از غزه بماند، اما اسرائیل پیش‌تر در غزه بوده است. تا سال ۲۰۰۵ اسرائیل در همین غزه کوچک چند ده شهرک صهیونیست‌نشین داشت، اما زیر ضربات آتش و بعد از ناکامی در جنگ سال ۲۰۰۴ علیه مقاومت غزه، مجبور شد از آنجا بیرون برود. همانطور که نیروهای صدام وحشی نتوانستند در خرمشهر بمانند، همانطور که نیروهای وحشی اسرائیلی نتوانستند در لبنان بمانند، همانطور که وحشی‌های شارون پیشتر نتوانستند در غزه بمانند، این بار هم اشغالگران نخواهند توانست. نه فقط در غزه که در کل فلسطین.

إِنّ مَوْعِدَهُمُ الصّبْحُ أَلَيْسَ الصّبْحُ بِقَرِيبٍ؛ البته وعده‌گاه (عذاب) آنها صبح است، آیا صبح نزدیک نیست؟

تغافل یعنی خود را به غفلت‌زدن نه غافل‌بودن

حمید کثیری در کانال شخصی خود در پیام‌رسان ایتا نوشت: در همایش هفته گذشته که برای نوجوان برگزار کردیم از این صحبت شد که برای شناخت بچه‌های امروز نیاز داریم وارد دنیای آنها شویم و از آنچه مصرف می‌کنند، حداقل مطلع باشیم. مثلاً وقتی در مورد انیمیشن‌هایی که بچه‌ها می‌بینند، هیچ اطلاعاتی نداریم طبیعی است که نمی‌توانیم به دنیای آنها وارد شویم. اینجای بحث بود که معلمی پرسید: بد نیست که من به بچه‌ها بگویم من هم فلان انیمه را دیده‌ام؟! پاسخ دادم تشخیص اینکه بگویی دیده‌ای یا نه به خود شما و آن موقعیت برمی‌گردد، اما اینکه اصلاً ندانی داستان چیست و بچه‌ها در مورد چه چیز صحبت می‌کنند برای تو خوب نیست. قطعاً تو را از مربی بودن دور می‌کند. این غافل بودن از شرایط متربی است، نه تغافل! در تغافل تو آگاهی و حتی از متربی جلوتری، اما عمداً به نحوی برخورد می‌کنی که انگار فلان کار را ندیدی یا نشنیدی یا نمی‌دانی. تغافل یعنی خود را به غفلت زدن نه غافل بودن! تغافل یعنی می‌فهمم، متوجه می‌شوم از تو عقب نیستم، اما به روی خودم نمی‌آورم، به تو گوشزد نمی‌کنم.

مرگ دسته جمعی ماهی‌ها بر اثر گرمای سوزان

فرارو به نقل از منابع خارجی نوشت: این تصاویر صدها هزار ماهی مرده را در یک مخزن آب طبیعی در استان دونگ نای در جنوب ویتنام نشان می‌دهد. اخیراً بخش‌هایی از مناطق مرکزی و جنوبی ویتنام مانند دیگر نقاط جنوب شرقی آسیا گرمای سوزان و کشنده‌ای را تجربه کرده‌اند. در بسیاری از این مناطق مدارس زودتر از موعد مقرر تعطیل شده‌اند و مصرف برق به شدت افزایش یافته است. ماهی‌های مرده در بخش‌های وسیعی از مخزن ۳۰۰ هکتاری «سونگ می» غوطه‌ور هستند و بعضی از قایقران‌ها و ماهیگیران آنها را از سطح آب جمع‌آوری می‌کنند. به گزارش روزنامه‌های محلی از جمله تویی‌تره، شرکتی که مسئولیت مدیریت این دریاچه را بر عهده داشته، از سال ۲۰۲۴ لایروبی آن را آغاز کرده بود و در نظر داشت برای محافظت از ماهی‌ها از منابع دیگری به آنجا آب منتقل کند، اما با توجه به تداوم موج گرما، این شرکت مجبور شد آب را به مناطق پایین دستی منتقل کند که این منجر به کاهش سطح آب و در نتیجه مرگ دسته‌جمعی ماهی شد.

جنگ کریدورها

علی محمدی در کانال شخصی خود در پیام‌رسان ایتا نوشت: با مسدودشدن کریدور شمالی (چین - روسیه - اوکراین - اروپا)، بار تجارت شرق به غرب روی کریدور میانی افتاده و در این بین، میان برخی دول غرب آسیا یک رقابت سهمگینی برای قرارگرفتن در کانون این کریدورها شکل گرفته است. ایران در یک دهه گذشته، فرصت داشت کریدور شمال - جنوب را تکمیل کند و از سال‌های ۹۴ این فرصت به وجود آمد تا کریدور شرق - غرب را برقرار کند، زیرا در آن زمان تهران نخستین گزینه پکن برای تکمیل این کریدور محسوب می‌شد. متأسفانه در این زمینه تعلل شد و این تعلل‌های داخلی برای کشور بی‌هزینه نماند. هزینه این تعلل‌ها امروز خود را به نمایش گذاشته و ژئوپلتیک ایران در حصار کریدورهای رقیب قرار گرفته و این کریدورها روزبه‌روز مزیت‌های جغرافیایی ایران را به سمت خود می‌مکند. دوره زمانی که اکنون در آن قرار داریم، دوره زمانی طرح‌ریزی کریدورهای رقیب به شمار می‌رود. به بیانی دیگر ما فرصت طلایی سال‌های ۲۰۱۳ تا ۲۰۲۰ را از دست دادیم و اکنون رقابت در منطقه سخت‌تر و پیچیده‌تر شده است. با این حال نمی‌توان گفت که پنجره فرصت بسته شده است و نباید فرصت باقیمانده را از دست بدهیم. در حال حاضر باید تمرکز کشور در عرصه ژئوپلتیک و دیپلماسی اقتصادی به این سمت حرکت کند که جریان ترانزیت را در خاک و قلمروی ایران روزبه‌روز تقویت و تثبیت کند، مخصوصاً که اولاً همچنان مزیت‌های ایران نسبت به رقبا بیشتر است و ثانیاً روسیه تمایل بیشتری به سرمایه‌گذاری ترانزیتی در ایران دارد. به هر حال این را به عنوان هشدار ببینیم که دول همسایه دیپلماسی قوی‌ای را برای تثبیت کریدورهای رقیب ایران به کار رفته‌اند.

ورود مایکروسافت به عرصه توسعه انرژی تجدیدپذیر

کانال «زاویه» در بله نوشت: مایکروسافت اعلام کرد که با همکاری شرکت مدیریت دارایی و فناوری بروکفیلد کانادا و با هدف تولید بیش از ۵/۱۰ گیگاوات ظرفیت انرژی تجدیدپذیر، مزارع بادی و خورشیدی جدیدی توسعه خواهد داد. سخنگوی مایکروسافت طی بیانیه‌ای در این خصوص اعلام کرد که این توافق مسیری را برای بروکفیلد هموار می‌کند تا ظرفیت‌های جدید تولید انرژی تجدیدپذیر را بین سال‌های ۲۰۲۶ تا ۲۰۳۰ در ایالات متحده و اروپا افزایش دهد. این قرارداد بر رقابت برای برآورده‌کردن تعهدات شرکت‌ها در حوزه انرژی پاک و در عین حال مدیریت تقاضای بالا برای انرژی محاسبات ابری و هوش مصنوعی تمرکز دارد.

تصویر منتخب

طبیعت بهاری سد خاکی خونیق شهرستان اهر | خبرگزاری فارس